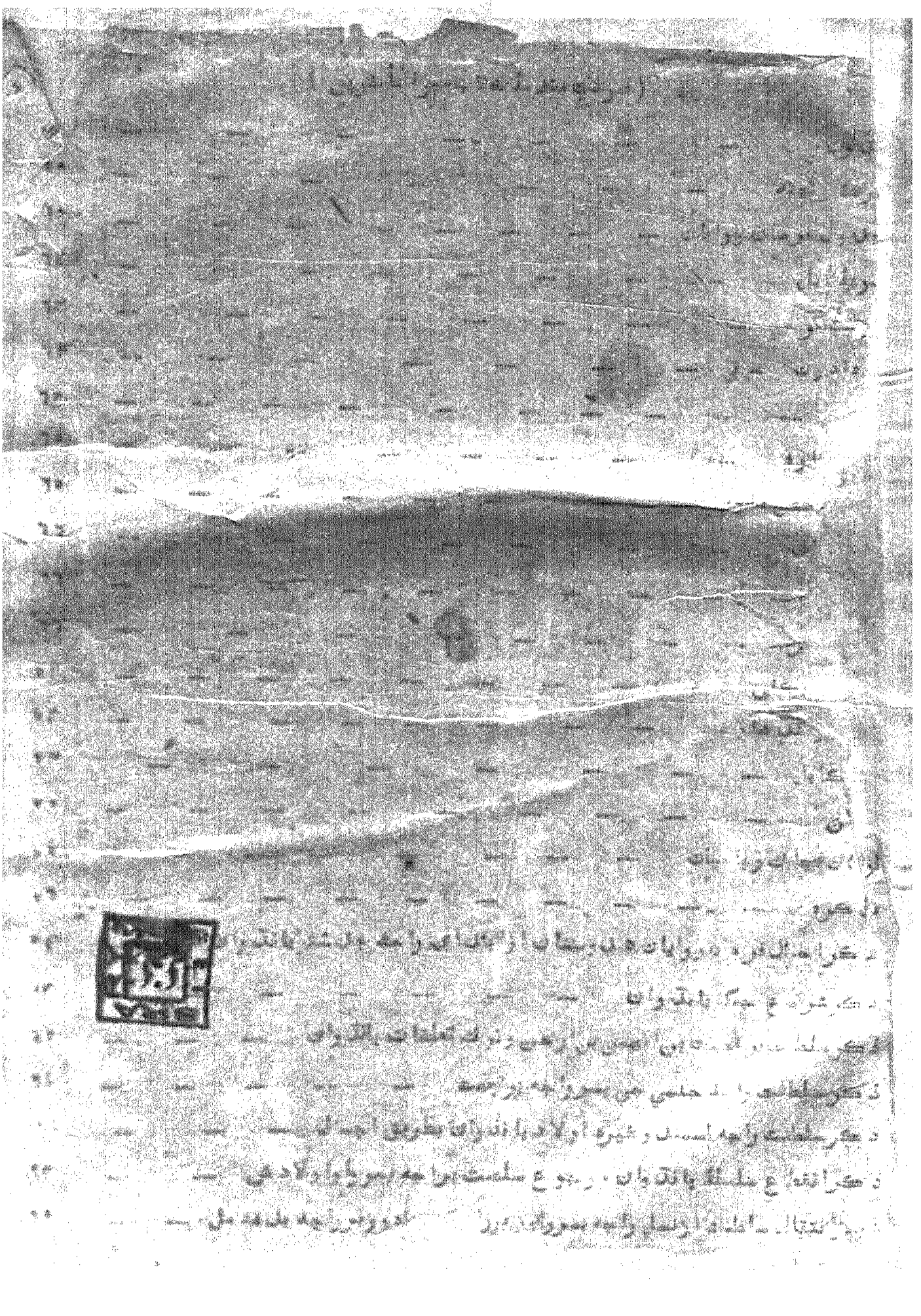

(فهرست ابواب کتاب حبیب السیر فی اخبار افراد البشر)

ذکر انتقال سلطنت از اولاد راجه هربا [illegible] به [illegible] اولاد [illegible]
ذکر رجوع سلطنت بسلسلهٔ راجه [illegible] و [illegible] سکونت داشته باشند
ذکر دربان و اولاد راجه بکرماجیت
ذکر احوال انتقال راجه بکرماجیت و اختلاف اقوال در آن مقال و رجوع بملک
بعد از زوال عمر و اعمال او
ذکر رجوع سلطنت از راجه بکرم بال آخرین ملک جوگی براجه تلوچند و ال
ملک بهرایچ و اعمال او
ذکر راجه [illegible] کرد [illegible] سلطنت
ذکر راجه [illegible] که [illegible] آمده [illegible] آورد
ذکر راجه [illegible] سنگ [illegible]
ذکر راجه برتری راج المشهور براسے بهورا
داستان مردن اهل قلعه رنتهنبور بدست لشکریان اسلام بسرداری حضرت
ذکر سلطنت سلطان محمود بن ناصر الدین سبکتگین
ذکر امیر مسعود بن سلطان محمود و احوال او
ذکر سلطنت شهاب الدین غوری معروف بمعز الدین محمد بن سام و [illegible]
ذکر فرمانروائی سلطان شهاب الدین مشهور بمعز الدین محمد بن سام در [illegible]
ذکر راجه پتهورا که [illegible] ملک [illegible] بود و [illegible]
ذکر حملهٔ معز الدین بن سام بار دیگر بهندوستان
ذکر جلوس نمودن سلطان قطب الدین بر [illegible] و [illegible]
ذکر حملهٔ سلطان قطب الدین ایبک و سلطنت یافتن آرام شاه پسر او [illegible]
ذکر رجوع سلطنت بسلطان شمس الدین التمش داماد و زر سعید قطب الدین ایبک
و بقیهٔ احوال او
ذکر سلطنت سلطان رکن الدین فیروز بن سلطان شمس الدین
ذکر سلطنت رضیه دختر مهتر سلطان شمس الدین التمش
ذکر متوسل شدن سلطان رضیه و رجوع سلطنت [illegible]

(فهرست مندرجات کتاب بدون اعداد صفحات)

(ز)

ذکر سلطان سکندر لودی پسر سلطان بهلول ... ۱۶۶
ذکر سلاطین شرقیه ... ۱۷۶
ذکر سلطان مبارک شاه سلطان الشرق خواجه سرور ملک خطاب خواجه جهان ... ۱۷۶
ذکر سلطان ابراهیم شرقی بن سلطان شاه شرقی و خبر بقیا ... ۱۸۷
ذکر سلطان ابراهیم بن سلطان سکندر لودی ... ۱۹۴
ذکر سلطنت ظهیر الدین محمد بابر پادشاه و برچیدن سلاطین چغتائی هندوستان ... ۱۹۵
وصلی از آبائے او ... ۱۹۵
ذکر سلاطین ملتان و شمه از کیفیت احوال ایشان ... ۱۹۶
ذکر سلاطین [illegible] ... ۱۹۶
ذکر سلطان محمود [illegible] ... ۱۹۶
ذکر سلطان محمود ... ۱۹۶
ذکر سلطان حسین بن سلطان محمود ... ۱۹۷
ذکر احوال نصیر الدین محمد همایون پادشاه بن ظهیر الدین محمد بابر پادشاه غازی ... ۱۹۸
ذکر شیر شاه نامش فرید خان سور از اولاد افاغنه ... ۲۰۲
ذکر سلیم شاه پسر شیر شاه که معروف بسلیم خانیست ... ۲۱۲
ذکر فیروز شاه بن اسلام شاه بن شیر شاه ... ۲۱۵
ذکر سلطان محمد عادل شاه معروف به بزرگان و قرار دادن اسلام شاه ... ۲۱۵
ذکر آمدن همایون پادشاه بهندوستان و ظفر یافتن بولایت و رحلت نمودن بجنان ... ۲۱۶
ذکر رحلت همایون پادشاه ... ۲۱۸
ذکر ابوالفتح جلال الدین محمد اکبر پادشاه بن همایون پادشاه ... ۲۱۸
در بیان آمدن همیون بنگال بقصد مخالفان و انکسار و منکر گردیدن او و رحل رحمت ... ۲۲۱
در بیان فتح مالکوت و اخراج سلطان سکندر و انقطاع سررشتهٔ افاغنه ... ۲۴۱
در بیان بی امنی نمودن برامکان و انجام سرداران او ... ۲۴۲
در بیان تسخیر ولایت مالوه ... ۲۴۶
ذکر احوال ملاطین مالوه ... ۲۵۰

(فهرست مندرجات مجلد ثانی)
در بیان تسخیر ولایت کشمیر ... ۲۰۲
در بیان رسیدن ... ۲۰۲
در بیان گشته شدن شاه ابوالمعالی ... ۲۰۸
در بیان تسخیر ولایت کرک آن کرن والا گویند ... ۲۰۸
در بیان تسخیر قلعهٔ اکبرآباد ... ۲۰۹
در بیان قتل علی خان و مادر خان ... ۲۰۹
ذکر در بیان شورش میرزایان و ادبار و تخریب آنها و تسخیر ولایت گجرات ... ۲۱۱
ذکر سلاطین گجرات ... ۲۱۳
در بیان رفتن شاه ... ۲۱۶
ذکر در بیان تسخیر ... ۲۱۶
ذکر در بیان ... ۲۱۷
اخراج دین الهی ... ۲۲۰
ذکر در ... ۲۲۲
ذکر ولادت ... ۲۲۳
ذکر ... ۲۲۳
در بیان عجائب ... ۲۲۳
در بیان تسخیر ولایت ... ۲۲۵
در بیان ... ۲۲۹
ذکر در بیان ... ۲۳۱
ذکر در بیان رسیدن میرزا سلیمان ولی بدخشان ... ۲۳۲
در بیان تسخیر ولایت کشمیر ... ۲۳۳
ذکر ... ۲۳۳
ذکر نهضت اکبر بادشاه ... ۲۳۵
ذکر در بیان حال راجه تودرمل و رحلت او ... ۲۳۹

(نهرست مندرجات مرتبه مولف)

ذکر ... ۲۲۹
ذکر ... ۲۳۰
ذکر ... ۲۳۱
ذکر ... ۲۳۲
ذکر ... ۲۳۳
ذکر ... ۲۳۴
ذکر ... ۲۳۵
ذکر ... ۲۳۶
ذکر ... ۲۳۷
ذکر ... ۲۳۸
ذکر ... ۲۳۹
ذکر ... ۲۴۰
ذکر ... ۲۴۱
ذکر ... ۲۴۲
ذکر ... ۲۴۳
ذکر ... ۲۴۴
ذکر ... ۲۴۵
ذکر ... ۲۴۶
ذکر ... ۲۴۷
ذکر ... ۲۴۸
ذکر ... ۲۴۹
ذکر ... ۲۵۰
ذکر ... ۲۵۱
ذکر ... ۲۵۲
ذکر ... ۲۵۳
ذکر ... ۲۵۴
ذکر ... ۲۵۵
ذکر ... ۲۵۶
ذکر ... ۲۵۷
ذکر ... ۲۵۸
ذکر ... ۲۵۹
ذکر ... ۲۶۰
ذکر ... ۲۶۱
ذکر ... ۲۶۲
ذکر ... ۲۶۳
ذکر ... ۲۶۴
ذکر ... ۲۶۵
ذکر ... ۲۶۶
ذکر ... ۲۶۷
ذکر ... ۲۶۸
ذکر ... ۲۶۹
ذکر ... ۲۷۰

(فہرست مندرجہ کتاب سیر الاخیار)

فہرست مندرجات مولانا شاعری ۱

شیخ شرف منیری ۲۸۱
شیخ عبدالوہاب بہاری ۲۸۱
شاہ مدار ۲۸۱
شیخ نورالحق عالم ۲۸۲
بابا احسن سنرواری ۲۸۲
شیخ اجمل بھٹی ۲۸۳
شیخ صدرالدین ۲۸۳
شیخ علاءالدین ۲۸۴
سید جلیل گیسو دراز ۲۸۴
قطب عالم ۲۸۴
شاہ عالم ۲۸۵
شیخ قطب الدین ۲۸۵
شیخ علی بدر ۲۸۵
سید محمد جونپوری ۲۸۶
قاضی خاں ۲۸۶
امیر سید علی ہمدانی ۲۸۶
قاضی سنبھل ۲۸۶
شیخ محمد سنبھلی ۲۸۷
شیخ حامی عبدالوہاب بہاری ۲۸۷
شیخ عبدالرزاق ۲۸۷
شیخ عبدالقدوس ۲۸۸
عبدالرحیم ۲۸۸
شیخ امان ۲۸۸
شیخ جمالی ۲۸۹
خاتمہ ۲۸۹

الیاس ... ۲۸۹
ذکر جلوس نورالدین محمد جهانگیر بادشاه ... ۲۸۶
ذکر دستگیر شدن شاهزاده سلطان خسرو خلف ارشد جهانگیر بادشاه ... ۲۸۶
توجه موکب والا بسمت کابل و سوانح آنجا ... ۲۸۸
ذکر ازدواج ... با عفت پناه ارجمند بانو بیگم زوجهٔ غیاث خان ... ۲۸۹
ذکر ورود ... آصف خان عالم اولوالعزمی گزیده ایران ... ۲۹۲
ذکر نهضت موکب جهانگیر بسمت شکار احمد آباد گجرات ... ۲۹۱
ذکر ولادت شاهزاده ... ۲۹۱
ذکر ورود ... بعزم تسخیر ... ۲۹۱
جهانگیر آباد ... لاهور ... ۲۹۱
ذکر ... ۲۹۲
ذکر ... ۲۹۲
ذکر ... ۲۹۳
ذکر ... ۲۹۷
ذکر ... ۲۹۸
ذکر ... ۲۹۹
ذکر ... ۳۰۲
ذکر ... ۳۰۵
ذکر ... ۳۰۶
احوال سال دوم مطابق سنهٔ هزار و سی و شش هجری ... ۳۰۹
احوال سال سوم مطابق سنهٔ هزار و سی و نه هجری ... ۳۱۰
احوال سال چهارم مطابق سنهٔ هزار و چهل هجری ... ۳۱۲
احوال سال پنجم مطابق سنهٔ هزار و چهل و یک هجری ... ۳۱۳
احوال سال ششم مطابق سنهٔ هزار و چهل و دو هجری ... ۳۱۵
احوال سال هفتم مطابق سنهٔ هزار و چهل و سه هجری ... ۳۱۷

(باب ۱) (تعریف بقلمۂ کتاب سیر المتأخرین)

احوال سال هشتم ... ۳۱۰
احوال سال نهم مطابق سنهٔ هزار و چهل و پنج هجری ... ۳۱۲
نقل عنوان فرمان بنام قطب الدوله ... ۳۲۰
نقل عنوان عهدنامهٔ که بعادل خان ارسال یافت ... ۳۲۱
احوال سال دهم مطابق سنهٔ هزار و چهل و شش هجری ... ۳۲۱
احوال سال یازدهم مطابق سنهٔ هزار و چهل و هفت هجری ... ۳۲۲
احوال سال دوازدهم مطابق سنهٔ هزار و چهل و شش هجری ... ۳۲۴
احوال سال سیزدهم مطابق ... ۳۲۵
احوال سال چهاردهم مطابق سنهٔ هزار و پنجاه هجری ... ۳۲۶
احوال سال پانزدهم مطابق سنهٔ هزار و پنجاه و یکم هجری ... ۳۲۸
احوال سال شانزدهم مطابق سنهٔ هزار و پنجاه و دوم هجری ... ۳۲۹
احوال سال هفدهم مطابق سنهٔ هزار و پنجاه و سوم هجری ... ۳۳۰
احوال سال هیجدهم مطابق سنهٔ هزار و پنجاه و چهارم هجری ... ۳۳۱
احوال سال نوزدهم مطابق سنهٔ هزار و پنجاه و پنج هجری ... ۳۳۲
احوال سال بیستم مطابق سنهٔ هزار و پنجاه و شش هجری ... ۳۳۳
احوال سال بیست و یکم مطابق سنهٔ هزار و پنجاه و هفت هجری ... ۳۳۴
احوال سال بیست و دوم مطابق سنهٔ هزار و پنجاه و هشت هجری ... ۳۳۵
احوال سال بیست و سوم مطابق سنهٔ هزار و پنجاه و نهم هجری ... ۳۳۶
احوال سال بیست و چهارم مطابق سنهٔ هزار و شصت هجری ... ۳۳۸
احوال سال بیست و پنجم مطابق سنهٔ هزار و شصت و یک هجری ... ۳۳۹
احوال سال بیست و ششم مطابق سنهٔ هزار و شصت و دو هجری ... ۳۴۱
احوال سال بیست و هفتم مطابق سنهٔ هزار و شصت و سه هجری ... ۳۴۲
احوال سال بیست و هشتم مطابق سنهٔ هزار و شصت و چهار هجری ... ۳۴۳
احوال سال بیست و نهم مطابق سنهٔ هزار و شصت و پنج هجری ... ۳۴۴
احوال سال سی ام مطابق سنهٔ هزار و شصت و شش هجری ... ۳۴۵

فهرست مندرجات کتاب مرآت‌الخیال

احوال سال دهم و یکم مطابق سنهٔ هزار و شصت و سه هجری ... ۳۲۵
تفصیل اولاد شاه جهان پادشاه ... ۳۲۸
ذکر ارادهٔ رفتن از لاهور بسمت دارالخلافهٔ شاه جهان آباد و عالم گیر ... ۳۳۸
ذکر رفتن عالم گیر از لاهور بدکن ... ۳۴۱
ذکر محاربهٔ اورنگ زیب با برادر جسونت و ظفر یافتن بنابدل از دارا شکوه ... ۳۴۳
ذکر احوال دارا شکوه و شاه جهان ... ۳۵۲
ذکر محاربهٔ دارا شکوه با اورنگ زیب و هزیمت یافتن و انتهای دست و نصیب ... ۳۵۸
ذکر رشحهٔ از احوال دارا شکوه خسران مآل ... ۳۶۳
ذکر نهضت رایات عالم گیر بطرف شاه جهان آباد و سوانحی که درین عبور روی نمود ... ۳۶۵
ذکر اصرار نمودن مراد بخش بعیش و نوش و عالم گیر ... ۳۶۶
جلوس عالم گیر در اول ارتفاع سلطنت بر سریر و رعایت ساحت ... ۳۶۸
ذکر مراجعت عالم گیر از ملتان بشاه جهان آباد و بار یافتن شجاع و رسیدن بسرانجام آرزوی ... ۳۷۰
ذکر نهضت نمودن عالم گیر بارادت تاخت شجاع بعد فرو نشاندن غبار آشوب شجاع ... ۳۷۲
ذکر اینکه بعد از گریختن شجاع مسدود علی خان و رفتن او بدکن بود ... ۳۷۸
ذکر معاودت عالم گیر از ساحل گنگ بمستقر الخلافه اکبر آباد ... ۳۸۳
ذکر جنگیدن عالم گیر با دارا شکوه و مرتبهٔ اول و ظفر یافتن بنابدل بر اعدای ... ۳۸۴
ذکر تهیهٔ مادهٔ ثانی ... ۳۸۶
ذکر دستگیر شدن دارا شکوه و کشته گشتن او با جمعی از همراهان و ... ۳۸۷
ذکر رفتن شاه زاده محمد سلطان نزد شجاع ... ۳۸۹
ذکر برگشتن سلطان محمد شاه زاده بلشکرگاه معظم خانخانان ... ۳۹۰
ذکر برگشتن سلطان محمد شاه به لشکرگاه معظم خانخانان ... ۳۹۳
ذکر خبر اجرای لنگر در ممالک محروسه ... ۳۹۸
ذکر رفتن بندر بک سفیر شاه عباس ثانی ... ۳۹۹
ذکر اسیر آمدن دارا شکوه و مسلوب شدن آن سراسر اندوه جمالجید فصل ازین هم
ملکورت ... ۴۰۱

(فهرست مطالب مکتوبات صدر)

سورة حمله ... ...

بسم الله الرحمن الرحیم

(مقدمهٔ کتاب سیر المتأخرین)

غلام حسین

در تعریف کشور مندوستان

[illegible]

ذکر میوه‌های مخصوص هندوستان بلکه بنگاله

امامبو: مخصوص هندوستان بلکه بنگاله کامل و اتم و کلیه حسی موزونی به رنگ است گرد و بیضوی اندرین است در دامن کوهستان شمالی بنگاله خود بروبحر امبوه در کمال لذت و حلاوت و بعضی چاشنی ترشی نیز دارد خوش طبعی بسیار می شود و مقوی کبد است اگر به قدر ولایات دیگر هم صحت بهم رساند و رنگ و رنگ روغن میکند درختش کوتاه تنه‌اش بهم می رسد و شاخهای دگوده و سایه‌دار می شود و شاخهای او بیاض مایل بسرخی می‌زند و برگ دراز و پهن و بیضه شکل دارد و در شاهجهان آباد و لاهور هم می رسد اما در هیچ ولایتی به وفور مثل ولایت هندوستان نیست درختش بسیار بلند و تنه‌اش بسیار کلان می شود و در کمتر ولایتی این قدر درخت میوه‌دار می‌باشد درختش در باغ عظیم آباد و بنگاله نامبرده بسیار است و انواع امبه‌ها که مسمون آن از حد و حصر بیرون است و در ولایت خود بسیار می‌باشد و در هندوستان امبه خسرو و دلزه در هیچ جا نیست

بیت

بقول خویش ترکی بوستانرا ... بهشتی بین بهشت هندوستان

باندرو صنع حق آمیزش دارد ... درختی از بهار از بالا رسته

بهر سو آب مروارید ریزد ... مثل جیحون ما شد دیبا دارد

میوه‌اش نارنج و بسیار بزرگ ... مانند سر خورشید آبدار

نمود نارنج سه رنگ برگ ... داخل انعام سزاوار خوان

هر سحر از شاخ برخیزد گلش ... تا دمد از شاخ دیگر غنچه‌ای

باد برگ آورده و بنشانده زرد ... تا بگیرد رنگ و بوی دیگری

جاگیر شکر است مرجنسه در دنیا بهتر از آب میوه‌اش در صحت ریحی بهتر

بیت

زمرد آنرا دیده در باغ ... بهار مسموعه بود آب بدان

ذکر بعض نباتات و گیاهای مخصوص هند

از گیاه نباتات و سبزه‌جات هندوستان مثل بنگاله و ولایت آنرا و ما تابع دیگر ولایتها نمی‌باشد و این مادون بسیار است و بسیار و زیاده تر از ولایت دیگر می‌باشد و بعضی از آنها که در هندوستان هست و در ولایت دیگر نیست و بعضی از آنها که در هندوستان هست و در ولایت دیگر هم می‌باشد و بعضی از آنها که در هندوستان هست و در ولایت دیگر نیست و بعضی از آنها که در هندوستان نیست و در ولایت دیگر هست

بیت

نامه ارنکبت کرآکیان نه نامه کرده نکرده‌یان
نادره‌کرم خدای حکم نه نامه‌ورت نه نکاتش سنم

ذکر بعض مقالات وعلوم مردم هند

را فرا ایشان وارد آمیخته بیما و منه کس دانش کرد و ماهی عالم کرد و آسمان دانش بیستم سیاره
برد و اقوی بن و منطقه را بار و سمرقند دوازده کمش کرد و مرتبهٔ را ماهی معادل نام ای و روی کل شیعه و نقش
پارس گردان و کرا کب را اجسام میقلی مستدیر اوبر اعظم دانش و مرتبهٔ سیاره را ماهی داده و روی منعه را
بان منسوب کرد دانش و بر اعظم را اورنیت مستقی از مصرت نور الدوله داده و میرزا نقش و ماهی پادشاهی
دگر و می اعتراف را بشری بوس انگارند و آوردن که بدان قرن نی و سان منصر و مرد ن ابوان نیمای دلربیت
بروح سیر و دان مناب ای عالی جای باشند از زمین را کرد و بالشل دانش ما آورد که نام تره زمین مت
هزیره بحکم داده و مرکی را ماهی برگذرده اند و دریای را سیاره و سیاره و نگی از ان جزا فرسمهٔ این جزیره
اینه که من و جین و مرسه و مرجم و رنگ و ترکستان بر روی آن اما این قرن بدل برسان ابی است و دانش گرایان
ابنا جزا کنر مقالات یونانی آسا و چه عجب که اقالیم سبعه را ابی دانشان مناسر ارابی دکر و بود نباله و روی مرسان
بی شکل چنین تغییر کرده باشند و عالم را سه بخش کرده بالای را امر و نزد نام نهاد و مثل دادن دیگر ارث دانش
سانی بمراوی مسکن ابی آدم و دیگر حیوانات زیرا بی را پادشاه و محل حیوا و سرای بندگان بخشایش و بالای را
و جات فتنه که مرکز ابلیس و اتباع اند در بات سبعه سیاره و برکیه را نامی بر نگ و داده و بیرون بیان ابی عالم
را بکرات و مرات نادان این مرحوم تسلیم کنان ست که سبع جمعی حل محل مرزا بی شکی انکار ان نیم
فرموده باشد اما در چگونگی حقیقت اقوال حضرته ایزد سبحانه لی اما در مرحوم ساختمان راجع را بعل آمده
بشر و زیبا زن دانش و بعل بدانش آدمی زاد حیوان اشرف کونی و رانیا نیده این مرحوم آنرا حجر سنت
کرده بنده برای مرسمی نامی مقرر کرد مرآن آمیخته را که سبب علم و سبل از دیگ و سبب بودن برا می
نام نهاد و مابین حیوان و شجاعت و عقل و نظامر اچنین و ساختمان تجارت و زراعت و سنعات شریف است
دوستگ ابنا و بعل سرمد را شد و آن را در زاده مرحوم فرا بان اساسی کرد و بدل اصل بر مسند اشتغال
علم و معارف بالا و بالا و بالا و در بان و حق رسی و رسالی دیگران بر نشی و آن دیگر و مرزی
مثالی و مرزی و رسید و رفاه و سلامت بر امان و بدانست ابنان و سفالیس کشاورزی و مرزی
سودن و سانا سنوا نحصار بردن و بنا نور مسلمات حسبه و مشاهیر عرصه سفت نبود
واو آنکه در زمره سمور است و بنا مرت با نکه آنها را ابزاری و ابنی بر سندوق او ان
عمده جمع سرمایل مین است کر بنرت کمی از ان در بان اصل و مقل مرت بیدیا نامان سبک مرابی
اصل و سایر انتهایست که مناسبی را در عرض کار فسای نرم و رو و او را دال مصنه اند ابنان سبک
اجبال آنکه در مرزی از دور های بزرگ که بان و ال ان و آن ست بگ است و کرنا و سرا بروان بگ دار
د تن صور خنه برای کری بنی بنارت دا و ری سان ابدای کرمه آنا سرسم بنا نم رسانیده الدرنگی
بنامی صنا سب صورت موسوم کشنده رمل است خود در بن دریابان از مرمان را و ر کر مداوان ریشه بلبر
و آنها ابرسار بود ان دو تو انسخه ان مسله در بن خصوص بن است که او دی حوت بیان ابر نگ مرد آن
بافر بد و بار کرد منصری بیکری را با نامه و حرد و خود در گریبا و تر حمی نام مصول بنا ب او منه مطبر
عراب ابو ریشه و حود تر دان و مداری بدانی تلاشی نه سبان و انحنی ابن و ان ابن مصل بدن کرد نقب
را آن دو ران ابر گوشد و آنکه در بر حی از موجودات مر نوع ا ر دی و الوحه خود انداز د و شکر ف بلوری
نشانه را ابن و نا رسد و سی موجودی را نمای ا ر نوع او دان ابن آن او نا و بنا و ره نامه
دورن ا نکر د و سکی بیار جنده بار ان ابیان ملوء نرسان و آبی ا ر با حب بنا را نمایان و مری ا
نا امر د ر به نی بنا بد آن د ن

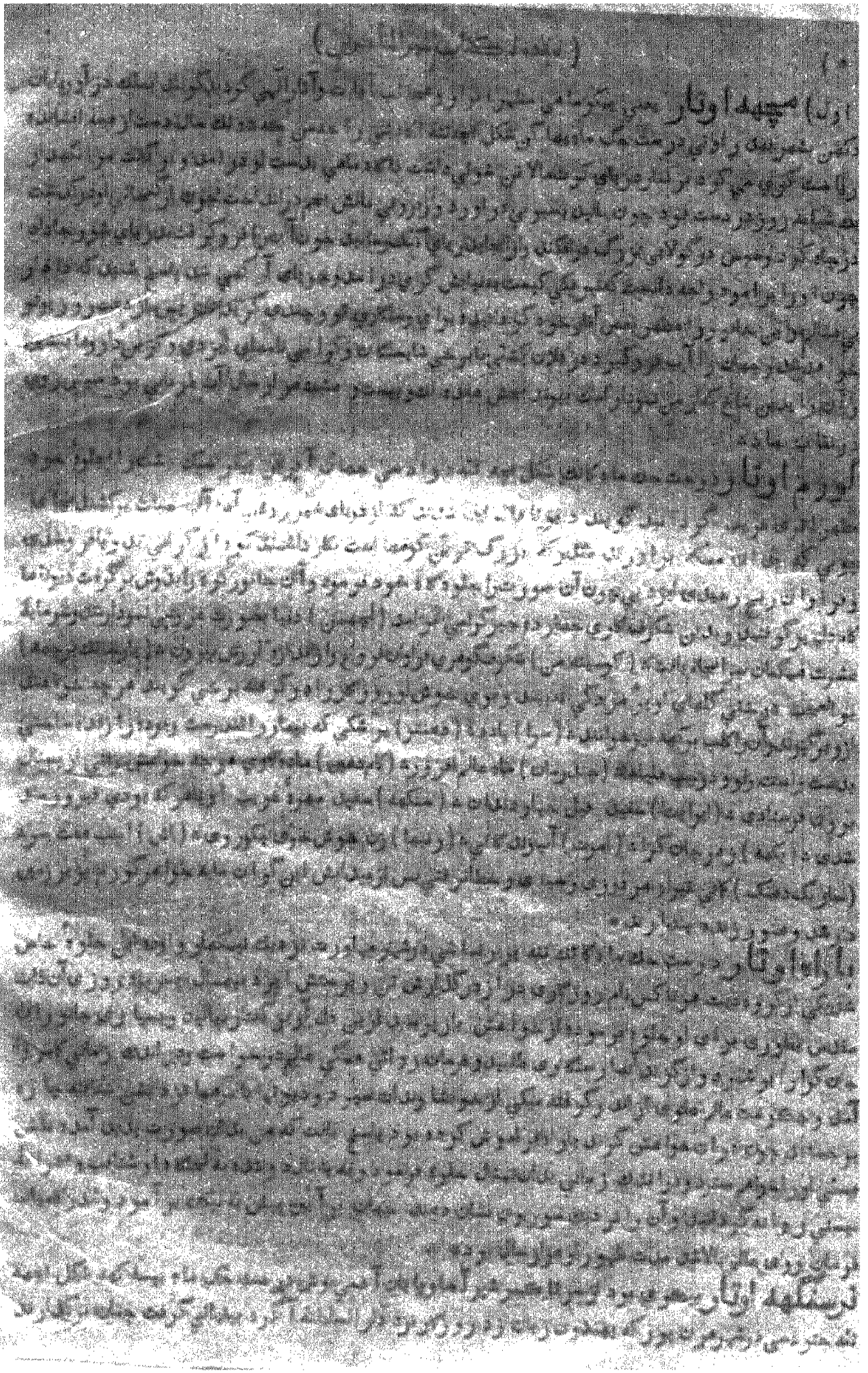

مرتاکسپ از کوره بیت سالهای دراز در آن زندان بسر برد تا آنکه اردشیر بابکان بنوه خود آرزو
آورا بر سریر سلطنت مرو داشت که خواهش آنست که مرگ بی اندیشه درسد و بنا از آن
شکر طلبید و پس فرمان روائی شیپور بالا را خواست و شیپور را برای یافت دیوتاما روی در پرستار
نمادن و مالا از کوهپایان را امور مردان ایران سپاهی برسما از پیش چاره کار جستند و خواص از کوه
بدرفته شد کوشش آورا فرزندی بود بر لاده نام تابین دیوتاما اردی بر منش سودی و بر ملاف با بر راستی سودی
مرتبه گوناکون آزار کرد و آن زنان رزم بازداشت آورد تا شاپور را بود شد تا شان
داد و برای نمایندن اندرت بستری سود که در تمام شهر راست از بدن انی شجری آن حوالی کرد
از نیرنگ گاه بی از آن ستون بیکرمل کوربن آن دو آورا بدرون درآن صندوق که مرد چست میان روز روشن
سپاه بانی بیکر ابدامی کار او سپری شد کوشش آن آبی بنال از بر لاده آتش های خواهش کرد آن جان نگر سرا
نصیح چیز سوفرو لباند حبون مکث در حراست و آن ماوند زن کبست که دامن آلای وابستگی بیاند و راه
تم و شادی شود بدنی این صورت مدسال بود.

باسن اوتار

آمد کونه بالا در جنگ تو با ساه بهادر شکل بیدنه درا دسی در شهر موت بیدرا برساحل تو با در بیاله
خشب این دو چ بی در همای مشهور را در شکم آدت آن نوزاد این ای برادر مهر ارسال کامروائی کرد از کوه دست بل نام
یکی در ای مشهور ایکه ریاضی حشیش و دادار کاسپش خواهش او بدیرفت و سنگ فرمان می یافت و از یکه
نشیان دیوتاما از ایل ساخته مسیحان بفرمان روائی برگذاشت و کوناکون شکن بیا آورد ایکن آسیدن از بر و سیه
بدیوتاما ایشارکنند کار مردم دیوتاما بوسیله فرما برانکندن او را از بنی النساس سوزنده و از انجام کار آگهی
داده آرام بخشید و دران سال دمیدره صورت مرا از وخت بود آن سواد لحتی تا کمی در اصل سعدای بنی
و عادت از دستان مکیم بود و اج بر شاندی بصرا می آمورا از در جگن که از دو حرکت آمار یافته بود دست شد
نامی و نامی حواس از سیه او لعت برا از سفلم خویش از فرمانی حواس مرا از راست که از بخون می دارد
که دیوتاما مرا بدین کشور بیزی بر آرمش رود بس از دراز سخن مرا بعد از بوت و نشستی ان بر بستن
بیا در آورد که خشار بن و لشه بال را از وزت و دیگر تم را بخان برای سلطنت که از بعد از آن بر بیرد
رسید در عوض تم موم خویش را بسته بسر در آن با کمانیکه در صادر بود آورا ان بیرکی بار داشت
سپاه بنا تم زوکن

پسر اوتار

لس بکر در که بست کن بین از بکرت او را بیاه بیکه از بنا بیشتر
تر و بصر در موضع رنگا کرد دار العبادت آکر دیوتای گرفت کار بروج تم ابعیت دانی بر تر بر بیشتر
نشست و از بیشتر خویش بسر و بر دی تا آنکه دست از سه باز داشته در کوه کنار خویش بر ریاضت کر بر در العبا
مادر دیوتا را در بیج بسر شن دانست آورا در سرا بیش سپاه بر کوه کنار خویش آسوزی کرد بر در العبا
بسرا بر حنش سرد بی کارت زیرا در روی مشرت شکر داشت کنار بر در آن شد چاره کرسکی و بشکی
بر بست او آنچه یاد شاهان را در خور داشت از خور دنی دیو شهوانی و کوناکون بهوا مرد داشتن در بیکا بیشتر
آورد را بیه بشکت اشاد و کفت دست بر من ... تام دا از عادت کار آکهی بیشتر او کفت تنم در بیان مرکبی بیشتر
عالم از کام بیشتر بسر آنچه بر خواسر انجام می بلند و العبا ر آنرا بر آب و خویش ق کاوید او با بیشتر قاد
بکنی در بیان اندر خواهش نتوان بلسرت ر بشکره دنیوی ... ران بن بست آورد او بیشتر مرشد و بیه بکار در العبا

(۱)

(مقدمه‌ی کتاب «اناهیتا»)

(مقدمه کتاب سیرالملوک)

(مقدمهٔ کتاب سیرالملوک)

ذکر احوال درویشان هند و انواع اینها

یعنی چهار آئین از آئین نرم جرح یعنی کشیدن نشتر و تحصیل و تکمیل علوم سوری و معنوی و دوازدهم آن رمت یعنی کشیدن داشتن با سوزن تعلقات اشتمال در روز سوم از ماه سی یعنی چون من تولد یافتم رحمت و بسری و فرزندی شود ترک تعلقات نموده مرا بجانب خود در حمایت عبادت آفرینگار و در سوز و گداز عشق او گذارد و بهارم شباب یعنی شود و از سه امور باز داشته بعبادت مالک رزاق و دوازدهم سوم زاد در این آبادم چهار برآمد یعنی سه از ده اول بر من اعمال را بیاد خواندن و علوم آموختن دوم بمعنی کرمای او بر فرمان روائی و انتظام مالک و دلشاد رسیاهی گری بسر بردن سوم بیش کردار های او بسر داگری و دیگر پیشهای خویش پرداختن چهارم شود و شیدا اوبشهای حسنه روز بدن و خدمت فرقه ملکوتیان نمودن و آنچه اهل هندوستان در سیاهی گری جعل بسیار دارند و دانند که جان بازی کنایند و بر امل چگونه غالب توان آمد امروم جنگری سه الحال یعنی از ان توان دولت شهرت دارند و بر حی بکمتری مشهور اند نهایت می یک و مستعد ملاک و نعمتی زنان جمع هندوان ازاب ای یک ترجرات کیش و اندیش بعد فروشدن شوهران خویش همت بر پاس ناموس و حفظ حیث گذاشته به تعمیر مرام مهر و وفا و تهیه اسباب عقبی و ترتیب مراسم مردمی پرداخته و بخت مردمی بر خود آراسته جامه زنی بغالیه آمیخته بر و انه و از مردانه کردار بابکرانی جان شوی تر شده خوی باکی از رجعه خاموش او خود را در آتش ها کسر ساخته و دم دوام انعاد بنام شوهر در نشور در گرفت می کند ایمت

دو مرد ل بهم زمشق سیر آبد ۵ ۵ صبوری دو تپه خورد یک بابد ۵

و اکثر زنانی که پس از شوهر زنده می مانند مقتضای وفا و رزیها و حیا نوعی از لباس خورند و شایدن و متاع لباس خوش و زیور پوشیدن شوهر از دست داده و بسان درویشان ریاضت کیش میگذارند نفس پرداخته در لباس و ایام ساعت رسیام و عبادت حالق انام را زندگی با تمام می رسانند و در سن جوان باشند و در میان شب بروی بروا شود شوهر خویش را در خواب و مرده دیگر بر زنده بروی شمشیر دو دم آبدار خود بیاز می داند و از تکاب آن را رسیاهی معنی رزسیاهی دیا می شمارد و تمام هند و ستان بیم مرد ملک این دین که تفصیل آن در این نسخه این راجع نامه مشتمل بر هست و دو صورت و یکصد و شصت و دو سیرت گرد و چهار هزار و اکصد و شصت و دو حکایت و هشت هزار و شصت و هشت کرور و بیست و شش لک و هشتاد هزار و دو صد و شصت و چهار بیت است و انسام سند به بارده صورت تقسیم نموده است و اکثر احوال آنها از روی آنچه اخیری نگاشته بیرون نیست و ترجمه سالخصمی صورت علیحده کرده شده و بعد از ان ترجمه احوال و اقعات نامه و نگارش یافته و از آنجا که از اوائل زیب مالکیر که اختر دکن سر کشیده سایر صوبه جات را بیاد و صاحبوبه و اورنگ آباد و دولت آباد و بیجاپور و اورنگ آباد و از کنار او زده بیست و دو صوبه گردیده از بین میمعرض بیدا احوال سه صوبه بیشتر آباد و بیجاپور و اورنگ آباد معلوم نبود لیکن از عالمآرای امینا و صادرت نامه و اسوال احمد نگر در آنجا خبری شود بنابرین احوال این چهار صوبه بیشتر بر همین رقم مسلسل نگشت از مستحسنان هر کس آگاه باشد حالات چهار صوبه مذکوره درین اوراق ثبت افتاده بود بران مقرر ساخته شد لذکی از احوال هند و ستان بتحریر در آمده شد از صوبه تیرابی سرانجام یافته بود بران مقرر ساخته شد

ذکر احوال ممالک محروسهٔ هند باجمال مطابق
تحریر و تقریر شیخ ابوالفضل اکبر شاهی از دفتر
سوم اکبر نامه که مسمی بآیین اکبریست

سال چهل جلوس جلال الدین محمد اکبر بادشاه که واضح دین وسل الهی است و صاحب سلطنت اورا از بندگان
دم او سل الهی می نوشتند و مراد و مقصودی و منت قصه از صدور هر کار در دل و اندیشه اکبر

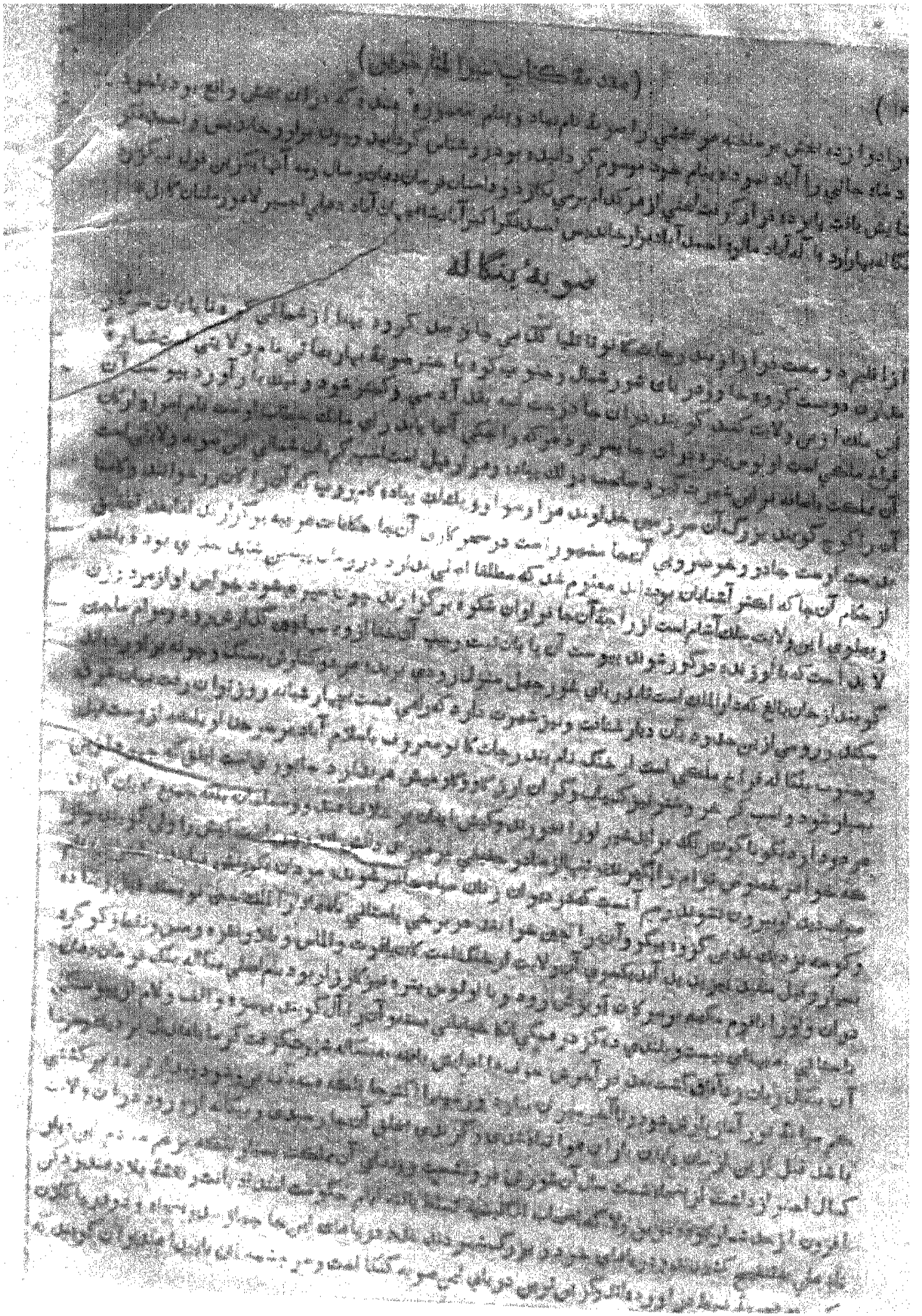

(مقدمهٔ کتاب سیاحتنامهٔ ابراهیم)

ازبرای سرمایهٔ دوازدهمین کتاب دیبای سبز و سرخ بهتر از آن نیافتم که نقش بدیع آن را بنام نامی پادشاه عالم پناه بیارایم و بدین نام شریف مزین گردانم. چه در حقیقت این کتاب نیز از آن پادشاه است و از کرامات اوست. چه اگر همت بلند او نبود و در خواست و از کرامات او نبود و از کرامات او نبود و از کرامات او نبود

(مقدمه کتاب میرا ماهران)

(۱)

سرکار کهورا کهات

سرکار باریک آباد

سرکار باروها

سرکار رستار کانو

سرکار سلیمت

چاکا کانو

شریف آباد

سرکار ریا کانو

سرکار مداران

صوبهٔ اودیسه

جدول فرمان روایان ارزوم کهف ی

نام	سال	نام	سال
۱ رایه ستیدت کمتر ده		۱۳ عمر که	
۲		۱۴ حیده که	
۳		۱۵ اردی سکه	
۴ کج سم		۱۶	
۵		۱۷	
۶		۱۸	
۷		۱۹	
۸		۲۰	
۹		۲۱	
۱۰		۲۲	
۱۱		۲۳	
۱۲		۲۴	

جدول فرمان روایان از قوم کایتهه

نام	سال	نام	سال
۱ راجه بدرچ کورما	هفتاد و پنج	۶ راجه بریهو	چهل و شش
۲ الرسین	هفتاد	۷ راجه کرن	چهل و نه
۳ راجه مادهو	شصت و هفت	۸ راجه لکهن	چهل و سه
۴ سمندیهوج	چهل و هشت	۹ راجه بهوج	چهل و نه
۵ راجه جی پت	بنجاه و چهار		

بعد ازین کایتهه چهارصد و هشتاد سال بدرستور کام رونق کردند سپس دولت بقوم دیگر کایتهه رو آورده

جدول فرمان روایان از قوم کایتهه دیگر

نام	سال	نام	سال
۱ راجه آدیسور	شصت و نه	۶ راجه گردهر	هفتاد و یک
۲ جاسی سان	شصت و شش	۹ راجه برنهی دهر	شصت سال
۳ راجه ابرودده	هفتاد و یک	۹ راجه ششدهر	پنجاه و نه
۴ برتاب رودر	پنجاه و هشت	۱۰ راجه بربها کر	پنجاه و هشت
۵ راجه بهوج	شصت و یک	۱۱ راجه جیدهو	بیست سال
۶ راجه رگهدیو	پنجاه و دو		

بازده تن شش صد و سی و هفت سال دوردور بر سر برامده می نشستند پس ازان سر رشته بخانواده کالنا بوس برگشت

جدول فرمان روایان از قوم کایتهه دیگر

نام	سال	نام	سال
۱ راجه بسوپال	پنجاه و پنج	۶ راجه مکس پال	هفتاد و پنج
۲ راجه وترپال	نود و پنج	۷ راجه جی پال	نود و هشت
۳ راجه دیوپال	هشتاد و سه	۸ راجه راجپال	نود و هشت
۴ راجه بهوپال	هفتاد سال	۹ راجه بهوک پال برادر راجپال	پنج سال
۵ راجه دمن پت پال	چهل و پنج	۱۰ راجه جگ پال پسر او	هفتاد و چهار

ده تن شصت و نود و هفت سال فرمان روائی کردند پس ازان دولت قوم کایتهه دیگر را رسید

جدول فرمان روایان از قوم کایتهه دیگر

نام	سال	نام	سال
۱ راجه سکهه مل	سه سال	۵ راجه کیسو سن	یازده سال
۲ راجه هلاول سین	نه یا سال	۶ راجه سل اسین	چهل و سه سال
۳ راجه لکهن	هفت سال	۷ راجه نرپه	سه سال
۴ راجه ما غرسین	دو سال		

این هفت تن یکصد و شش سال دشت پریشت گرگیانی کردند

جدول فرمانروایان اهل اسلام

نام	سال وفات	نام	سال وفات
۱		۱۸	
۲		۱۹	
۳		۲۰	
۴		۲۱	
۵		۲۲	
۶		۲۳	
۷		۲۴	
۸		۲۵	
۹		۲۶	
۱۰		۲۷	
۱۱		۲۸	
۱۲		۲۹	
۱۳		۳۰	
۱۴		۳۱	
۱۵		۳۲	
۱۶		۳۳	
۱۷			

(مقدمه کتاب سراج التواریخ)

راجه جیسنگه دهلی را آباد و بهتر از پیش بهار هزار و هشتصد و سی و چهار سال در آوردهٔ مها بهارت میرداکی
درویش راجه توجه را که آخرین راجه در جنول مستور است چون بسانهٔ زندگی نیز برگشت سلطنت یکی از
افریای او که پسر رای لکشمن بود از گرمت دران هنگام دارالملک بنگاله شهر ندیا بود در گوناگون دانش و بنگاه
اقبال مرادکی آباد و نندن دانائی دران مورا به پیدا اختر شناسان او را از برگشتی دولت و دگرگونگی کیش خبر
دادند و از کسی که این دو کار از و آید در محل حیار خلجی بانتند راجه کنار آسا دیو افسانه پنداشته گوش نکرد
مآل اندیشان بدو رهنما بناه بردند دران هنگام قطب الدین ایبک از جانب سلطان شهاب الدین غوری در دهلی بود
آن سلح زاد به نیروی مردانگی ملک را برگرفت و چون رو به بنگاله آورد راجه بکشتی راه گریز سپرد و ازان
ملک در اسن و فراوان غنیمت اندوخت و آن شهر را ویران ساخته لکهنوتی آباد گردانید که اکنون معروف بقلعهٔ
گوره است و از ان باز این ملک بفرمان روایان دهلی بازگردید انتقال راجه توجه را از دار مرور امروز که آخر
ماه شوال یکهزار و یکصد و بود و هفت هجری است چهار صد و هفتاد و هفت سال سپری می شود در زمان مرزبانی
سلطان طغلق شه رخان از جانب او در بنگاله بود ملک فخرالدین سلاح دار او از آزمندی و بی حیائی بجان گرائی
خداوند امت خود همت بست و کمین گوشه ازهم گسرانید و بدستان سرائی و حیله فرومی نام فرزکی برخورد
بیاد از فرمان دهلی سر باز کشید ملک علی سارنه که از بزرگان شه رخان بود بانتان سلطان بهاء الدین
باربوه فیروز الدین برخاست و در کار زار آن کافر نعمت را زنده بر گرفته بگوینتی فرستاد حاجی الیاس علائی بر
امرای بنگاله موجب یکسر را مستاصل گردانید ملک الدین را جان سنگرد و خود را شمس الدین لقب نهاد او را
معسکود بر گویند سلطان فیروز از دهلی بمالش او رفت و سخت آویزش بمردجون موسم بارش در رسید و آهنی
گرفته کرده بازگشت چون روز ز شمس الدین بسر آمد سران لشکر بزرگ او را اسکندر شاه خطاب داده بسریر
برداشتند سلطان فیروز باز به بنگاله شد و بصلح بازگردید و چون او در گذشت بسر او را بر گرفتند و سلطان
غیاث الدین زبان زد آمد ق گشت خواجه حافظ شیرازی شهرتی برای او در سناد که این بیت از اوست

بچشمها
شکر شکن شوند همه طوطیان هند ز ین قند پارسی که به بنگاله میرود

در زمان شمس الدین پسرهٔ او کانسی نام بومی از سلسلهٔ انور زمیندار دیوت و سلیمت بارمندل ند
چون بسر او سپری شد پور او دین احمد ی در اندر و سلطان جلال الدین نام با فتر سم این دیار آمد و گسین هزار
داده باب بیرلس دولت خانه کنک دادی شد خواجه سرائی بآن یاد کار مربان شد و فتح شاه را از هم گذرانید
و خود را بر یک شاه خطاب نهاد پس از سی و سه سال حبشی غلامی مظفر نام بر ستیاری یاران او را جان شکر می شود و خود بسریر آمد سلطان جلال الدین یکی از
لوکران مظفر بود بران بیادگان سر از گشته او را بهستی سوا نرساند و خود بفرمان دهی بر نشست از شکر کشی
روزگار چندی در ین ملک سرمنکان را زیر بار بردا د گری را نه برتو بادر بانان منه اندوز را بگناه
گردانید نصیب شاه بور او نیز سان بدر بداد و دهش گذرانید برادران را نوازش فرمودی چون در آورد
بابر بادشاه سلطان ابراهیم لودهی را روز کار بسر آمد برادر سران لشکر او به نصیب شاه بنا بره در بر آسودند
سایون بادشاه سی و دو انتزاع منان بنگاله از دست شیر شاه جسته نگرولی یکه راسر زنانی برگذاشت چون سیر سایون
را شکست داده بادشاه شد او را به بیسان آورده بهستی سر انفرستاد و در زمان سلیم شاه سیف خان موشاری
او بر سیار چوا بادا گرچه مدهوش داشت جوشاد ر آن نیز امر از خلاف در کار از تباهش خسرو خان بور ا رکار کنانی
یافت و خود را بر شاه خطاب بر نهاد سیر خان در جنگ او بپا نگ اجل گرفتار آمد بعد بهادر شاه بر ادرش که
جلال الدین نام داشت بر است بر نشست تاج خان که را مرای سلیم شاه بود جلال الدین را سان فکری نبود بر سلیم شاه

صورتهای

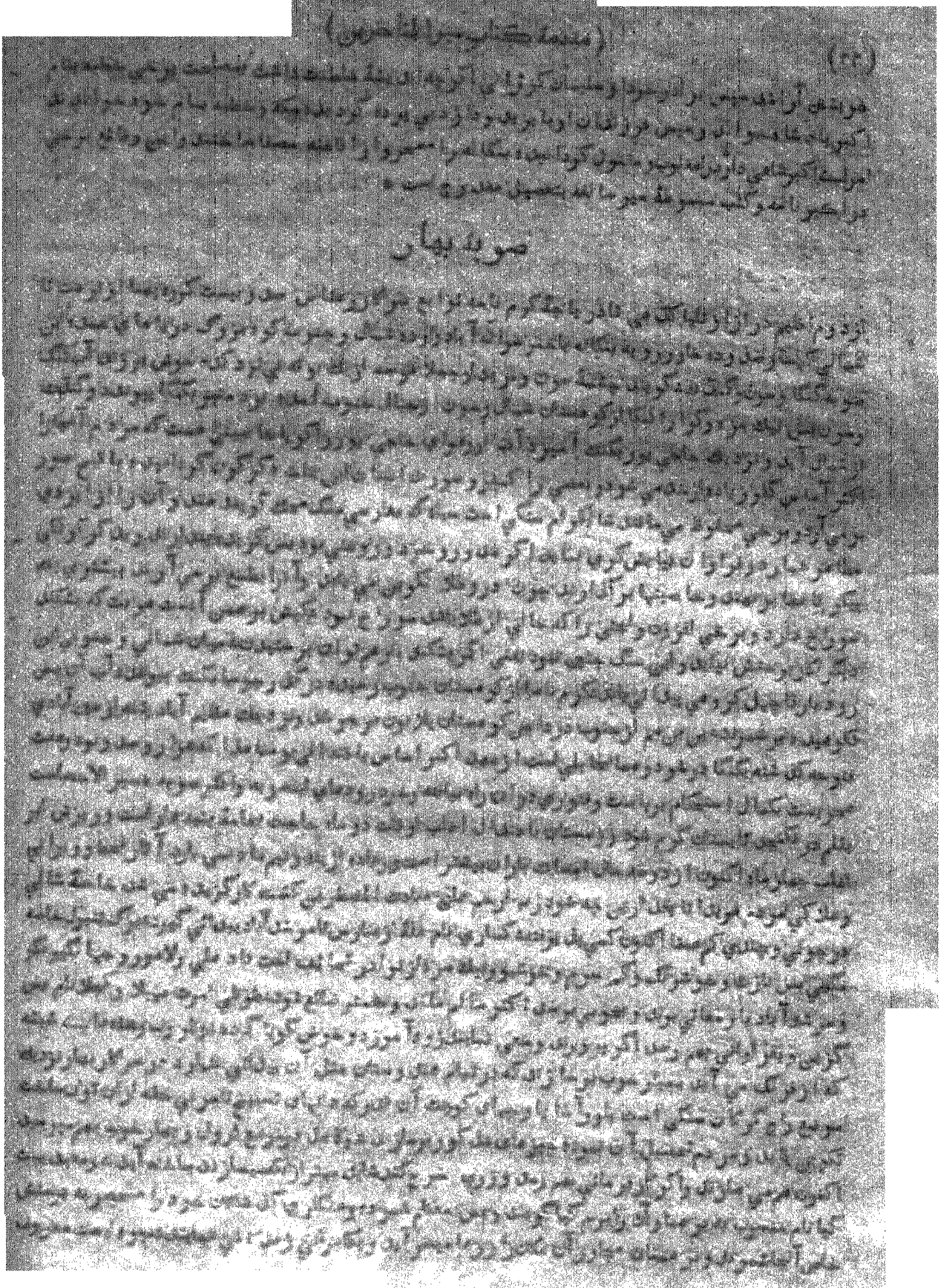

به کتبال حرص سوده و صورتهٔ بنا ما کنوی در نهایت خوبی و کلاری به هم رسد برخی چنانکه یک کس دشواری بر دارد
نوعت از دیر باز بنگاه صنعی دانش اهل هم یاسی جهان خرابی اثری از ان علوم میدان و رمنان دریست برابر از کوه
بسیار بلند دشوار گذار ان در آن ده دوازده کروه یعنی هامران کوه کشت گرشود بیشتر با نی دشت انگور و انار
سوو شرنه و بیشتر آبها بسیار خنک بشرا نهار خراب اعاد چشمهای جاری دارد و هر هامه بیاوگر بر کنند آب بدون آن
برکنه های بسیار رستانها همین سرکار جمع این سوبه آنچه در عهد اکبر قرار یافته و ایام ما درد تا نوجمع
طومار یهستانی نکارنده بست و دو کرور و نوزده لک و نوزده هزار و چهارصد و سه دام بر آورد و از ان میان
خالصی صد و سی و هشت یکچه زمین بسوده بست و چهار لک و چهل و چهار هزار و صد و بیست یکچه زر آن مبلغ
کرور و بیست و شش لک و هشتاد و یک هزار و هفتصد و هفتاد و چهار دام نقد و یک کرور و نود و دو لک و سی و هفت هزار
و شش صد و سی و نهدام از ان میان بست و دو لک و هفتاد و دو هزار و صد و چهل و هفت دام سیورغال بوده
یازده هزار و چهارصد و پانزده سوار چهار لک و چهل و نه هزار و سه صد و پنجاه و پیاده و سی کسی در بن کلام که
تنقیح جمع سوبه انسوده شکی مبادا است و عجب خطی در عبارات و رمز که تحقیق نرفته میچ فرماید ۰

صوبهٔ آلد آباد

از دوم اقلیم قرار از سنجوای جنوبی کوسد رشته کوه بهنا از گن و جنوبا تا کنا تر برصد و بیست
و شوشرقی بهار شمالی اوده جنوبی بانس و غربی آکره میان دریای این سوبه کنا و جمنا و دیگر رودها مثل
رند و کن و سرجو و رنه و جز آن آب و هوا سازگر با کون سوبه و کلهای مندی در و از عهد اکبر بادشاه
خربزه و انگور نوابش گرفته کشت کارگر بده بوده ام سابقش بیانک بیای فارسی و یای تحتانی و الف و کاف
فارسی اکبر اله اباس نام بنیاد آخر معروف بالله آباد کرده و نامهٔ سنگین آنجا با کاخ و ایوانهای دیگر بسمی اکبر بادشاه
در انجمنه آمد آنجا را بادشاه معابن ابکار بند بهای فلسفه در میانی گذشته ان که گنگا و جمنا نام بر سنه و نامهٔ
سوبه انصال مه دریا با یکدیگر در آمیخته سومی را سرستی نامند لیکن بعد انی ندارد بنارس از رنگ شهر بست
میان دو رود بر نه و آنسی در کمن نامهای منتاسی نویسند آوردن در پیش زمان اتفاقه بوده با بین کمه توان
گردانید و بنا انصال نه نامه جای بنا آورده ی از چیز بار دار العلم مند و سلست گرو ما گروه مردم از دور دستها
رسیده دانش اندوزند یکدار نمان و نی بر نشسته نه سال چهار صد و دام میر بر سلطان محمود غزنوی آمد لشکر
در کیش د گر گونکی رفت در چهار صد و سیز ده هزار ده گر دین نیارسته است نامهٔ گوالیار را کرد گرفته و
با شتی برخاست سپس بگرفتن نامهٔ کالنجر پای سنا نشر و بنشانام خلد بر در سه صد دل فرستاده بنا نش نمود
رشعری هم در ستایش گفته فرستاد چون مضمون آنرا ترجمه کردند سلطان خوشنود گشته بدرست رسز بانی آن نامه
بلچهار ده جای دیگر بن و سپرده خود بور رگ تر بست سلطان ابر و ز بر زبان دهلی بنا بهزاده همو نی الدین
کوه نه اساس نهاده طول صد و نه ده و شش دنیه عرض بست و شش درجه و سی و نه دنیه بحاقه سنگین دز بست و پراز
کوه و بلندی و استواری کم سنادر ای تنگ ارباب آن کنده تا انجو سنگین نامه است بوکر می بس و جمع سوآمار و کمی
بارگوبند مر اوان نشانه دار دو را نجانی است کال بسیار و نام دار و می صد و دو شگرف دلستا نیها ز و بر سر آبنل
خرین دز جنب با برجوشد و فراوان کولاب سوست آن درخت از ریست بس انبوه چوب آنوس و سوه های بلند و بر
بسیار و کنا آمی نیز در آنها مزه نکی در بست کرو می از کالنجر تالیی را به کنب منک مر زبان دز جمله فلسفه دان
سخر و بی به اندیشه و دانا در سنی کزین کو دار هوش و سنوده خرد نوطی چنان که اینه از و بر سیدی پاسخ دانی
و در می گویند که آنچه شنیدی باد کرد می جنبا کرو انجنو الی در علم و صل کرد نشنا و در سنار حسن او دو نقد را

سرکار آله آباد بالا، سرکار غازی پور شرقی بوزه
سرکار آله آباد پائین، سرکار غازی پور غربی شمالی
سرکار بنارس شرقی شمالی، سرکار جونپور شمالی
جنوبی و بیک سرکار، سرکار چهار حویلی، سرکار اعظم
جنوبی سرکار تهنه کهرجنوبی، سرکار کهرا شرقی
جنوبی سرکار کهرا غربی، سرکار کهرا شرقی

[illegible]

هندوستانی عبدالله فی المروف بسلة العلما درین روزگار نامور گردیده از دولت آباده های است
در آن موضع سایه عقلی و نقلی مانوم را گرد آوری کرد و هنگام رسیدن صاحبقران امیر تیمور گورکان بسمرقند
استار خود مولانا عبدالحکم که خلیفه میر سید شریف جرجانی است بهندوستان فرستاد تا هندوستان را
زمانیان گشته شاه مذکور از ایشان مسلسله سلسله میر او به چنانچه رسم است که دانش مندان
طبرستان را به دربار عالی سوگواری بانی نامی را بمشرب میرانی بشی گرگی داشت چون روزگار آبرا میر
بسر آمد و یکی از ملازمان سرکار هرات را سامان مسعود نماند بنای برآوردن چون کرد ایستاده نداشت رخم مزل
بر گشت آن دیس حسین شاه برادر ابراهیم سلطان بر ولایت مسعود روی نزاییش نهاد و بهوش دلها از مرز
شهود زمانه برسراو خراش نمود و روزگار به شاگرد در آمد از ترازوی داد فروش زمانی دنیا کالبوه شد سلطان
بهلول لودی کار زار ساکرد و هزیمت یافت سلطان بهلول بازیک بسر خود و در خور نیورگ داشت و حکومت آن
ملک باز گردید و هوس ملک را کرد می سپهر بسر آمد ورنگ نشینی دهلی سلطان سکندر لودی قرار گرفت
سلطان حسین با انفاق بارهای لشکر ها فراهم آورد و چندین بار بر علی آمد و حکومت نوزاده ن و میرسید

صوبه اوده

اوده را قدیم در از سرکار گرکهپور تا فتوح مل زمی رسیع کروه بنا از شمالی کوه تا سل میرسوبه اله آباد
مل و مانیرده تا اورده بهار شمالی کوه جنوبی مانک پور و بی فتوح آب و از زمین زمستان و تابستان زمانک
بامنان بزرگ در بامان این صوبه بسر چوکهانیرا گرسی و رده ی سانی گوناگون آبی و انوربان بی آب رکاست در
خرب شوره های سر بی سرکش این و عمر و کم مساحه توفیق سه ماه بشمار زمینه های منه و سنان بکار بان اوده نام
قدیم او اجودهیا از بزرگ شهرهای صد بود طول صد و اصد و عرض دهنه مرض نیست و مانت در صد بیست
و دو دقیقه گوناگون بیست و سه دقیقه و ارتفاع صد و چهل و هشت گروه بیاس و نهش آبنوده او گرین سنه ای بامنان
بر شمار بند در سواد شهر جای بیزی کمن و طلا برگیرند سکه و زاده را صد بسر را مه دسرت برد که نوام
شود او را صد آبی می برستند و شرب دامنا با مثل افساده همزه با نقطه عجب نیز از ان برگویند در دور بر تاکه
شود بزم خود بس از ست چکه بین سنه و ایام در آمد کورد در زده تلک و دو سنه هزار سالست را سفن کرد
چه عجب که راست طاهر و باطن دانده باشد احوال او آنچه از کتب معتمد و مسموعه علمای ارکنی نویسند
نهاد جرئی رحمن طلبی زاد لوش خابسته شیوهٔ راستگاه و سرنیا طبیعی بر دیک کرد می شهر در بای گهاگره سیو
بوسته پایان نامه و شیر مبگذارد در دیک این شهر و هو بزرگ سلسله الذهن منه گذی مواهر و هوا بگاه شهاب
را یوب پیغمبر دانش برهمی را که در زمن نور لرت کبیر موعظه در زمان مکن زالوهی بردلتی در معنی را و
کشایش یافت و از نو سوده رسنهای روزگار بر کنار زنسه فراوان حکمای متقدمین و زبان از و مانده کارنامه
بتوالی شهریست بر ساحل دریای سرجو و دو امیس دانشنا با نها فراوان سالار مسعود غازی و دو پیسالار و دانیا آسوده
از معظم الدین به شهر آبادی در عهد اکبر بادشاه و حسین خان که یکی از ورزنا سای سلطانی بود بر سنه که
سالار مسعود غازی بیطر رکنی بود گفت ابادی بود که شهید غدر و بنا سه مسلمانان بسن فراوان اعتقاد آنرا دانند
اردو در سفر لیزارت آنجا ملیون ارمغان را بتنها آرایند نزد مخدوم آنجا تحفه تحسین نمایند در ایام تحفه
عروج نفن زندگی میرود بیاوری نام بزرگ داشته درمهد سلطان بهرو زمروزه دیهی از آبادیهای
ظاهر نگاهی آن وقت نزد این شهر موضعیست دیوکن نام از دیرباز دار الفنون از شمالی کهار فراوانیا چهو
مثل اسپ کرنت و طلاوس و سوب و مشک ختن و مثل دیگر چیزهاکه نوشی لذت از آنجا برما بسازن برنهند آدمی

سرابادس

Scanned with CamScanner

مترجم گفت منهیر ایشپریست بزرگ بر ساحل جیحون که اورام میخوانند راجه راجپوتانی یعنی مظهر آفتاب آنجا بنا کرده اورا رام کامل میشناسند و برادرش لاکمن را جای رام اوتار گویند بخانهای عالی و پرستش گاهای والا در اوزمعن معبد ساخته کاچی شهریست بر ساحل جمنا نبات آنجا بس گرد و شود در زمان شرقیان بدان جای گزاردی چون تا درمان را داغ آشفته خودسری فرا پیش گرفت سلطان محمود غزنک ارسالوا آنرا ویرانی داده بدان دیار تاخت و سلطان محمود شرقی از حصیره ان بر داد درمان برگرفت قنوج در باستان دار الملک هندوستان بود گوالیار از نامورد ژهاست و سنگین دل مردم از وی آن راندرون عمارات بالای فرمانروایان بیشمن آب و هوای آنجا سازه و شیاگران بادر دس گذشت هندی آنرا گلابرت گویند از اینجا بدن آمده اند تا بدین مشهور مرا از انجمله است و کان آهن در دو فرسنگیش کان مس فراوان موجود است چنانچه از یکمن خاک سی و پنج سیر حاصل شود و معدن نقره نیز نشان دهند لکن تا نه در تحصیل آن نیست ورزد کوه نارنول چامیست مردم بدانجا نیایش گوی سایند و چون اماوس که عبارت از تحت الشعاع است بروز آدینه افتد مذکام بر آمد آفتاب اندر برگردد و بی رسن آب برگیرند و در سنگابه راه دهند و روز کوت بزبان کانبس و در فصل گاورس چشمهای سرد و گرم فراوان میزده سرکرد و بست و سه برگنه بدو گزارند زمین بسوده دو کرور و سیاه و شصت لک و شصت و دو هزار و صد و هشتاد و یک بیگه و اندوسیع جاه و جا گیر و رشست و دو لک و پنجاه هزار و سه صد و چهار دام از آن میان یک کرور و بیست لک و چهل و پنج هزار و صد و سه و نیم دام میرو مال بوم پنجاه هزار و شش صد و هشتاد و یک سوار و پنج لک و هفتاد و سه هزار و پانصد و هفتاد پیاده و دو بست و یک فیل *

صوبهٔ مالوه

از دوم اقلیم دراز از بانگ و تا بانسواره دو بست و چهل و پنج کروه پنا از جنوبی تا بدار دو بست و بیست و شرقی تا بدل مون شمالی تر و جنوبی بکلانه غربی گجرات را جپوتانه جنوبی دو گرین دریا تا نربدا و سیرا و کانی مس بیشه کوه و دره هر دو سه کروه زردی بس ساف و سبک بر کنار آن خود رسته بدل ها و کنهای رنگین و خوشبو بر سیار مان و سایه دار درخت و گولر با سبزه زار ها فراوان بسیار الاکاچ و دلشین نشسته داستان مهوت برخوان آب و هوا با عتدال نزدیک رسیدن بسانهٔ بسه دارد و در تابستان با شوره احتیاج کم شود و چار ماه بارش انجی بسرده کراند و شبها بالا بوی آرزو انند و زمین ابسوده بردگر مرزمانجی بلند و سه گشت پل بر مرد و نصل شایسته شود خامه کندم و خشخاش و نیشکر و انبه و خربزه و انگور در حاصل بود تا نه مالی دو بار بر دهد و بر گه تنبول بس گزیده باشد و بارنه هوش مانند کنار و رزان و بقالان مهیی آلات سنگ تراشند ارجمند دار الملک آن شهریست بزرگ بر ساحل سیرا گرین بر منشگاه بر شیرین شکست آنکه گویند کاموجهٔ شیر بر زمین مردم آرند ما بر آسایند و کار بر ند چون چشمه شود داورنگ نشین نیکو نیا رمند چنانچه ابوالفضل نگارنده اکبرنامه در آنجا گوی که دختر سوم کلان اکبرنامه است می نویسد که سال چهل و سوم الهی نگارنده حقیقت نامه بفرمان والا سفر دکن گزیده بود چون بدانجا رسید بیشتر از ان بر غنهٔ شانزدهم فروردین ماه جهار کهڑی از شب گذشته این جوش بزرد خرد و بزرگ مسلمان رمند و از ان برگزیت و دران نزدیکی سه میل و شست نیایشگاه برمس کیش و میر آنبار در آن شهر جا بست کالنا دهنام مراش دانشا جوشی برآموده بگذرد کزین شهنیاد گرد آن بادگر باستان کف مه ملکی جنانکه بود بر هرمت فیل صحرائی فراوان بروز گر

جدول فرمانروایان

نام	سال وماه
۱ [illegible]	[illegible]
۲ [illegible]	[illegible]
۳ [illegible]	[illegible]
۴ [illegible]	[illegible]
۵ [illegible]	[illegible]

جدول فرمان روایان ازغوم بنوار

نام	سال وصه
۱ اودے بنوار	مشتاد وشش سال
۲ بر سراج	سی سال وهفت ماه
۳ اتبروبه	نود سال
۴ جنگ سین مهو	مشتاد سال
۵ جی چند	ده سال
۶ مهیوته	صد سال
۷ کنل مرت	سی وپنج سال
۸ بکرماجیت	صد سال زنده ماند
۹ چاند سنه	مشتاد وشش سال
۱۰ کهرگ سین	مشتاد وپنج سال
۱۱ جتر کوت	پانصد سال
۱۲ کنور چند	پانصد سال
۱۳ کنک سین	مشتاد وشش سال
۱۴ جندر پال	صد سال
۱۵ گوپال پال	هفت سال
۱۶ سجی پال	شصت سال
۱۷ بهوج	صد سال

همه کس از غوم بنوار یکهزار وسیصد وهفت سال فرمان روائی کردند

جدول فرمان روایان ازالوس تنور

نام	سال وصه
۱ جیت پال	پنج سال
۲ رانا راجو	پنج سال
۳ رانا بلو	یک سال ودو روز
۴ رانا جاجو	بیست سال
۵ رانا جیت مهو	سی سال
۶ رانا بهادر	پنج سال
۷ راو مکل	پنج سال
۸ راو سکن پال	پنج سال
۹ راو کرت پال	پنج سال
۱۰ راو نیک پال	شش سال
۱۱ کنور پال	یکسال

یازده تن از الوس تنور یکصد وچهل ودو سال وسه روز فرمان روائی کردند

(۳)

(نسخهٔ جلد آخرین)

جدول فرمان روایان اول جرمان

نام	سال وماه
۱ [illegible]	۱۰ سال
۲ [illegible]	۱۰ سال
۳ [illegible]	۱۰ سال
۴ [illegible]	۱۰ سال
۵ [illegible]	۱۰ سال
۶ [illegible]	۱۰ سال
۷ [illegible]	۱۰ سال
۸ [illegible]	۱۰ سال
۹ [illegible]	۱۰ سال
۱۰ [illegible]	۱۰ سال
۱۱ [illegible]	۱۰ سال

[illegible]

جدول فرمان روایان از قوم مسلمه دختر

نام	سال وماه
۱ [illegible]	۱۰ سال
۲ [illegible]	۱۰ سال
۳ [illegible]	۱۰ سال
۴ [illegible]	۱۰ سال
۵ [illegible]	۱۰ سال
۶ [illegible]	۱۰ سال
۷ [illegible]	۱۰ سال
۸ [illegible]	۱۰ سال
۹ [illegible]	۱۰ سال
۱۰ [illegible]	۱۰ سال
۱۱ [illegible]	۱۰ سال

[illegible]

جدول فرمانروایان

	نام	سال و مه
۱	سلطان امین	بیست و دو سال
۲	سلطان شاه	بیست و چهار سال
۳	سکندر شاه	شش سال
۴	بهادر شاه	چند ماه
۵	دلاور خان غوری	بیست و یک
۶	هوشنگ شاه	سی سال
۷	حیدر شاه	یک سال
۸	سلطان محمود	سی و چهار سال
۹	ناصر شاه	شش سال
۱۰	شجاع دل خان	دوازده سال
۱۱	بابر بهادر	چهار ماه و سه روز

این ده تن از جلال الدین تا شجاع دل خان یکصد و پنجاه و شش سال سلطنت نمودند

پیش از این که از اسطوره به تاریخ برسیم، نگاهی به سرآغاز تاریخ‌نگاری در ایران و جهان داشته باشیم.

وکار باکرده برگشت وچند بار باسلطان احمد گجراتی به پیکار رخاست و شرمسار مراجعت آمد ازدستان سرائی
دامن باز کشان بسایه کوه خلافت میرزان آمد و ایلچی بان دانشمند او را دستگیر کرده بلده بیمانی سود در
ابتدای راه برگشت بسبب فتنان مرابد می کرد لشت اگر مردم بآویزد درآیین نخست کار تر انجام می پذیرد شایسته نیاورد
و اطلبان اندیشه بسیر و زمانی رات بامارت شادمن خسرجهاه حاکم دهلی و سلطان ابراهیم شرقی و سلطان احمد
دکهنی او را کرزار مارت و چون رشته عمر بریست امرا بنابر وصیت نصیرخان پسر او را محمد شاه لقب نهاده
جانشین کردانیدند محمود خان بسرعم سلطان مرشک ازپی سعادتی سائی را فروگرفت و آن زبونده بلا سرشت سلطان
را شراب زهر آلوده دادسران لشکریان داشته بخیال آن نشستند که محمود خان پسر او را برگزینند و کس بطلب
محمود خان نرستادند او جواب داد دنیا بر دلم سرد شده اگر در کنکاش ناگزیر باشم همین جا باید از خام طمعی
بخانه اورنشند و در سلطانی او فتادند و بیاوری آزدوستان بی آزرم بسرکی مالوا قرار گرفت و بسلطان محمود شهرهٔ آفاق
گشت باجنین بزگومری از زیرگی روزگار زمانه شکرخندگی نمود و شکوه صورت در افسردگی برد. سلطان محمد
بن مبارک شاه فرمان روائے دهلی و سلطان احمد سرزبان گجرات و سلطان حسین شرقی و رانا کونبها کاررا فانسود
و خواجه جمال الدین استرآبادی از جانب سلطان ابوسعید میرزا باگزین ارمغانی پیش او آمد و سرمایهٔ افزایش
آبروی اوشد سلطان محمود درهم بار از دست ستمکاری بر گردیدگان خویش بناکامی افتاد و بدستگیری سلطان
مظفر گجراتی باردیگر کامیاب آمد و ازپی برآنی طبیعت پیوستی در آویزه را اگر فتار شده او برضمی بها آورده
باز بملک مالوا فرستاد و درمکابره سلطان بهادر گجراتی دستگیر کرده بجانبایر می برد در میان راه نشد زندگی سپرد
و مالوا بگجرات گرایید تا آنکه همایون بادشاه بران دیار جیره دستی یافت و چون آگره برگشت ملو نام ترغویشان
سلطان محمود خود را قادر شاه خطاب کرده مالوا بر گرفت و در زمان شیر شاه آسمه بادشاه را آمد و باسبانی آن ملک
بشیاست خان مقرر شد در سلطنت پسرش سلیم شاه نجاعت خان سرکشی نموده دوزبان سپارزمان استقلال یافت
چون مرگ ست با یزید پسر بزرگ او را بهادر نام نهاده جانشین شد تا آنکه نوبت سلطنت با کبر بادشاه رسید رسالک
مالوا برلشکر او افزوده

صوبهٔ خاندیس

خاندیس نام او از دیرین مدت است چون قلعه اسیر در مهابا کبر بادشاه بسعی شیخ ابوالفضل مسخر اکبر نامه
گشایش یافت و بادشاه این ملک را بشاهزاده دانیال تعلق یافت دانش روشناس آمد او چون با نام دراز
دور گاه دو که پرتگاه پیوسته است تا ملوک که متصل بولایت احمد نگر است هفتاد و پنج کرو و بنها از جامرد
که پیوست بولایت تانال که بمالوا پیوندد دنبها و کرو و برخی جایست و پنج جاه و سو بر ارشمالی
مالوا جنوبی جا لنابا ختر سو مالوا کوه جنوبی رود نربدا و اوان کزین نالی از میان برار کوهستان بوده و
دریای تپتی از میان سو برخیزد و اورا بورنی نیز گویند و کزین زد جوزه هوایش دلکشا و زمستان معتدل بیشتر
کشت کار جوار و بعضی جاها شالی سه بار بردهد و برنج کزیده شود کل و میوهٔ هندی فراوان برگ نیل بسیار برج
مروزبان نشین دژیست برکوه آسیر سلسله دیگر در گرد آن بلندتر از هر بلندی که همتا بابان آن از زگشوری
آباد برمان و رستگ مصری است سه کروهی آن بر ماهل تپتی مرش بیست و یک کروهی چهل دقیقه نوازان باغ دارد
و معتدل نیز شود گرما کرن مردم دروآباد بیشه وران و از روزمازار تابستان کرد سمار و در بارش نیز و معادل آباد
از گزین نصبات نوداک بزرگ کولابست گزین برستش جای منود و گرد بدلغرش راجه مصرت پدر و لشکر او چند
معروف برلم درین جا چاره یذ برفت صمسال لیالی باشد و فراوان کشت کار و سیراب بهائی که دریای تپتی

صوبهٔ برار

اصلی نام او دروانست دروازه‌ی است رفت کنار را گویند از دوم اقلیم درازا سه تا بیست گروه پنا
از بن را تا منتها به طول و شمال حدود رو به سرا تا بیست بستر شمالی منتهی بجنوبی نشانه باختر مکو آباد مکیست
میان در کوه و بیابانی را بنده گویند و کاول و نالا و میل تلا هزار و دیگر سیاه هر رود رام تلا هزار تر از آن آب و هوا و کشت
کار گرین و فراوان رود گرین و آن کنگ کوتمی گوید اوری نیز خوانند کنگ هندوستان بسیار و نیست دهنی و مگرب
اسمانها بر گزاوند و بس نیایش کنند از کوه سیاه نزد تر بر جوشد و از ولایت احمد انگر به برار در آن و به تلنگانه
رود و چوت مشتری به اسد آن مردم از دور دستها به نیایش گری آیند دیگر تا می و هشتی بر دو نیز نیایش کنند دیگر
بور الا نزد دیول گاه تر او دیک رود در ده گرومی بالا تر از چشمهٔ تابی برآید دیگر بینا نزد یک دیول گاه وجوش بر زند درین
ملک بود مری را دیس مکه گویند و قانون گوی را دیس پاند به و مقدم را نیل و تواریخ را کل گرنی شاطع بور بزرگ
شهری است پای تخت برخش گلیست دران جا بس خوشبو نام آن بهونین چنبه و در بنگاله هم می روید اول از زمین
در تابستان مند که شروع فصل بهار ایران است گل بردمد و از یک جا بند از برآید چون گل بانبام انجامد برگ بر آید
شبیه به برگ پی زنجبیل تا سوسم برسات در رو مرسر باشد و در سرما خشک گشته از روی زمین منقود الاثر شود
باز در شروع بهار که درمند پی بیسا گمه گویند همان قسم از زمین گیا برده در فخت گردمی او کاویل بزرگ
قلعه‌ایست بر دریا در چشمه‌ایست که اسپه را بل و آب دهند بیار سنگین قلعه‌ایست بر شته به طرف اورا بور و دگرته
گیرد له سنگین حصار بست بر زمین در میان آن کوچه‌ایست بل و نیایش کنند در چهار گروهی آن جا میست
استخوان در جان دار که در زان سنگه شود آن خرمهره آسا است و نرمی از ان شرقی او زمین دار بست خدنو
در هزار سوار و دستیاه هزار پیاده و از بون از مدنیل و در گرشهٔ ایسان او زمین دار بست صاحب دو بیست سوار
و پنجهزار پیاده باود شمالی میرتو میست صاحب در بست سوار و پنج هزار پیاده و بیشتر مدنوم هوتک نیل
صحرائی در زمین ایشان بسیار سیوره بسیار کرده الوانیاش کنند بر تلا بزرگ قلعه ایست فراز کوه فراوان سارت
در و زمین دار بست در ان اورد کی صاحب دو صد سوار و پنج هزار پیاده دیگری صاحب پنجاه سوار و سه هزار پیاده
هر دو از اولیس کوه تر تنه بالا بور دزد در جوشی آب گوناگون سنگهای خوش رنگ بدین آید در شش کروهی
او سلطان مراد پسر اکبر پادشاه بنگاه داخت گرین بر هان پور نام نزدیک میل تلا چشمهٔ ایست جوب
و حرآن مرجه در ان سنگه شود نکام از گرمی شای باستا بیست و نرد آن زمین دار بست از اولیس کوته هزار سوار
و چهل هزار پیاده بدو گر آید و بیرا تا نه کن نام دارد و گرین دار بهادر مصور و میران در ان جا باشند در تصرف اویست
فیل صحرائی فراوان در و دی، در زمین دار بست اوزنجاره او نزد صد سوار و هزار پیاده بالوا مور گرین قلعه ایست
فراز کوه دران بندر تکی خانه ایست در آنا منسوب و دران دیار بسیار شنان گرمیش خوب در انجا مود برخی
پنج من شیر و انزون دهند زمین دار بست صاحب صد سوار و هزار پیاده و را انا گویند سالک در تا گرین قلعه ایست بر کوه
فراوان جنگل گرد او نرد یک تلنگانه بیشتر ما در دست قطب الملک بود از دیوا و لتی ازان بتصرف مرزبان در آمد
دران دو رکان فولاد و نیز کان سنگی خوش رنگ آوندهای مطبوع ازان بر سازند در ام گز لشوار اند بر کوه
و بس جنگل دور آن فیل صحرائی در و بسیار انار انیه بست از مهکر بزرگ بر سنش جابر من گیا گویند سه جلست
که مدن و شیر کردن دران سرمایه رستگار و نه ماکان خود دان گیائی مهار و برما است دهنل و گیائی که بر و تو
منسوب سارند نزد و لایت سیتا پور و این جوهیست چشمه و ارس ز زنگ دارد و تهانیک کوه گرد او بلند
کوه آب بر دارد گویند اگر از دره و کنارهٔ آن برگیرند آب شیرین دهن ساقهٔ ایکینه و مابون و شوره از و بند در آید

(۳) (عنوان سوم نامشخص)

سرکار سرکار سرکار سرکار

سرکار سرکار سرکار سرکار

سرکار سرکار سرکار سرکار

صورت گیرات

(مقدمهٔ کتاب سیرالمناظر)

ومعراج و مرکز آورند نسبت بجای تخت‌گاه بود و چند کتابها اینجا سرود احمد آباد بزرگ شهریست بکرسی طرح آباد
بر کنار ساحتی عرض بیست و سه درجه در خوش هوائی ریاست کالای اکثر اقالیم گرمسار و قلعهٔ دارد بیرون آن سه میل رشت
معموره در تمامی خاص مربع را بود تا صندوقا کز برج شهر ما در مرکبی بدا امروز نامیده و بها آباد در آن هزار
مسکین مسجد و در مرکز نام منار و دکترین کتاب اندر بود گرد رسول آباد مزار شاه عالم بخاری و شوه قصبه است سکر و تمامی احمد آباد
خدا بقاء قطب عالم پدر شاه عالم روشنگر بزرگان و کزین بانها در آن نزدیکی پارچه باندازه دست بدرگاه قطب عالم ابتاده
است درختی چون و لختی سنگ و بارو آهن گویند و مکرر داستانی از دو بزرگوار نیز شه کرده می موضعی موکنج در رشح
احمد کهنو آورده و سلطان احمد که احمد آباد بنام اوست و بسیاری سلاطین منوده اند میل گزیده بسر سل ریا کنر بومیای
در و دست برند و دو آزده کرومی آن محمود آباد شهر بست بنا کرده سلطان محمود دل نشین کاشها در رجها کرده
میراسون آن دو ماری کشیده اند در هر نیم کروه باقی رسر منزل آمور گوناگون تجسیر در و مردانه مرزبان اندر بومی
تراین داس نام در عهد اکبر پادشاه بود بس ریاست کرغلهٔ نسبت بگاو میداد و دانها از سرگین برمی چید و غذای خود
می ساخت بر همن این مثل را بس گزیده شمرد و او را در اردو لوس دانه سرکاران ترمی دانستند پانصد سوار و ده هزار پیاده
ند و می گرد بندر و کهوکه و تنبیات بدین سرکار گرایند و بس بزرگ و گوناگون از رکان در و و نواران صارت و کالای
جهاز از کهوکه رامی شود و در انجا فرود آن کالا بسر رد کشتیها که آن را ناو و ناسند در کنیه ایت آورند و در گرمی گاه گزیده
شود هفتی سه صد روپیه و اندرون ارزد خوش منجی و تنومند جاو کور فتار سه و چند بیش گران ارزیده شاه و اورد
تل بم سلکی جدا گانه بود هزار و دویست قریه بدو باز گردد در از هفتاد کروه پهنا چهل ده هزار سراز و بیست شماره
پیاده امروز و ده هزار سوار و سه هزار پیاده سر و بان او بجا کم گجرات نیابش گرمی کردی بیشتر از اوس جمالدار نشست جا
و امروز از سرکار احمد آباد یک برگنه بر شمار بده پنج دو تا به دارد سکین و هشتی طول سل و هفتا درجه رده دقیقه
عرض بیست و سه درجه و سی دقیقه گزیک کاو بر آید کزین نیمه روز بجا کرد در بر و رد و قطبی نکو و افتد و دو رد متبا
دار مغانی بر لند سل میور قصبه ایست بر کنار سرمتی و بزرگ بر ستان جا بزرگ بزرگ شهریست بالمانی سه سل
تمیا سه روز و رد مربع کوه لامی و فراوان بر همن آباد موجا پاسبر گزین دارد بست بر کومی من بلند و نیم گرد و از ان دو هزار
گل رخنه جادو از ما بر شاده و بگاه تر بست گز بر و ده تخته بند کرد ایده اند و بهنگام کار بر دارند سیو و خوب خوشه سورت
از باسور ساد و دریا می تنی نزد او بگذرد هفت کرومی بندر پای شور بیوند و در امیسر آن طرف آب بند بیست از توابع او
درند بم شهری بزرگ بود و بندر کهنه و پی و بیمار میزار مداد ات او میوه خاص الناس فراوان شود و روغن خوشبو
مرکونه گزین بد بد آید و رد شتی کیش از دارمی آید بنگاه ساخته اند ژند و بازند بر خوانند و عمها برسازند
بهروج گزین قلعه دارد آب تر بدا از کنار او شده بشور در ا در شود و از همین مادر شهر بندر گاو بزرگ مارز بابهوت
و مکور از توابع او نزد یک قصبه ما نسوت شکار گاه بست بد راز می بست کرده و بها چهارده فراوان آمور دیگر
جانور در و آن چکله ایست سبز و شاداب بر ساحل دریای تر بدا نشیمو فرازنده مرکار مرر تبه سکی جدا گانه بود
پنجاه هزار سوار و پیاده بزرگی آبادانوم کهاوت دلست دراز از بندر گوکه تا بندر آوا می صد و بیست و پنج کروه
بهنا از سر دما رتا بندر و هفتاد و دو شرقی احمد آباد شانی و لایت کبه جنوبی و غربی شور دریائی هوا سازگار
میوه و گل فراوان انگور و خربز و نیز شود و این سرزمین بلخت در بها لومی نشین که به سورتیه جدا بل بلند راز
نزولی درخت زار و درهم بچیل گی کوهستان بدو کمی نی نرود ناگاه تموکربی راکنار افتاده و ازین آگهی
یا فتند سکین در بست بچونه آنه زبان ز در روز کار سلطان محمود بیشتر مزور گرفت و در پایان آن قلعه او سنگ
بر ساخت او مرقلعه ایست در هشت کرومی بالای کوه امروز خرابست و مزار آبادی و هم فراوان نزدیکی در از کروه
گرداگرد قلعه ایست فراوان چشمه در و بزرگ معبد جین و بسیار کوشکی کوتاه دران نزدیکی در مرحمت بل و زنی

واقعه اکبر گرش در بیست و پنج سال پیش

نمیشوند و این سر زمین را فرو گیرد و بارش باران چون ریزش ابر فرو نشیند آب روی در کمین نهد بسیار باران
خشک گردد و بسیک تراوان شود و هر گاه چنان واقع گردد احمد آباد مشرق روبهٔ این و مغرب روبهٔ آن
ولایتی است بزرگ چنانکه آنرا کچهه گویند دارد دریست و پنجاه کروه و پهنا بش کروه مغرب روبهٔ ارمنل
بیشتر دشت و ریگستانست اسپ آنجا کزیده سود تازی نژاد داشن و شتر نیز بسیار و خوب شود بزرگ آن سر زمین
ازسر کروه حاکم نشین سیاه این اولوس ده هزار سوار و پیاده هزار پیاده مردم نکرود و بلند بالا و دراز ریش حاکم نشین
شهر بهج دوقلعهٔ استوار دارد جانب جنوب زمینداریست بزرگ اورا جام گویند بومی مذکور خرید شاوند بیشتر از زمان
اکبر اول جام رایس از آویزه دوصد اورولایت برآورد وادر سورتمه میان ولایت جیتوه و بادمل و جارن و تونبیل بنگاه
ساخت و دگر بیک زمینها برگرفت و شهر نوانگر اساس بر نهاد واین زمین را کچهه خرد نامند نصبات و زمین کشتکار بسیار
دارد حاکم نشین نوانگر هفت هزار سوار و هشت هزار پیاده بدومی گرایند شتر بزرخوب شوده میکرنج ولایت است آن را پاك
گویند دریای سند رو سیانه بگذرد حاکمی جداگانه دارد و بنگاه دولکر بور و مالوه سوبا نسواله و آن را نیز مرزبانی جدا و متصل
سرکار بن ولایتست حاکم نشین قصبهٔ سروهی و قلعه ایست آلوآنده نام دوازده ده در آباداست و آب و علف فراوان و نیز
ولایتی است شرقی دریا شمالی مند و جنوبی تا دوت غربی چانپانیر دراز شست کروه پهنا چهل بومی چوهان حاکم نشین
قصبهٔ موهان نیل سرای فراوان میان سرکار سورت و نندربار کومستا نیست آباد آن را بکلانه گویند بومی رانبور شغنالو
وسیب وانگور را نساس دارد و نرخ بس خوب شود مدت قلعه نامور دارد ازان مولیر و سالیر بس گزین میان سرکار نادوت
و نندربار کومستانیست دراز شست کروه پهنا چهل اولوس کوهل ارقوم راجپوت بسر برند آبادانی سرزمین بس زبون نرخ
رسیل بس گزان شود نه سرکار مذکور و شصت پرگنه بدین سو به گراید زمین سیزده بندر جمع چهل و سه کرور شست و
هشت لك دوهزار سیصد و یکدام و یك لك و شصت و دوهزار ششصد و بیست و هشت محمودی و سه ربع حاصل نمادر زمین
بسوده غیر سورت که نقد بست بك کرور شست و نه لك بومی و شصد و هفتاد و هشت بیکه و سه بسوه ازان میان
چهار لك و بیست هزار دویست و هفتاد و چهاردام میورمال بومی شست و هفت هزار و سه صد و هفتاد و پنج سوار هشتاد و
هشت هزار و نهصد پیاده .

جدول فرمانروایان از قوم سلنکهی

نام	سال و مه
۱ بسراج	شصت سال
۲ جوگراج	هیجده سال
۳ بهیراج	بیست و پنج سال
۴ بهوردیو	بیست و نه سال
۵ بچی سنگه	بیست و پنج سال
۶ رنبادت	پانزده سال
۷ سامنت	چهار سال

هفت نفر یك صد و نود و سه سال فرمان روائی کردند

جدول دیگر

نام	سال و ماه
۱ مزارع	[illegible]
۲ چیابند	[illegible]
۳ درنه	[illegible]
۴ [illegible]	[illegible]
۵ [illegible]	[illegible]
۶ [illegible]	[illegible]
۷ [illegible]	[illegible]

[illegible] دوشنبه بیست و یک سال پیش در [illegible] وفات کرد

جدول دیگر

نام	سال
۱ بینا	[illegible]
۲ کریم	[illegible]
۳ [illegible]	[illegible]
۴ [illegible]	[illegible]
۵ [illegible]	[illegible]
۶ [illegible]	[illegible]

[illegible] صد و بیست و شش سال از نرم بگویند که [illegible]

جدول دیگر

	نام	سال
۱	سارنگ بن	بیست و یک سال
۲	بلند بن	سی و چهار سال
۳	سلطان سنجر نایک	چهار سال
۴	سلطان احمد	سی و دو سال
۵	محمد شاه	بیست سال
۶	قطب الدین	هفت سال و شش ماه
۷	داؤدشاه	شش ماه
۸	محمد	هجده و پنج سال
۹	سلطان مظفر	پانزده سال
۱۰	محمد شاه	یک سال و شش ماه
۱۱	سلطان محمود	سی و نه سال
۱۲	بهیرخان	چهار ماه
۱۳	سلطان بهادر	یازده سال
۱۴	سلطان احمد	سی و یک سال
۱۵	سلطان مظفر	دوازده سال

پانزده نفر دویست و هفت سال و یازده ماه سلطنت راندند

سنین اسلامیان برآورد سال هشتصد و دوازدهم تاریخ بگرماجت سنه بیست و چهار هجری السلطان بهرام شیخ در ملت آورد و گجرات بنا گاه سلطنت شد در جمعرتی نهم ربیع الاول سنه پرستاری را از دیگر مرده و فتنه از زمان او گو نیمه ی ترسانده خان زمان بهمانی ساعت زنش آبستن بود هنگام نا گاهی در یا گجرات آمد و در صحرای بکسی نزد اسیل نبود نام را که را راستگان جهان بود بروگذر افتاد و دلش بدرد آمد و بیکی از گرویدگان خود سپرد و بر او من بزرگ برده به تیمارداری ساعت گذاشت چون کلان سال شد بهم نشینی نر و مایگان تباه اندیش دل آزاری و درزی پیش گرفت و متدامند کاران نرام آمد خونخوار گجرات که بهنوچ میرفت بدست آورد و زانجا که سعادت سرشت بود مها بهقال بدر بیوست شمشیر زهره رهبون آمد راز بدکرداری بخوب کرداری گرایید و در بنیاد ها نگی نرماند می یافت بتن آباد کرده است گویند برای تنگناه زرف نکنی بکار برد و سخت تنا د رفود اول نام گاه جرا نی گفت شگفت رسیده بود نام من آن شهر آباد گردد رهنمونی کنم بف بر فتند از بدرخت زاری نشان داد که خر گوشی آو یزه شکه درشده بود نه نیروی باز و زمانی یافته راجه آن مرز مین آباد گردانید و اهل بوم نام بر نهاد اختر شناسان بر گزاردند چون نوم زد و صد سال و هفت ماه به روز سپری شود خرابه گردد از زمان فرسودگی زبان کردی نمرد ان گفتندی چون بر بان آن دیار گذر نده را بتن گویند بدین نام زبان زد روزگار راجه سر لنگی دختر خویش را به بخرد ندی از نژاد راجه ملی تبن اگرده بود زد به برادت بود زگذشت شکم در یله فرزند برآورد ن ماه در شانزدهم منزل برحامل شد آن را مول گویند بدین مهت مولراج نام نهادند ساعت سنگه به فرزندی بر گرفت و به تیمارداری بهت بست چون بزرگ شد اژدهاسازی حران بسیان

او را بسری بنشاند و امور کشور را بدو بسپارد و خود بگوشهٔ عزلت و فراغت بگذراند. اگر این رأی
سپاه را بپسندید آن بند را با توابع و چند گروه پیشکش خود چون سپاسی بود. چون رأی نهادند
و این مقام بپایان رسید ملطان مظفر خوامش داد. یاران از دهلی بازگشتند. سوابق و گزارندگان را بنواختند
و بازگشت خود پیش سلطان ابراهیم فرستاد. همی آمد صحبت در گرفت امرای جونپور بسری طلب داشتند
سکالش آن طرف داشت در پیغام مراد آنان از گسیل سوابق فرستاده تمایش گرفتند از بنواختش طبیعت
و نگرانیه بنگاشتند و کامیاب آمد. بداد و دهش چار چمن دولت را شاداب گردانید و با سایون پادشاه
دادبستی جهات با ویژه برخاست. شکست یافته بنا کامی برنشست و چون مستی از به بستی آنجا میران
محمد سرپرستان بنشاند. پس که شوآمر زاده سلطان و در زندگی او را جانشین کرده بود مرا با پیغام او حمایه
برخواندند اما در کمتر زمانی بگجرات نارسیده روزگار بسر آمد. محمود پسر سلطان مظفر که در نیاول بن
بدیهای بدنشست برمان نام بدگوهری با چندی بردیکان او را از مگذرانید و بمایهٔ طلب سلطانی
درازدست امور را بمایهٔ زندگی در پیچید. امناء خان از پیش بینی بردند بادی امان بکهنان را فرام آورده
به پیکار برآمد و آن شاهان بستی را از مگذرانید و روی الملک نام از نژاد سلطان اصل محمد بن سلطان احمد
حساب داده کار فرماندهی از پیش خود برگرفت چون سلطان کلان سال شد امناء خان را از پیشه دیگر در سر آمد
و بمایهٔ یکی از دمسازان خود برده رشکی نیستی ساخت دیگر خود سایی ناشناسا را دست گرفته و سوگندها
خورد که بسر سایبان احمد بسی است بر سلطان سرایی بردیام بزرگی نرباد و سلطان مظفر خطاب داده و
دستمایهٔ حکم رانی گردانید تا آنکه بتصرف اکبرشاه در آمده بسلطنت دهلی رشکست.

صوبهٔ اجمیر

از حرم لدمیر دراز موضع بیکرو سادات اجمیر تا بکانیر جیسلمیر صد و بست رهنمت کرده سا از ولایت سرکار
اجمیر تا بسراوه صد و پنجاه هفت رو به اکبر آباد شمالی قصبات دهلی جنوبی گوات با جنوب سوده تا لودر
ملتان بوم ریگستان آب دیر برآید و سرمایهٔ کشتکار بر برش ابر زمستان گردیک تا ملتان سیاه
گرم ربیع گرشود جواری لپن رده و سرنه فراوان مشتم با مشتم بیش مله مل مراد آن را زن رنگ کم مایه دن
نیست مرکاه آسا سر برند و کوا جنوبی و بادهای دیگر از گذر دریای سرکار جیسر را نا مراز جمل گردانده
بخانه نامه بسر نامه رو جیسور حاکم نشین کوسیله سالمل در مرتع بازار مضافات کوکنه کنجسن و رجیتن بر
و حد آن از توابع مالدل معدن نمک فراوان سود دهد و سردار بومی را از بیشتر زمان کشتی دارد برباز را گویند
از قوم کمارند خویشتن را از نژاد نوشیروان سالدل برشمارند مرکز تبار ایشان از دیرگی روزگار به ولایت
برار افتاده بسروزنای پرناله روشناس گشت بیش از بن ششصد سال پرناله را منیر گرفته و بسیاری فرو شدن
با نام خود سالی را مادرش از نه آشوبگاه گرفته و برانجا منزل گزیده پهل بنا مرد چون کلان سال شد گاه گاهی
راجپوتانگی بیشه در ساخت چنانکه سران سرده نام برآورد از نوه بکان راجه راجمند دولت گشت چون
راجه سفر را بسن نبود چهار برادر زاده او در جانشینی با یکدیگر آمدند و گوکرنده آخر همه زاری زمین شد که با نا کلان بر
باشد و از فرموده از گذرند و سرانجام بود روزی یکی از ان چهار تن را بسون از انگشت برآمد بر بیضایی
با ناران خشه برگشید و دیگران بیرار را به گلاب برگرفتند و خود را بستان سالدل برافراخت و تا امروز روایی
دارد. خرگوشان با ماری خشه از بون آدمی برکشند و آن اشیاس خرچنگ را بدو فرمان داد و
جمع او در بسه و نوزده برنا و ناجا فوران بشه بیرکنا شاه نیاد او را زمنای سیر در یافته آنرا

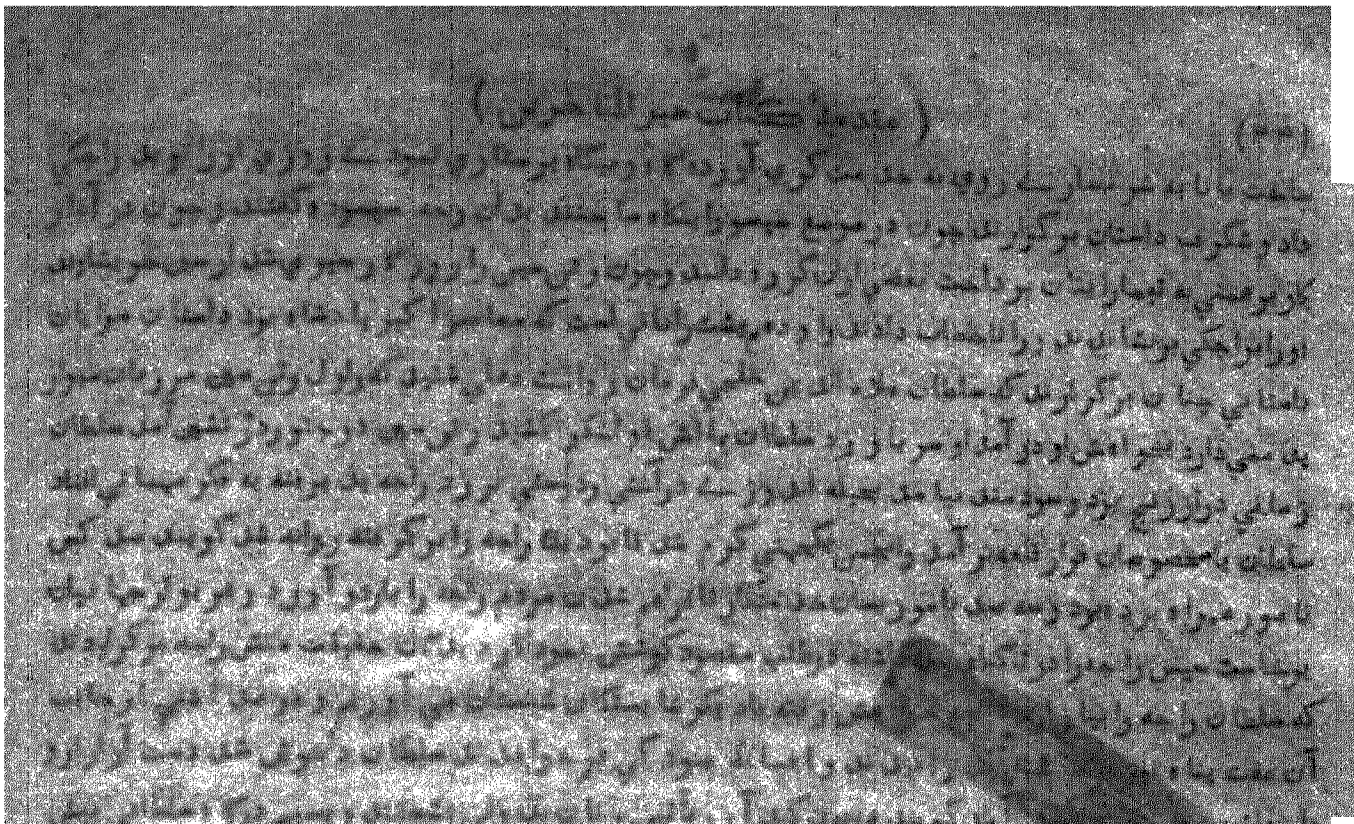

کوهل برگرفتند و کارمان بلندی گرای شد موقت جدا شدن از زمینهای آورد و راه بنگاله گذاشت
آن ملک را از کوی سند و زان پس تا امروز بر آن بنها دارین ملک و سوبها ساندر ساخته و خانه کار بر
او بلند می گرفت بنانچه مثال بوکه شاه نردم بوزارت بسیار روز گار گذشت میرزا نجات را بر آن ملک بود که در آن روز
از کار رسوخ شود این ولایت فراوان تلخ دارد یکی آنکه میوه و میگا بیرحمانه میکرده و برگذ
رجا بورنس گرفته ها و دلی سرکار کورا گویند نوم ماده باشد مدت سرکار حمل و برده رمدت برگذشت
سوبه گرایندرس درکروروجا رده لک دمی و سه هزار روپیه صد و چهار لک یکه رمدت بسوه بیع بست رمدت
کرد روپیه شاد و چهار لک و یکهزار و یکصد و چهار رمدت دام ازین میان بیست و سه لک و بیست و شش هزار و سه صد
دمی و شش دام میوزمال بومی شاد و شش هزار و یکصد سوار سه لک و چهل رمدت هزار و چهار صد و یازده

گردانید آلپی برهمارسے بوں فرمان می داد و بنوامش او این زود آورد شکست آنکه نزدیک قصبهٔ سرسا
گولاپی درشنه ناپدید گردد و آن حرفی را بنده برا گویند شگرف داستانی بر آفارند درین بزم رود بارگم
بود و آب جاه بس دور برآید سپرند از نامور شهرها و باغ حافظ رشنه نشاط افزاے بظارگیان تا نیمر را بزرگ
معمل برشمارند دریاے سرستی نزد او برگذرد رومنده ے نژاد را نژادن گوایش بل و نزدیک آن گولا بیست
گز کهیت نام از دو دستها به نیایش آیند و تن شوے کنند و خیرات بودهند و آویزه ها بهارت درین جاے شد
در نیمهٔ پسین دو ابر در قصبهٔ مستانپور راجهٔ بهرت سر برآراے بود بل اد گرے و رومیت با زر ی سعادت
می ان وخت از خیر مگالی فرمانروائی درخاندانش دیرپا ند و بور بر دولت یاوری کرد و رهشتین پشت
راجه گربند آمد گرکهیت بنام او روشناس و بس ازشش واسطه او را فرزندی بزاد بچتر برج نام از ود و پسرش
یکی دم نراشت صد ربنک پسرا زرپیدائی گرمت بزرگ ایشان راجه جرجودهن گورون این کوره را برخواندند
دیگر بنک اگرچه نخستین بزرگ بود لیکن از نابینائی راجگی به برادر خرد نرا رگرمت و بابهٔ والاے سلطنت
یافت نرزندان او را بنک وان گویند پنج تن بودند جیٹ تتر بهم سن ازجن بکل سه دیر جیون راجه بنک رخت
هستی بربست حکومت بل مرتراشترر سید اگرچه نام فرمانروائی داشت اما در معنی جرجودهن مسند
آراے بود ازانجاکه دهشن گذاری رسم بزرگان دنیاست جرجودهن صوارهٔ از بنک وان بیمناک بودی رچارهٔ
جاگرائی در سرگرفتی چون دهرتراشترآویزهٔ یکن بکرد را فزایش دید بنگاه برادر را دکان شهر بزباره
ند بشین وکار آگهان فرستاده منازل اساس فرمود کار پردازان بدستان سرائی جرجودهن از لاکه وتیر
حلوتکدهٔ پنهانی برساختند تا هنگام درفرصت شعلهٔ آتش سراپاے اینان خاکستر گرداند یا نی که حمایت ایزدی
رسانی نماید اندیشهٔ ناتوان بینان چه گزند رساند چون درجنانی بدان سرمنزل آرامش گرفتند ازان حیله
آرائی آگهی شد قضا را زنی با پنج پسر همسایه برد بنک وان خانه را آتش زده نامادر جویش را سرا برگرفتند
درخت هستی همسایگان جا گزیدند جرجودهن سوختن بنک وان انگاشته انجمن شادی برآراست پس از سرگذشت
بسیار از خرابه بمنوره آمدند و در شهر گنبلا بر نشستند و در اندک زمانی آوازهٔ مردانگی و بخشش و منشایش
وکار آگهی ایشان ما لرا فروگرفت و کسی نام و نژاد اینها ندانست تا آنکه جرجودهن از خواب غفلت بیدار
شد رموختن بنکوان منجب برشمرد و چون بزرهش سزاوار نمودند بشیده پیدائی گرفت بلابه گرے برنشست
و آیین دوستی پیش خود آورد بوکه بدین روش نام دل برآرند دهنی را با نصف پلایت بدینان داد و مستانپور
را با بسنده یگر خود گرفت از بیم مگالی و روشن اختر ے حل شور ا بزدی تابید بیاوری برخاست و دولت
بخت مت گری آمد کوران به برستاری گرایند و در گذر فرصتی مفت کشور فرمانروائی برشد و دیگر یوادران
و رماندهان روزگار را بخت مت آوردند جرجودهن از دید شکره فرمانروائی از خرد رفت و بیماری حسد
کالبده ترساخت از حیله اندوزی بزمی آراست بنکوان را مهمان طلبید و جوئبازی را پیش گرفت فرمهٔ
ناراست درمیان آوردند بن دستمایه هرچه بود برگرفت اخرگر و برین بسنده آمد که اگر این با ربنکوان
برندانپه جرجودهن داده اند بازستانند و گرنه دوازده سال جهان آباد را گذاشته بلیابن فقرد رصحرا شربه
گزینند و پس مصوره در آیند بکمال چنان بسوبرند که کس نشناسد اگر با بد بازخدمت مذکوره در
بیابان بسر برند بر دیال بازی آگهی نیافتند و از راستکاری بناکامی افتادند از انجاکه مراد دوکنا و آمدن مرور
آورد جرجودهن بکنان خواب بفنود و بنکوان برهمنوی داد اربعهال پیمان بالسام رسانیدند جرجودهن
مرا زان بی آرزمی پیش گرفت و فرا وان گفتگوش چند انکه بنکوان به پنج موضع خرسند می شدند که
می آویزه بدست لرنند جرجودهن از زاهٔ نخوت ندیدن برفته بکارزار دوخاست و نزد کرکهیت داور گاه فرار

(مقدمهٔ کتاب سیر الملوک)

اول در اصول کوردن پندوان ۰

دوم در ساختن چتر و نشان گدائی و حیلهٔ گرفتن کوردان ۰

سوم در دادن پندوان معنی نامی و دانگرهوا ۰

چهارم در آمدن پندوان از صحرا و بر سر کوه ۰

پنجم در آمدن پندوان بمیان شهر و کشیدن بار و فروختن ۰

ششم در آمدن دیو مردوم بشهر و کشتن پندوان و غارت کردن ۰

هفتم در کشتن دیو و بیرون آمدن پندوان و بدست آوردن گوالیار ۰

هشتم در اصول دوم دانگر و بیرون آمدن پندوان و بدست آوردن ۰

نهم در بیان مرد آمدن سیل بشهر و ویران شدن و بیان شدن ۰

دهم در بیان آمدن کرت بهراو و سوختن ۰

یازدهم در گریختن زنان مرد و صحرا و دیوان ۰

دوازدهم در حال شدن بر بیرون و بیرون آمدن ۰

سیزدهم در بر کردن ۰

چهاردهم در بیگه آمدن ۰

پانزدهم در آوردن ۰

شانزدهم در بیرون آمدن ۰

فصل دهم راجان بربست در شرح احوال راجه جی شنر با برادران و سپردن ملک بردم و رفتن آنها بکوهها
فصل دهم بر کار دمن بربست در ذکر گذاشتن ارواح یاتوان در کوه مانچل و رفتن جل شتر بدن در مالم بالا
خاتمه مشتمل بر بیس در گزارش سال ماهوان .

درین نامه اگرچه فراوان مردمانه انگاشته اند و بسا خالی داستان لیکن بسیار سے سخنان دل آویز آگهی و مردمان آزمون را گزین بهوست است ده شست سرکار رود و بست و سی ردر برگنه بدر گران زمین بسوده در گرد روهشتاد و پنج لک و چهل و ششهزار و ششصد و شانزده بیگهه و شانزده بسو جمع نست کرد و شانزده لک و پانزده هزار و پانصد و پنجاه و پنج دام از ان میان سه کرور و سی لک و هفتاد و پنجهزار و هفتصد و سی و نه دام سیورغال برسی سی و یکهزار و چهارصد و بردسوار دولک و چهل و دو هزار و سه صد و ده یاده .

جدول

نام	سال و ماه
۱ انگپال	هیجده سال
۲ باسدیو	نوزده سال و یک ماه
۳ کیمن سنگه	بیست و یک سال و سه ماه
۴ پرتهی مل	نوزده سال و شش ماه
۵ جی دیو	هیجده سال و نه ماه
۶ دیپال سنگه	چهارده سال و چهار ماه
۷ اوده	بیست و شش سال و هفت ماه
۸ بچهراج	بیست و یک سال و دو ماه
۹ انک پال	بیست و دو سال و سه ماه
۱۰ رگهپال	بیست و یک سال و شش ماه
۱۱ بگهپال	بیست و چهار سال
۱۲ گوپال	هیجده سال و سه ماه
۱۳ سلکهن	بیست و پنج سال و دو ماه
۱۴ جی پال	هانزده سال و چهار ماه
۱۵ کهوس پال	بیست و نه سال
۱۶ انک پال	بیست و نه سال و شش ماه
۱۷ تیج پال	بیست و چهار سال و یک ماه
۱۸ میش پال	بیست و پنج سال و دو ماه
۱۹ اکرم پال	بیست و یک سال و دو ماه
۲۰ پرتهی راج	بیست و دو سال و سه ماه

بیست و چهار صد و سی و شش سال و هفت ماه و کسرے کا و رائے اسودن

جدول دیگر

نام	سال رصد
۱	
۲	
۳	
۴	
۵	
۶	
۷	

جدول دیگر

نام	سال
۱	
۲	
۳	
۴	
۵	
۶	
۷	
۸	
۹	
۱۰	
۱۱	

(مقدمهٔ کتاب سراج التاریخ)

جدول دیگر

نام	سال
۱ جلال الدین خلجی	هفت سال و چند ماه
۲ غیاث الدین تغلق شاه	چهار سال و چند ماه
۳ شهاب الدین	سه ماه و چند روز
۴ سلطان قطب الدین	چهارده سال و چهار ماه
۵ ناصر الدین	شش ماه
۶ محمد تغلق شاه	بیست و هشت سال
۷ فیروز شاه	سی و هشت سال و چند ماه
۸ تغلق شاه	پنج ماه و سه روز
۹ ابوبکر شاه	یک سال و شش ماه
۱۰ محمود شاه	شش سال و هفت ماه
۱۱ نصرت شاه	یک ماه و یازده روز
سلطان محمود یازدهم	شش سال و دو ماه
سلطان محمود یازدهم	چند سال و هفت ماه

یازده نفر خلجی یکصد و بیست و شش سال و چند ماه سلطنت کردند

نام	سال
۱ رایات اعلی خضر خان	هفت سال و سه ماه
۲ سادات شاه دولار	سیزده سال و سه ماه و شانزده روز
۳ محمد شاه	ده سال
۴ علاء الدین	هفت سال
۵ بهلول لودی	سی و هشت سال
۶ سکندر لودی	بیست و هشت سال
۷ ابراهیم لودی	هفت سال
۸ بابر	پنج سال
۹ همایون	سه سال و هشت ماه
۱۰ شیر شاه	پنج سال
۱۱ اسلام شاه	هفت سال
۱۲ فیروز شاه پسر اسلام شاه	سه روز
۱۳ عدلی	شش ماه
۱۴ ابراهیم	پنج ماه
۱۵ سکندر	چهار ماه
همایون بار دیگر	یک سال و سه ماه

ازهم آن را بدین نام و نشان یاد کرده اند و او بنده را چه در آن برگ و نشان دهد جهان نیرنگ ساز خزانه دار عجائب است ازین گونه نوادر یاد دارد گر نخست سخنی که مبرت بر گیرد و بکار بندد بیرون سلطنت چرمان سپرسی شد خلاصه هفت و ستانی بدست سلطان محمود الدین غوری در آمد و ملک قطب الدین را که از غلامان او بود در موضع کهرام بگذاشت خود شمالی کوه تا راج کنان بغزنین باز گردید و او در همین سال دملهی و بسیاری محال برگرفت و شکوهکاریها نمود و چون سلطان درگذشت غیاث الدین محمد در سلطان غیاث الدین محمد از نیرورزه کوه بهجت ملک قطب الدین چنین را سارات پادشاهی فرستاد و او در لاهور او رنگ آرائش داد و دهی و بخشایش و مردانگی نام بر آورد و در چوگان بازی نقد زندگانی در باخت امرا آرام شاه پور او را برمسند فرمانروائی نشانیدند برخی چیره دستان ملک التمش را که داماد و پسرخواندهٔ ملک قطب الدین بود برگزیدند آرام شاه شکست یافته بکنج ناکامی شتافت و او سلطان شمس الدین نام برآورد گویند پدر او برخی قبائل ترکستان را بزرگ بود برادر زادگان را ناتوانی کامروا ساخت و آن نوباوهٔ آگهی را بر سنه دار بفروختند و از نیرنگی دستگردان شد بازرگانی او را بغزنین آورد سلطان معز الدین نام در شریداری شاه خداوند او گرم بازاری بیش گرفت و گران نرخ بر نهاد سلطان بخشم رفته فرمود که این را کس نخرد قطب الدین چون پس از فتح گجرات بغزنین رفت دستوری گرفته بگوالیار سلخ نوشریف بفرزندی برگرفت هوا خواه قطب الدین در زمان او نیز سان سورتی و معنی بود چون در گذشت پور ارجمانشین شد دولتمندی و اطاعت پرستی نوشرد پیوند داد او را آسان دانست و انتظام ملک پدر او که شاه ترکان گفتندی بارگردیدن دیادار این رو بر تافته رشتهٔ دختر سلطان شمس الدین را بخرمانی برگزیدند سلطان نیرار او لی مهد ساخته بود همانا نوشتهٔ نزدیکان پرسیده باشند که باوجود فرزندان این سگالش چگونه باشد چنان پاسخ گزارد پسران بدادهیائی گرفتار شایان این پایه ندارند و در زمان معز الدین بهرام شاه سپاه بهنگیزخانی لاهور را خراب گردانید نیاکان ایشان بگوالیر معز الدین ملکورا از دلخانی ساخته ارزمگی را بدین نام و در عهد سلطان علاء الدین مسعود شاه لشکر مغول به بنگاله آمد همانا از خنا بانبت رسیده باشد او را سپاه فرستاد و بر شکست و نیز از ترکستان با وجه لشکر آمد سلطان بدان صوب نهضت فرمود بر ساحل نیاه شهر برگشتن مخالفه آمد بدهلی بازگردید و بهم نشینی نورمایکان خوش آمد گو ناسپاری پیش گرفت و بزندان سرائے درگذشت ناصر الدین محمود را آگهی میسپرد و بداد و دهش می بود بزمان او نیز مغل به پنجاب آمد و او را آوازهٔ کوچ از ترکستان طبقات ناصری بنام اوست فراوان شایستگی داشت و غیاث الدین بلبن را که غلام و داماد بدر بود وزارت داد و بخطاب الغخانی سربلند گردانید او منصب او را نگوبدگی رواج داد و به سیاهی خلائق هی بژوهی نمود چون ناصر الدین نقد زندگی بسود فرزندی نداشت آن وزیر خیرسگال را بکلاهی برگرفتند بردبار و بوسنجی و اسرمایهٔ نرایش شکوه گردانید گرامی رفت را بنا بایست بفروخت بکار آگهی و ندرداهی و آدم شناسی و بردلی چارچسن گیتی را شادلب ساخت بدگومان نافرجام بکنج خمول نشستند و نیکوان سعادت منش را روزبازار شد بجایب را به بسر بزرگ خود محمد داد و زبان شهید نمبر رود از مردانگی و هوشیاری او بجایب اسپی یافت امیر خسرو امیر حسن یادبودهای سازیکا و زملازمت پدر می رفت لشکر مغول در رسید و میان دیبالپور و لاهور او نیز و نقد زندگی بسود امیر خسرو به بندادند و بلطائف الحیل رهائی یافت و بفرائے خان بسر خود فرا نگاله داده بود چون گردش سپهر نیرنگ سازبسر آمد امرا کیقباد بن خان شهید را که ولی عهد ساخته بود ملتان فرستادند پسر بغرای خان را معز الدین کیقباد بخطاب دادند و سلطنت دهلی بدو قرار گرفت بدو او از بنگاله ناصر الدین لقب کرده بدهلی فرا نه شد و ازین طرفها

والیان جان داده بکار او نپرداخت و کاری نساخت و در جنگ خه رخان گرفتار آمد و بیاسا رسید سلطان محمود آمد
دهلی برگرفت و چندگاه در آن بوم مردم بسر می برد تا آنکه از بیماری درگذشت و سلطنت خلجیان بدو انجام
پذیرفت روزی چند مردم بدر و ایوان خاصه خیل کردند تا آخر خضرخان از سلطان آمده دهلی برگرفت
این خضرخان پسر ملک سلیمان است و ملک سلیمان را ملک مردان دولت که از امرای سلطان فیروز است
به پسری گرفته بود از آن باز از اشناسندگی امارت یافت و از سپاس گزاری سلطنت رسید و خود را بایات
اعلی نامیدی خطبه را بنام صاحبقرانی مزین میدانست و از آن پس بنام میرزا شاهرخ و آخر بنام ابوسعید
میکردند و حکم و سکه مبارک شاه بود از ما نشین شد و تا میکه سلطان ابراهیم شرقی و موشنگ بنام آن بوم
داشتند مزیت کابی و آن سه رد نمود نرد بنده دهلی چندی ناسپاسان کمین جوی از هم گذرانیدند محمدشاه
را که بغوایی بزرگان خضرخانست و بر رایتی بسر مبارکشاه و بکلانی برگرفتند سلطان ملک الدین از
رشک نمیه داشت تا شایستگی درش سلطان بتاول لوده سه سال بزرگی برابر داشت لودیان و برادرزاده سلطانده
لودی است از گروه شاهوخیل بهرام بدر ابوبکر پسر دوزمان سلطان محمود از مردم بلوچ بلندان آمد
و تبارت روزگار بدیک رانیل سلطانشه ملازم خضرخان شد خطاب اسلام خان یافت و سپهر در مواجب
افزودن بهلول بر براد زادگان او و سپهر بنا کامی رسید و اعتبار یافته و بفرزندی برگرفت مرا و سلطان
است و در مانده که امید زادن بود نمیرساند و شکست مادرش را روزگار بسر آمد شکم درید و برآوردند و
زمانه به بردرش برخاست اگرچه والی نیست را که آنین گوشه نشینی ماشت بمان گذاشت لیکن نی از رهی جانب
بزرگان گرفت و روزگار را بخشی بنا بستگی گذرانید و آنچه وقار و تمکین بکار بست در هشتاد سالگی به بیماری
در گذشت ابزده پرستی خداشناس را بدن و نظر اعتبار حقیر خواسته با او بود آن روشن سپهر بدان آورد که بست
که سلطنت دهلی را باین میلی خرد همراهان طفر برزدند را سپرس برگرفتند و او بگذاشته بینانی هستی سپنج را
بدرود داده بایش گرسه بود و کامیاب آمد او را با شرقیان آویزها رفت و ما جرا ها گذشت چنانکه جونپور
بدست آمد و سلطنت شرقیان سپری شد و بر خود باریک را تیره و تار گذاشتند دهلی باز گردید و دوان هنگام
که از ورش گوالیار بدهلی میرفت نزدیک قصبهٔ سکیت به بساوری درگذشت بور او نظام خان بیاوری امرا
فرمان می یافت و سلطان سکندر خطاب فرودای و کاوکبی بیش گرفت شهر آگره را دارالحکومه گردانید در بیست
و یازدهم در شهر آگره زلزلهٔ عظیم افتاده بناهای عالی فرو شست بحسن صورت بسر آراسته بود به دادو دهش
خرسند می داشت چون بسادگی زندگی برشد نوزاد سلطان ابراهیم بر تخت دهلی برآمد و تا سه نوبت دوبار
گردید و بسر دیگر جلالیان را سلطنت هوتیر رادن و لختی با یکدگر درانداختند چنانکه عادل خان آوازه
دیدن زبان گوالیار نهاده بود و از ساز گاری بنالوه شتافت و آنجا مرید تا سیاست گوند را به می رفت
مرا خواهان درگاه گرفته بدرگاه آوردند و کارش سپرده شد و در زمان او بسیاری از امرا برگشتند چنانچه دریا
خان لوحانی حاکم بهار در رایادرخان حضرت که بنده سلطنت دولت خان لودی بگلزرفته بنابه بانی
پادشاه برد و رمسوتی مندوستان نبرد و کار عادل نراند .

صوبه لاهور

از سوم ایام دراز آستانچ فاروقی بنا دشاد کرده بنا از نیرنگ کنندی ازمانه سنگ زده مشاد و شش هزار
و دیه بسر نهاده الکشیر جنوبیه یکانه را جهور باهیر و بانان بخشیده و با سوگزین و به از شمالی کنه تراشیده

پنج و آباد و دویست و سی و چهار برگنه بدین صوبه گراید زمین پیمود و دویک کرور و شصت و یک لک و پنجاه و پنجهزار
و سه صد و چهل و سه بیگه سه بسوه پنج پنجاه و پنج کرور و نود و چهار لک پنجاه و پنجهزار و چهار صد و سه دام
ازان میان نود و هشت لک پنجهزار و یکصد نود و چهار دام سیورغال بوده پنجاه و چهار هزار و چهار صد و هشتاد
سوار و چهار لک و بیست و شش هزار و شش پیاده

صوبهٔ ملتان

از اول تا دوم و سوم اقلیم فراهم و بیشتر از آن که نهمه بران صوبه افزاید دراز از فیروزپور تا سبوستان چارصد و سه کروه
پنهنا از جیسلمیر تا چیسلمیر صد و هشت دیگر سو طول تا کچ و مکران شش صد و شصت کروه خاور رو بپوسته بسو کار و
سپهر شمالی بشور دریا جنوبی بصوبهٔ اجمیر باختر سو کچ و مکران لیکن بنا برکار آسانی هر دو راجدا گانه
می نویسند گزین آبهای شش دریاے پیشین هست نزد پرگنهٔ شورپنجاب بپیوندد و بیست و هفت کروه گذشته
نزدیک فیروزپور براے رسد و هر سه یک رود بارشود و بشست کروهی نزد اچ بسنده در شوند و در دوازده کروهی
نزدیک فیروزپور به بیاه رسند پنج در آمیزند و ازان پس نام بیاه برگیرد هر هاری و مدپوری نزدیک ملتان بدان چهار
آمیخته آمیزش یابند مردریاکه بسند و در آن سنده نام گیرد و در نهنه میران کوه شمالی و هوا بسان صوبهٔ لاهور
و بیشتر چیزیان مانند لیکن در ملتان بارش کم شود و گرما بسیار و از کهن شهرهاے هندوستان است طول صد
و هفت درجه و سی و پنج دقیقه عرض بیست و نه درجه و بیست و دو دقیقه هشتین فامه و بلند مناری حسن افزوده
شیخ بهاء الدین ذکریا و بسیاری از اولیا را خوابگاه بهگزین دژیست و آنرا در کهن نامها منصوره نویسند
و هر شش دریا یکتا می گزیده از نگر در دو حصه از جانب جنوب فامه و یک بخش از شمالی روان شود و سپو گزین
میان صبوی و بهگر بزرگ دشتی است سه ماه تابستان سوم وزد و دریاے سنده در هر چند سال از جنوب بشمال
گراید و آبادیهای دهان نیز از بی هنا بند از بن رخانهٔ از از جو سر خس سازند سه سو کاروهشاد و هشت برگنه
در گراید سه میلی زمین بسوده می در لک و هفتاد و هزار نهصد و دو بیگه و چهار بسوه جمع یازده کرور
و چهار لک و سه هزار و شش صد و نوزده دام ازو میان سی لک و پنجاه و نه هزار نهصد و چهل و هشت دام سیورغال بوده
هژده هزار و هفصد و هشتاد و پنج سوار یک لک شصت و پنجهزار و شش صد و پنجاه پیاده

جدول

	نام	سال
۱	شیخ یوسف	دو سال
۲	سلطان محمود	صد سال
۳	سلطان قطب الدین بن نبیره سلطان محمود	شانزده سال
۴	سلطان حسین بن نبیره سلطان قطب الدین	سی سال
۵	سلطان فیروز	یک سال
۶	سلطان محمود بن نبیره سلطان فیروز	بیست و هفت سال
۷	سلطان حسین بن نبیره سلطان محمود	یک سال
۸	شاه حق	غیر معلوم
۹	کامران مرزا	غیر معلوم
۱۰	شیر شاه	غیر معلوم
۱۱	سلیم شاه	غیر معلوم
۱۲	سکندر	غیر معلوم

سرکارآهنگ

بیاده ودریابان این گروهی دیگر از باوچ اند بطرف زبان زد و روزه و مزارکس گزین اسپ سوار زبچا برآید
ودیگر کوهی است یک سراو پیوسته بکپ ومکران مردم کلاتی آنرا کاره گویند چارمزار بلوچ را بنگاه زمستانش بوستنی
است تا بستانش بطور سیستان معتدل گویا گون میوه دهل خاصه انبه که بس خوب باشد ودر صحرای او
خرد مویزهٔ خود رو بهم رسد وگل فراوان شود شتر بسیار وخوب برآید مدار برکشتی وبسیار کونه شود راز
خرد و بزرگ چهل هزار شکار گورخر خرگوش وکرته پاچه وخوک وماهی فراوان واین ولایت قله بخش است
موم حصه از کشاورز برگیرند وکان نمک وآهن در وشالی بسیار وگزین بد بدآید ودرشش کرومی نیمه کان
سنگ زرد دراز وکوتاه ببرند ودرعمارت بکار برند مدار خورش برنج وماهی است قاق سازند وکشتیها
برآموده به بنادر دیگر شهرها برده سود برگیرند واز روغن برکشند وبکار کشتی آید ماهی که بلوه گویند
به نیکولی وخوش مزگی کم هتا از دریاے شور بسنده آید جغرات گزیده شود تا چهار ماه بپایان نزدیک آن
شهر بزرگ کولا بیست ودوازده راه آنرا منجور گویند برفراز آب زمینها ساخته برخی ماهی گیران زندگی بسر برند
از شکرف سوانح حال جگرخوار است او آدمیست بنظر وانسون جگر را بدن برخی چنین گویند گاه گاه ازرا حالتی
رودهد برمرکس که نظر اندازد بخود شود دران متکام مانند انار دانه چیزے از آدمی برباید ولختی درون
ساق پاے نکامل ازد درین ایام جگر ربوده مدهوش باشد وچون از چاره نومید شوند برپالاے آتش اندازد
ملمق داری بمن شود تمام بیشکان نمش کرده بخورند وپیمانهٔ زندگی آن بخود لبریز گردد مرکز خواهد که از
خود مازد پاره از بدن بخورش دهد وانسونی برآموزد چون گرفتار آید ساق پاے اوشکافته آن انار دانه آسا
برآورند وبخورد آدمی رسیده دهل بهی بدن برد بیشتر زنان باشند رکمتر زمانی از دردسها خبر آورند
واگر سنگیا بسته بدن پالان از بدن فرونشود چون خواهند که از بدن روشها برآرند برمرد شقیقه وبند ماهی ارواغ
نهند وچشم نمک انباشته درخانه زیر زمین چهل روز آوخته دارند وطعام بی نمک بخورش دهند وبرخی
انسون برخوانند درین هنگام اوراد صحیفه تا مند بدال مندی وماے هفی وجیم فارسی وقنیج را رمایی مکتوب
اگر چه آن نپرونیاند لیکن شناسایی جگرخوار باشد وبدین بدوری اوآن جان گرا گرفتار آید وبخواندن انسون
ویلغوریدن چیزے نند رستی نخشد از شکفت داستانها گزارش کنند رشگفت آورد وبیشتر این ملک چهارم
سرکار از صوبهٔ ملتان بود اوحدود ملتان واوچ تا دهنه شمال رویه کوههاے بلند خاراوادن ان الوس بلوچ
گروهاگروه جانب جنوب از اوچ تا کجرات کوههاے ریگ از حشام بهنی وجز آن گوناگون از بیکرتا نصیر پور
وامرکوت مردم بسوده وچارنچه ودیگران را بنگاه پنج سرکار وپنجاه وسه برگنه بدگراید جمع شش کرور
وشصت ویک لک روپیه ودومزار سه صد وتوده ام

جدول فرمان‌روایان

	نام	سال
۱	سیوخش خورجوبکه یعنی اولین مرد	با نصف عالم
۲	جام آزار	سه سال و شش ماه
۳	جام جورط	چار سال
۴	جام ساعه	پانزده سال
۵	جام سیاهی	سیزده سال و چند ماه
۶	جام صلاح الدین	پانزده سال و چند ماه
۷	جام نظام الدین	دو سال و کمتر و
	نور صلاح الدین	
۸	جام علی اکبر سیاهی	شش سال و چند ماه
۹	جام گرشاسپ کاهو	پانزده روز و بیش
۱۰	فتح خان اسکندر	یازده سال و چند ماه
۱۱	[illegible]	چهل سال
۱۲	سلاح الدین دارا	سه روز
۱۳	اسکندر فتح خان	یک سال و شش ماه
۱۴	سنجر جوان دولتی	شش سال و چند ماه
۱۵	جام نظام الدین	شش سال و چند ماه
۱۶	جام فیروز	دوازده سال
	نور نظام الدین	
۱۷	جام صلاح الدین	سیر معلوم
۱۸	باز جام فیروز	مدت دوم

دریاستان را مدبود سیمرین نام پاسے تخت او اندرزها دررویه ناکشیرداشت وباختر سوتا سکران وجنوب
تا دیل ودریا ی شور و شمال تا کوه ارقاز راشکری بسوزنا ولی آمد اورا دران آویزه روزگار بسری شد وآن کروه
یعنی آن ولایتها بشتابی ساخته باز گردیدند و بور راه بشامی جانشین شد و بزرشتی خرد و باورے روز بروآن اهل
رم نام داد گری روانی یافت وروزگار آرامش گرفت برمنتی جم نام از جمع بستان بدان روزبروست
زبردست زبای و سرف سرائی خود را بکران ارزش فروخت بکترزمانی والا بایکی یافت وجون روزبرا بیاننه
مستی برشد بجای او برگزیدند واز بدگوهری رشاه سرشتی با زن راجه پیوند دوستی بست وجندا ولیا یه دولت
رسانیدند داور نکرد درهنگام بسار راجه آن بی آزرم شاه سرشت باتفاق آنها بارسازان سران لشکر را بخون کشش
یاد بدطلبی داشته بگوشه بر نشاند دشمنان مربک را بدلاویزه راجاهای گرانی بر ساخت چون بنهان خانهٔ نیستی فروشدند
دراجه نیز رخت هستی بربست بسرے برخاست زربندگان بد وگرویدند درانی را بزنی برگرفت وزبان زدگی
جاوید اندوخت لیکن درآبادی ملک واندوزی آن کوشش نمود برگیچ و مگران وکرمان چیره دستی یافت درزمان
عمر خطاب مهبره ابو العاص ازراه بحرین بدهلی آمد وسپاه آنجا بیک ایستادن مهبره دوان داوردگاه فروشد
ودرخلافت عثمان آگاه خردی را به پژوهش احوال صندفرستادند ودرسرانجام لشکرش فرستاده چنان آگهی
رسانیدند اگر لشکر بسیار رود آزوده کم رسد کاری نسازد وفراوان علف را برگزارد مصورت امیر المومنین علی
علیه الصلوة والسلام لشکری فرستاد لشتی و سندبیل را برگرفتند بعد از آگهی باین برشد ایت آن حضرت
لشکر باز گردید و بسگران شتابت و معاویه دوبار لشکر بسندوه فرستاد و موبار بیشتر سے در آویزش فروشد ندوچه
چهل سال کامرانی نمود خواسوایمن گردید سپس دامن پسر خرد چه بر سند بزرگی نشست و درزمان ولید بن
عبد الملک بن حجاج امارت عراق یافت از جانب خود محمد نام را که مر این عم و هم داماد او بود بسند فرستاد
وچند بار بدامن آویز شهاے سنگ نمود آخر روز پنجشنبه ماه رمضان نود و نه هجری در نا ورد گاه نقد زندگی
بسپرد و ملک تشه دو تصرف آن گروه در آمد و دختر لے داما را که دوشیزه نام داشت بود با دیگر اسیران نزد
خلیفه فرستاد آن همه از دوران بکین توزی بیش خلیفه را نمودند که محمد قاسم دست تصرف بر نشاده است
خلیفه از نودکی بر میز نمود بخشم رفت فرمان فرستاد که پوست جام کرده بدرگاه فرستند بهنگامی که میرسید
بر سر راسے مرجند والی فنوج دست مردی نسایند منشور خلیفه رسید از فرمان پذیری تن در داد چون بدان آئین
بدر آن خلافه بودند خلیفه بدان دختران نمود برگمنند گام با تمم کشند بدان رخمیش را بدان بها لد بدهم
وبرزلے خلیفه شکفت آید که چگونه بی ژرف نگهی چنین فرمان بدین بزرگان داد گر آنست که نگفته از جاے
برون ودر بژوهش دوربینی بکار برند راستی بس کمیاب و نادرستی فزون هاسه در باب برگزیدگان خود که
عالمیان بی دشمنی برایشان جوش نتوان بینی نمایند راز آباد بزوما ن خراب درون بسیاران بشند که بسابن گوهران
شور انگیز بچرب زبانی خود را بگران ارزی بفروشند وبدستان سرائی بعربی نیکوکاران مرگشند بس ازمن دانم
چندگاه بزرگی این ناحیت در اولاد منی تمیم انصاری بود بعد از ان الوس سومره فرمان روائی کردند سپس
بقوم سمه دگردید خود را از اولاد جمشید شمرد ند و مرکی خود را جام نامد و در عهد جام بابنیه سلطان فیروز شاه سه
بار لشکر از دهلی برسر او برده شایسته بیکار نما نبود بارسوم او را برگرفت و بندگی آورد و منذر ابلاد زمان
خود بسپرد چون لبه ذاتی و کاردانی از پیشانی او هر خواندن با بالت آن دیار فرستاد و چون جام تغلق در گذشت
بر ده داری مبارک نام بیاوری مرزه لابان شور را بجاے او نشست و بس سکندر من فتح خان سندی آزاده
و در زمان تنداشاه بیک ارغون از قندهار آمده سیری برگرفت و سلطان سمه برادر خود را آنجا گذاشته

بو

صوبہ کابل

شود و خربزه و سیب و شفتالو زرد آلو بس نیک انگور را گرچه بسیار است لیکن گزیده کم بیشتر بر درخت توت بودن توت را گرخورند برگ او را بسیار کرم پیله بکار آید و تخم از کلک و تبت خرد آورند و از نخستین انزرون و کرمان برآید بیشتر ورزش بر لبی و شراب و ماهی گوناگون سیر بسیار بسین خشک کرده نگاهدارند برنج تخته را شب آن زده بخورند با انبوهی شالی گزیده و بهم برسل گندم ریزه و میاه فام و کم برد و سونک کم خورند نشود و حویس نامیدن بزکوهی آساکوهند شده آنرا مند و گویند بس نازنده و خوش مزه و گوارا بیشتر برنشین پشمین یک جامه را چند سال بکار برند ریزه اسپان زرد آرد گربوه گذار سیاه ریبل و شتر نباشد گاو سیاه رنگ بد شیر لیکن شیر و روغن بس شایسته گوناگون هنر پیشه که شهرهای بزرگ را سزاوار بیل ارسم بازارگستر در بنگاه خویش منگامهٔ خرید و فروخت گوم دارند ما رو گردم و دیگر جان آزار در شهر نبود گویی است سیاه دیو نام مرجانه که تلهٔ او بدو شرد ماربیدائی نگیرد کبک و شپش و پشه و مگس فراوان از فزونی گرومه یعنی غلیل گاه گیرشت نامیدن و آنرا یک زه برسازند بزرگ زه را سوار شده بگولابها چالش نمایند شکاری جانوران سرمایی را از هوا برداشته برکشتیها آرند و گاه زیرپای خود در میان آب داشته برهرار آن نشینند و بس شگفت نماید شکار کبک و کورن نیز شود و پلنگ را هم بشکرند مار بارکشی برکشتی و آدم گران مارها برپشت گرفته کرده روی نماید ملاح و دزد و گررا درکار بس گرم برهمن فراوان اگرچه آن سلک را زبانی است خاص لیکن دانشنامها بزبان سنس کرت و نیز خط جدا گانه دارند بدان کتابها بنویسند و بیشتر برتوزک بوست درختی است با نیک کارکرد و رق برسازند بنگارند سالیانه سنگی کهن نامها بران نوشته و سیاهی چنان سرانجام یابد که بشست و شوی نرود و اگرچه در بامدادی زمان مندی دانش روائی داشت لیکن امروز گوناگون دانش روزگار درانجا برشکی و اختر شناسی مندآسا ها ندارند چار هزار تقلیل بیشتر سی و برسی اما سی و نور بخشی آورند دشمنی میان ایشان بیشتر از توراني و ایراني جنبا گرفراوان لیکن بنگ آهنگ سرایند و با مریک نالدا بست که ناخن برجگر زنند و شایسته کوداران بوم گروه ریشی اگرچه از تقلیل پیشکی گزینی و عادت برسی رهانی نیابند لیکن بی سا هنگی با یزدی نیایش برده ازند و برخالف کیش زبان بیغاره برنگشایند و زبان خواهش و پای نگاه نداشتن و درختان میوه دار برنشانند و سرمایهٔ روزی مردم شود گوشت نخورند و زن نکنند و نزدیک دوهزار کس ازین گروه باشند و تولچه را درین ملک نا زده ماند اعتبار کنند هرماه شش سرخ مهرطلا بزرن شارده دانق مرد انق شش سرخ از مهرماهای متعارف دهلی چهار سرخ ازین رب سا ستو سمین نقد بست نه ماشکی و پنجو هوازمس چهار بشش دلم و آرا کسیره گویند بارگانی بیمه این سکرسی چهار بشش ارچهار کسیره را سا منو و یک نیم ماسور را تنکه و صد ماسور را یک لک بشمارهٔ شاهنشاهی یعنی اکبر بادشاه بکهزار دام شود ممکی ولایت راهندی حکیم پرمنش جاندیش از ان چهل و پنج را خاص مهادیو شمارد و شست و چهار را به بشن و بیست و نه ببرهما و دویست بد رکا مفصد جا بیکرها بازکشیده اند و بزبان دیا بش کنند و شگرف داستانها برگزارند ۵

سری نگر

دارالملک دراز چهار فرسنگ دربای بت رها زدلچه کل ازمیان گذرند بمین خشک شود دومین چندی کم شود و کشتی نگردد از دیرباز این شهر آباد و گوناگون صنعت گر را نگاه و شمار کردن با شند و سفلابی از بشم برسازند بس ملایم درجه و بنروه یکرنگ شمینه آماده کرده و لیکن گزیده از نت آورند میرسید علی همدانی روزی چند دران شهر بر شد نامهای از بشان یادگار هرچی بلند گرچه ایست بکوه سلیمان مشهور و بیوست

مردادون

چشمهٔ است بس زرف گرد او سنگین بنا نهاد چون آب کمی بن برد سورت مهاد بوظا مر گردد و در ری
رود و در نزدیکی او نیز کومیست بس بلند گویند فراوان باشد و نکین چشمهٔ دره

متین

بر بالی آباد بخانهٔ بزرگ داشت بر فراز آن خرد حوضی آب او کمی بن برد برخی در انجا جاه یا بال پندارند
و امروز بخر کرمی ازان نشانی نی در بیشگاه آن چشمهٔ است و حوض بر سر آن ساخته اند فراوان ما می دهد از
بزرگ داشت کس گزندی نرساند و پلوے او غاریست با بان او نا پدید

کهاوزماره

دران چشمه ایست آب سراسیب آید و عمر بوشگرف دهد و در موضع اش خلوتکده با بازین الدین ریشی است در کمر
کوه واقع گویند در باستانی زمان این کوه آب نداشت چون نشیمن ایشان شد آن چشمه تراوش نمود و دوازده
سال درین خلوتکده بردند آنگران سنگی بر در غارے نهاده بیرون نیامدند و هیچکس نشان نیافت

قصبه دچهن ماره

پیوسته به تبت کلان در دامنهٔ کوه واقع و میان چشمهٔ بیشمن آب دهد در میان تبت کلان و برگنهٔ مذکور غاریست
و دران از بیخ بیکریست امو نانیه نام بزرگ پرستش جا انگارند و چون ماه از تحت الشعاع برآید دران غار حساب داری
بدین ارگردد و مرور وزقدری افزاید تا پانزده روز زیاده بود گر آبی رسد و چون ماه بکمی گراید آن صورت
نیز کاستن گیرد چنانچه انجام ماه اثری نماند بیکر مها دیوانگارند و برادر کار ما را دستیاری گردانند نزد آن غار
جوی آبیست امراوتی نام گل اویس سفید و بس خجسته دانند و تن الدین برنب آن کوهستان هیچگاه کمی نه بود و از فروزی
سرمانگی راه دشواری گیرد و مردم رنج زده بر اینند

و در موضع داکه اموت چشمهٔ ایست مرده آب چون شود و خس و خاشاک برآورد و دران مانده گرد غلاب برخیزد و گان
سنگ ملیمان در نزدیکی او از زر آوند ما برسازند

برگنه پاله گوناکون رستنی دارد پیوست آن کوهست بزرگ بکطرف آن بشهر پیوسته و دران کوه زینها ساخته
فراوان کشت کار ما بندو بر می بد گومران نخستی از ان بزینه گوشهٔ دیگر روند سلطان زین العابدین میان این تال
و شهر تا بدان برگنه از گل و سنگ سدی بر بسته بطول یک کروه

و نیز دران نزدیک چشمهٔ ایست رنجوران از و بنوشند تندرست شوند و باین در موضع تهنگ هفت چشمه یکجا برآمیزد
بس دانشا اطراف آن نشیمنهای سنگین یادگار باستانیان

و نیز چشمهٔ ایست در زمستان گرم و در تابستان فراوان سرد و در قریه بازدال پور آبشاری از کوتل شاه کوت
بشگرف شور می فرود آید آنرا شاله ما رگویند مکار ما می فراوان بود و در جوے آب از دو طرف بنیرما نهند چون
آب نیاند ما می بدست او فتد و رایشه بلازی چشمه ایست پرستش جاے اهل مدن نام آن سوز یسر اطراف آن
سنگین تنها اگر نال چشمه ایست مه سایه خشک باشد ما می که در ریح تهم آخر روز جمعه او فتد دران روز
بر جوشد و از سیاه تا شام روان باشد و برائے تیمن فراوان مردم فراهم آیند و در موضع دهنل چشمه رحوضی است
خجستگان سوزیسا دران اندازند اگر بروے آب ماند فال نامروالی برگیرند و اگر فرو نشیند نکوهیده شمرند

بر

(مقدمه کتاب عربی)

دریا نهال

در بیان

مربع ذهبی

صفحهٔ ملک مشرف فراز آن آسمان نتوان شد و در دامنهٔ آن دو چشمه دو گز از یکدیگر دور و یکی فراوان سرد و دیگری بس گرم آنرا برهمنش جاشیرال و استهوایی کالبد و در اینجا خاکستر گردانند میان کوه کولا بیست بزرگ استخوان وها کستر مرده آنجا اندازند و آنرا وسیلهٔ تقرب الهی پندارند اگر در روز گوشت جانوری افتد برف و باران سخت درگیرد و بزرود با ریست بس گوارنده برخوانند از نیت خوش برزند و از هوای آب ماهی نمرد باشد بآمی سیما بشکرند و دیگر رود شها نیز بگارود *

شهاب الدین نورکنا رآب بهت نزد آن سترگ چارما و بس جای تنزه آن رود بد رباي بهت در اینجا میرند و زنبله مولهٔ قطعه زمینی است نزدیک صد بیگه بهنگام بارش سیلابی دران فرو نشیند و چون بخشکی گراید لختی تری در و ماند مردم چوب یک گزی کم و بیش فرو برده جنبش دهند و سپس دست بآن سوراخ برده ماهی درشت و افزون برآورند و بیشتر خرد برآید و در شیب بورجوشی است کس زورقانی او را نیارد گرفت او را بس گرامی دارند و بنیایش نمایند دیگر بهونیسر نام معبد یست منسوب بسیادیو مرکه بزیارت گرے رود آواز آلات برستش بگوش رسد رکس ندانند که از کجاست و در کسریه مالوکه پیوست به نیت مرد است کولا بیست بزرگ او بسر نام دورهٔ بیست و شش کروه دریاے بهت در و بریزد ولختی تا بدین گردد و در میان جا سلطان زین العابدین والا نشیمنی برافراخته و آنرا زین لنکه گویند کشتیها برا زسنگ و شاخهاے درخت بزیر آب فرو برند چون سه چهارما و بگذرد ریسمان کشیده بر آورند فراوان ماهی که خانه ساخته باشد از و برآید شکار مرماهی بس شایان شود و در موضع انبس بسیاری گوزن بسویے کول برآیند و بشکرند و نزد ماهیها مرغ بزه بر درخت و مرکا و درختان از یاد نبشتن درآیند خرزه نیز بارزه در و بس نورنیز زعفران شود بلند بجهانگه داشت سکندر و در سلطان زین العابدین و بیران ساخته سیمین لوحے آمد بدین نگارش یافته که پس از سپری شدن هزار و صد سال سکندر رومی بر اندازد فراوان و بال اندوزد در بوکنهٔ کشمیر موضع راکا نوبنکا چنانست چشمهٔ ایست جرنا نام بس گوارا و در میان سنگین خانه و سر سال مامی بزرگ پیدا شود مرکه بشکرد بگزندی بیمار گردد نزدیک گرکانودره ایست سرسنا م در اینجا دو جریب زمینی است چون مشتری به اسد آید تا یکماه چنان گرم باشد که درخت بسوزد و دیگ بر کوه مرزمین گداز د به بزد و در نصیب ایست آباد از کمراج دره اویکسو نگا شهر بود و باشهر رویه یکلی در اینجا طلا یابند در گل رهاے آب بوسنت بزیانند میگیرند و بر اطراف آن سنگ نهند تا آب نبود پس از دو سه روز برداشته با تیاب گذارند چون خشک شود بر فشانند از بن ریزهاے طلا نامه تولیکی برآید و در دیگر بدو پیوسته کلکت نام این نیز یکانشهر بیرا در اینجا طلا بنهاک شوئی بدست آورند دوروزه راه از راه هامون که از ولایت وارده اے آید بدین هوئی آن مربقدر طلائی برستانند و بر کنار آن سنگین خانه ایست آنرا ساروا گویند بد رکا منسوب و بس بزرگ دانند و در مرتنه اشتمین شکل بچه نبیش در آید و بس شگفت آورد در سنگی بوم نصف مله بخش مسط زمین رداد و سند زروسیم رسم نیاند و جزوے از سائر جهات نقد بنه از جزو رسمی قاضی علی که چند بن ساله برخ آنجا را بدست آورده و نرام ساخته قسمت نمود و جمع دامی اکبر شاهی مطابق آن درست کرد اند بین صورت جمع مبلغ هفت کرور و چهل و شش لک و هفتاد هزار و چهار صد و یازده دام از بندا ے او اکبر تا ایسن پانزده شانزده نفر یکبرا رد و بست و شش سال کامروائی کرد اند بدینا ز راجه کهنک تا مدشتر بور بر بست و دوش یکهزار و پانصد سال و بیست و سه روز فرمانروائی نمود اند از برهارت تا اردیراجه شش کس یکصد و نود و سال حکومت کرده اند کنک تا ارینکر تا بالادت ده نفر پانصد و نود و دو سال و ده ماه سلطنت کردند تا از بر تادت تا ابلا بند نوزده نفر دویست و بنجاه و هفت سال و پنجماه بیست روز زیاز ادیت تا اودیت دیگر هفده نفر صد و نه سال و یکماه و هفت روز

نظم

گویند بزرگ مارپی نرمدل بر ساخته و در بروشور شده و در آب زمانی دراز زده و رنجی رگه بیرون گاه برنا
بدل آمدی شگرفه کارها از و برگویند و آیین بوده دران زمان روائی یافت دمودرا کروهی از نژاد اسرائیل
بر شمارند و برخی بیگانه عبادت آرزن نیا بشگرد بوده بنفرین ریاضت گرفته به پیکر مار برآمد در زمان راجه نیر
برعمدتا بر نرم بوده چیره دست آمدند و پرستش جاسه آبان خاص نموده گشت راجه مهرکل ستگاه دوای آزرم
بود از نیرنگی سر نوشت بسیاری جهان برگرفت چون بگروهٔ هستی و نترا از گردند نیای لغزش یافت اورا آواز
و طوز نیل افتادن خوش آمد صد فیل را بگو نیستی فرستادران ما را آن بیزار بدان نام اختصاص یافته چه هستی
فیل را گویند و نوزنان راه در زمان ایستگی سترگ گذرگاه رود باری برگرفت هرند رکمی پرورند شب باز
بدستور پیش درست شد پی جاره شگالان در ماندند آرا آمد اگر زنی با رسا گو هر دست زمانه سنگ برخیزد
مرتبه مرتبه زنان همی آمدند چون نشانی از زنان ظاهر نمی شد زنان را به تهمت بدکاری و پسران را بسزا مردگی
و شومران را بروادار پی گزند جانی میرسانیدند گویند سه کرور آدم را بگو نیستی فرستاد تا آنکه اردست پارسا زنی
کرور گر آن کارشگرف برامد و سرمایهٔ شگفت افزائی شد و کار او بگرنا گون رنجوری کشید و خود را آتش انداخت
راجه کربات فرزان آگهی داشت بدست آویزد اد گری بسیاری جهان برگرفت در فلسفرا و تسلیح نمی شد که
رمه از گوشت پرهیز کردی بنجانه که امروز بر گوه سایبانست اساس نهاده دستور راست راجه جل ستر لختی
در منوان فرمانروائی بدل اد گری نشست در کشتر زمانی از طبیعت پرستاری و مهربانی بدل گو هران مرد مهاز
نورشند نژ و فرمانده مدن وستان و نیت آمنگ ملک او نمود سران کشمیرا و رابزند ان نشانیدند در زمانه راجه پنج
روز اندر برف بارید و کشت کار نابودنی و تعطیل شگرف شورش آورد راجه چندروزی بری داشت دانش ورد رست
اخلاص پارسا گو مرلابه گوی ند انستی مسران جوش تاوان بینی بردند و خراب در ولایان ظاهر آباد بکین
اورویی آوردند و از دورو دست سخنان برساختند از انجا که مزگان را دیدن هنگام لغزش رود راجه ژرف نگاهی
نکرنهرد و معتمدانه ای پیشین بیاد نیاورد آن فرومایه مرد را از پای در انداخت و آرا رژه داشت ناکامی شان
چون از نیرنگی تنذ برانتی آگهی داشت هم بیرا سرون جا طراو نمی آشت و بشادمانی جهرهٔ زندگانی می افروخته
بد شگالان نافرجام چنان نموده که او در مرا ند بشه سری دارد راجه از ناشناسانی او را بر دار کشید پس از
زورکاری بر سراو گذارده افتاده را استخوان پیشانی جهات برهوا ند بناکامی گرایند و مزند ان رود و بزرا از
دار جان سپرد و سپس زنده شود و بسلطنت رسد از ین آگاهی در شگفت افتاد او را برگرفته بگوشهٔ که داشت
و با نرد پی نیاش مرداخت نمی روحانیان نزد او رام شدند و با مسون سرائی جان برد میدند و در کشتر
فرصتی بر مربر نوماند می برنشست و از کار آگهی خود را برکنارهٔ کشن و میداشت شگفت و رد مهن به بگوئی
بلند نامی گرفت و مندوستان را تا کنار شورود و با آمایش جا ساخت راجه مرت را چون بیمانگ زندگی لبریزشد
از و فرزندی نماند سران کشمیر براجه بکرماجیت مرزبان مندوستان گرویدند و راجه ما فرکیت کشمیری
برهمنی بود دانشور بکرماجیت والاداش او را بر هر بدا و نکاردانی و بزرداشت هنگام رخصت اندک خرجی
داده گسیل نمود و نوشتهٔ سربسر بدل و سپرد که بکشمیر رسانند بدل لشکستگی را می سپرد چون ایشان دیار رسید
رنامه را برگشودند نوشته بودند که نامه بر بسیاری خدمت درگاه کرده است و ناکامی بسیار دیدن انجرد آگاهی
بر گی آن دیار بن و سیاردن از سپهر ادشاهی اندیشیده فرمان بدل برگردند کار آگهان ایجن را سپاهیان رفرمان
بدل برند راجه بر رومین مربت گزیده بمندوستان بیغوله گزین بود یکی از انزدی بندگان آگاهی دل بر مردهٔ
فرمانروائی داد از زن رو بمندوستان آمد و آنرا برگرفت چون بکرماجیت مرده بود سا ترکه تا زین آگاهی
یافت سلطانی نمود و بنا رس شتافت و کیج حسول برگزیده بدل و داد جهان را بگرفت سری بکرکه امروز را لبلغ

دوران ایام سلطان امیر بود تا که سلطنت کشمیر بدو خواهد رسید و چون از این عالم ارتحال نمود سلطان علاء الدین
حکم فرمود که زین‌العابدین را سر ببرند شهاب الدین چراغ آنجا افروخت ولوای معدلت افراشته
بر تخت بنگرکوت و دیگر بلاد جبروت حکمران گردید و بروز گار سلطان قطب الدین میرسید علی همدانی بکشمیر آمد
سلطان بس گرامی داشت سلطان سکندر نفاذ دوست و تعصب پیشه بود بزرگان بتخانها برانداخت و صنادید
کیشان را بسا کاهی برنشاند و در زمان صاحبقرانی که گشایش هندوستان فرموده دو فیل بدو فرستاد او
دامنهٔ ملازمت در سر گرفت سیالهٔ راه آنجا آمد و رسانیدن محمل مذکور می شود که مرزبان کشمیر سی هزار
اسب پیشکش خواهد آورد از آن ناشناسائی باز گردید و بورزش خواست و علی شاه زین العابدین را جانشین
خود ساخته سفر راه جبار گزید از همزبانی مرزبانان دلجام و با استوای مزیت بسالش کشمیر باز گردید
و به یاوری مرزبان جمودان ملک چیره دستی یافت زین العابدین به پنجاب آمد و بحسرت کهکریه دست
علی شاه فراوان لشکر فراهم آورده به پنجاب شتافت و آویزهٔ متارک روی داد آخر گرد آلود هزیمت شد و پیغوله
نشین آمد و حکومت کشمیر بر زین العابدین باز گردید و بحسرت از کشمیر رخصت گرفته آهنگ دهلی فرا پیش نهاد
و از سلطان بهلول اردے شکست خورده بکشمیر رفت و بیاوری لشکر سلطان زین العابدین ولایت پنجاب را برگرفت
و سلطان بر لیت و سئل چیره دست آمد دانش منش خرد پژوه بود از صلح کل در اوان نصیبه داشت هر که وه را
از بزدی بندگان خاص برشمارند و بولایت یاد کنند و بیروے خاج بدان بدو نسبت دهند میانت در زمان
چکان مرزبانی کشمیر از این گروه بر آید زبردست فرمانروائے هندوستان در آید پس از چندین سال گزارده
میدانی گرفت از مهر افروزی در بیت بروزی جزیه برگاوکشی راه انداخت و مرجع مانه و پیشکش و مانند آن
برداشت جوبت را لختی برافزود و خرج خاصه ارکان مسند را دلجوئی بیشتر خود کرد سے و دشوارسوانح را بآسانی
گشادی و دودان را در زمیر داشته بعمارت فرستادسے و از مهربان دلی مردم را از بیکار باز داشت و گرفت الورده
و زیران نامه را از خوبی و فارسی و کشمیری و هندی ترجمه کرد و در زمان او سازندهائے ایران و توران بکشمیر
آمدند از این میان ملا مرمودی شاگرد خواجه عبدالغفار مشهور از خراسان آمد و ملا جمیل را که در خواندگی و
نقش بستن نکتهائے روزگار بود سلطان ابو سعید مرزا بع اسپان تازی و شتران بختی از ترکستان به ارمغانی فرستاد
و سلطان نیاز اندیشی ها کرد علی سلطان محمود گجراتی را بدوستی گردند و سلطان حسین لشکر فراهم آورده
به پنجاب آمد بنا تاریخان آویزش نمود و تاراج آن ملک را خراب ساخته و در میان فتح شاه میرشمس الدین
از مریدان شاه قاسم انوار از عراق آمد و آئین نوبخشی رواجی داد از این بس شورش سنی و شیعه در این دیار هنگامه
افروخت فرمانرایان محمد شاه ارمرم بکوشش سلطان سکندر فیروزی یافت با بر بادشاه فتح هندوستان نمود و در
نوبت سلطان ابراهیم ابدال ماکریبعرض با بر بادشاه رسانید که بکشمر کوشش کشمیر بدست می آید شیخ محمد
و علی بیگ و محمد خان و محمود خان را بدان دیار فرستادند و چیره دستی یافتند لیکن حیله سازی آن بومی
نتوانستند بود پیشکش گرفته برآمدند و سلطنت به تبارک شاه قرار گرفت و در نوبت چهارم محمد شاه جنت
آشیانی سر بر آرائے بودند و منتا میکه میرزا کامران در لاهور بود پیشین رفتگان دانشین گردند که کشمیر بهتر
توجهی گرفته خواهد شد میرزا حیدر محرم کوکه را با آن گروه بدان دیار گسیل نمود و کشمیر برگرفتند و فراوان کشتها
شد و از ستم نا هنجار رعایا بر جوشید چغتائیان امان گرفته باز آمدند و در سال نهصد و سی بفرمود سلطان
سعید خان گاشغری سکندر خان برادر میرزا حیدر باده هزار کس از راه تبت و لار بکشمیر در آمدند و در ایران
نهضت گرفته با آشتی در کشور زمانی باز گردیدند و در سال نهصد و چهل و هشت میرزا حیدر بارهوم بفرمود
بهت آشیانی مابون بادشاه بر هستونی بر هی بومی بکشمیر در آمد چنانچه در اینجا بن داستان گزارده شد لختی

سرکار بنگش

سرکار قندهار

توان پیوائق چهل بیشتر جنوب را بخزار بر گذارند و آن چهل من قند ما رود، می‌مثل وستان، قندها را دارالملک طول
سل و شصت درجه و چهل دقیقه و عرض سی و سه درجه دو قلعه دارد سخت گرما شود و سرما کم لیکن درد پا و پیچش باج
دانه برآساید، پس از سه چهار سال برش برف نشاط آورد گل و میوه فراوان کند م وجوسفید بدو رد دشها ارمغانی
برند و در پنج کروهی کوهیست آن را از دکوه گویند و شگرف ماری د رومشهور بغا رجیشید چرا غیا افروخته
درشتی از گونگی موا ندازهٔ نیا رند گرفته و درهشت کروهی بلات بزرگ کوهیست در کمر آن شگرف ماری آن را غار شاه
میگویند دران میان دوستون خدا آفرین یکی پیوسته سقف غار بلندی می‌گرآب از بالا ے او پایان آید و در جوضیکه
نزدیک اوست بریزد و دیگرے بازده کروهی پیشین زمان کار بزبسیار داشت خربزه فراوان و خوب شود و شاداب
چشمه ها ازین کوه برجوشد و کان آهن آنجا در دامنهٔ آن آهنین تنورے برای پختن آهن ساختهٔ پیشینیان،
غزنین قندها کرم سیر ملکیست طولانی آب میرمند از میانه بگذرد بکعارف پیوسته بزمین داور و دیگر به سیستان مرود و
جانب آب فراوان گوناگون کشت کاردران نزدیکی بزرگ شهری بود سلاطین غور را بنگاه و از عمارات فرمان دمان
پیشین بس نشان پیدا میان میرمند و قند هار، میند از بلاد مشهورهٔ روزگار کهن زیبات حال اربا زگویند قندم
و جورا سفید برخی گویند زمین داور از سوم و چهارم اقلیم فراهم دراز از اتک بنارس که برساحل سنده است تا قندهار
گوه سد و پنجاه کروه بهنا از قرا باغ قندهار تا چغانسرا صد هار و رویهٔ هند و ستان غربی و شمالی هند و کوه
غور درمیان سیالی اند راب بدخشان و هند و کوه درمیانهٔ جنوبی غرمل و نخرستایش آب و هوا نیرو یقلم برنتابد با آنکه
زمستان بیرون از اعتدال گرنند سے نرسانند گرم سیر و سرد سیر چنانست که در یکروز از مالسی بعالسی گذارد
افتد بدین نزدیکی ایلاق و قشلاق درمصوره کم نشان دهند و در دشت و کوه زیرش برف شود در نخستین از ترس
و در پسین از میزان و زراعت نیز یکو بیابان مرجیا رسو کوه بلند درو در آمدن غنیم بس دشوار میان کابل و بدخشان
و بلخ و هند و کوه راسطه و هفت راه است که تورانیان آمد و شد نمایند امامه دشوار تر از این مردوجا که عبارت از قندهار
و زمین داور است اغلب در دست سلاطین سفویه دارالله برامینهم الجلیه بوده گاه گاهی بنابر بعض حوادث بدست بابریه
افتاده و سلاطین ایران به علیه وغیره از گرفتند و راهیکه از خراسان می‌آید و به قندهار میرسد این راه درست است
کوتل ندارد و در هندوستان پنج راه گریوه پس از تور دیدن دو کوتل گل ربجال آباد افتد بابر پادشاه این راه را
برنه نگاشته سایر تاداران ایام روائی نداشت راه خیبر بیشتر دشواری داشت به فرمایش جلال الدین اکبر پادشاه
چنان شد که ارابه به آسانی رود آمد و شد تورانی و هندی بدین راه بفرمودهٔ پادشاه افتاد بعد
ضبط کابل و غیره افاغنهٔ آنجا راه خیبر را چنان وسیع و مصفا گردانیدند که چهل سوار پهلوی هم راه روند و در
عهد اورنگ مذکور را همیشه بجا روبه چنان میرفتند که سنگریزه و خارپای رهروان نخلیدی باز دهزبان و آگوئهٔ
این دیار و مرطانفه زبان خویش بسر آید ترکی مغلی فارسی هندی افغانی پراگی گبری ترسائی لغانی عربی
ایمائی بزرگ اولوس انجا ها مزاره و افغان و علف زار این دیار بدست این دو گروه مزاره لشکر چغتا نیست
منکوتا آن بیاوری ملا کوخان فرستاده بود او اینجا سه را همراه پسر خود نکوکرد از غلاندن بدخشد تا سرود
کرد از زمین تا قندهار و ارمند ان تا نوائی بلخ بنگاه ابنان زیاده از صد مزارخانه و سوم قشن اوسوار اسپ
و گوسپند و برد ارند و صرحرئی در بند ارها ده گروه گروه شده اند و بام نرده دور هر اورنگ آشتی نمایند
افغان خود را بنی اسرائیل شمرده افغان نام بزرگ نیاک دانند گویند او رامه پسر بود یکی سربن الوس موسی
منسوب بد و دوم غرشت طائفهٔ مرغشی نسبت با و درست سازند سوم بنی گردد بنی سلسلهٔ خود را بارمیا نند
و ازین سه شاخ که بدید آمد قبیله ها شد مرکبی بنام یکی از نیاکان خود روشنا س الوس کرین برسیخ میانه غرشین
شیرانی ارزس کاسی محمد خوشکی کلاچی خلیل میمند زئی داؤدزئی یوسف زئی کلیانی ترکلانی به سرین پیوند نمی

شهر کابل

کنند و نیز مشهور باشد که بوی مشک از آن چراغ موضعست از لوگر مولا نا یعقوب چرخی بدان منسوب و سپاوند نیز از قریات شهر زاوه ز کوهستان بنگاه کافرو سحر انشین مزاره و افغان لوگر بدان ایساو اسطه ایست میان گرم سیر و سرد سیر اول بهار گل رجا نوران در نیجا شود و مردم عشرت شکار کنند لوگر بدان بنگش هفت مزار سوار و هفتاد و هفت هزار پیاده میتوانند مزارکس ازان پانصد سوار خلیل پانصد سوار خشی مزار و پانصد پیاده داوه زئی سه هزار سوار و سی و هفت هزار پیاده کلیانی پانصد سوار و چهار هزار و پانصد پیاده محمد زئی چهار صد سوار و چهار هزار پیاده میمندی سی سوار و نهصد و نیجاه پیاده صافی صد سوار و بیست هزار و چهار صد پیاده خیل نیجاه سوار و شصت صد و نیجاه پیاده غلزی صد سوار و دو هزار و نهصد پیاده خضر خیل سی سوار و نه صد و نیجاه پیاده شیر زاد بیست سوار و هزار و چهار صد پیاده خرسیی دو سوار و دو نیست پیاده ختکی دو نیست سوار و چهار هزار پیاده عبد الرحمانی صد سوار و ده هزار و پانصد پیاده آفریدی پانصد سوار و دو هزار و پانصد پیاده و رغزی پانصد سوار و پنج هزار و پانصد پیاده لوگان کرور قلعه استوار دارد و بیشتری عمارات سه طبقه و چهار طبقه

غزنین

از سوم اقلیم پایهٔ تخت سلطان محمود و سلطان شهاب الدین برخی این ولایت را ازا باستان گفته اند و برخی قندهار را داخل این بلاد شمرند حکیم ثنائی و بسیاری اولیا را خوانده زمستان او را برشمرند و تبریز نشان دهند رود سیه از شمال بجنوب میرود کشت گاریدان سرسبز و شاداب و کشاورزان رنج بسیار برند موسال خانهٔ نو آورند تا کشت بد برشود بیشتر اراضی کابل بردن رویین فراوان شود و نیجا بهند و ستان برند در زمان نادر میرزی بود که چون دره بروخوانده در جنبش آمد ی از بزرگش دیدوران آگاه و روشن شد که دشمنان سرائی دکن هستند ارین استخوان ترش است و نیز چشمه ایست که اگر فا زورات در و نند شورش او و رفته و با زگی بد آید فراوان گل و بیماروهران بی مداوا نی و رنگ آمیزی با حین از گفتار بیرون سی و سه گونه لاله بروید و از نسی بوسے گل مرغ آبی آبوالالله گلبوخرانند و گان نقره لاجورده در و نزدیک کوه ریگ زار بست آنرا خرا چه ریگ روان گویند در تابستان آواز نقاره و دهل ازین ریگ زار شنوده

لوگان ضحاک و یامیان

قلعهٔ ضحاک اورنا ریشه یان آباد حصار یا میان خراب دوازده هزار رحیم دراینجا در میان کوهستان جا نه کنده اند و مرزه کج و نقاشی کرده بدان نام خوانند و در باستانی زمانه موسم زمستان مردم آنجا بسر بردے و سه بت شکرف در اینجا یکی صورت مرد بست بقد هشتاد گز دیگر تمثال زنی به بلندی پنجاه گز و یه گز مرد مالی است بقامت پانزده گز شکفت آنکه در سینهٔ هر سه بت در میان آن تابوتی نهاده اند دران یکی از خنوکان خواب و اپسین کهن سالان آگاه دل سر آغاز آن دانند لیکن بزرگ برشمرند در زمان باستانی برخی دارو ساختی و بدن را بدان اندودے و بر جنبهائے سخت بتان سپردی ساده لوحان ازین ریخته شد چنین پنداشت آوردے بیست لوحان بدین ولایت گرایند جمع این را با پرستاش خود با وجود نیغا هشت لک شمرخی نگاشته که سه لک و بیست هزار روپیه اکبر شاهی شود روپیه به ترح چهل دام یک کرور و بیست و شش لک دام و میل اکبر پادشاه جمع شش کرور و هفتاد و سه لک و شش هزار و نهصد و هفتاد و سه دام قرار گرفته مانا دگرگونگی اوان شد که آبادی بدان پایه نبود و نیز سفارو برخی دیگر آدران شهر زده اند و کاردان صل برداز و هم بدین سان طراز شایستگی دانسته باشند .

آن ذکره

ذکر احوال خرمان روایان سمنه و سنتان

از ابتدای راجه جیشتر با نتوان

رکب نوازیح منل خسرو ما بها ریاکه تاریخست بزرگ واز کتب دیگر معتبرتر چنان طاهر میشود که سلطنت
جیسنان از پایان زمان دوابر در خاندان پانتوان وکوروان بوده سلسلهٔ اسلاف ایشان علی التعاقب خلفا من
بعد خلف تا زمان واپسین ملکت گشائی نموده اند چون نوبت سلطنت براجه یدهشتر رسید چند گاه زمان وسیع بدستور
نیاکان خویش بعدالت گستری و رعیت پروری جهانبانی نمود چون زمانه گردش را بفرود نمود را زوالش کسی
نیارست که زمام جهانداری بدست توانند آورد اعیان و ملک با مشورت نمودند راجه یدهشتر به بهاس که نزد منود حکمت
و شورت بانوبه بقاء او رجانب قدرت الهی است نموده توسیلهٔ او از عورات راجه سه پسر بهم رسانیدند که چون پانڈو راجه تاب دیدن بیکر صبیه اولباورد چشم کوردیر خیال داشت ازین جهت از زیستن با پنا برده
آمد ناگاه مهراجه مادن دختر دیسن راز ما مای طلبت او ریک زرد گشت از و پسر یکه رنگ نام پانڈش زرد
بود پیدا شد نامش پانڈو گذاشتند بعد ازو پسر دوم بهیم از برهنا ری ولادت یافت چون او مهراجه
بسرکلان نابینا بود رکنیز زاده بود ازین جهت امور سلطنت با پسر میانچه که پانڈو بود قرار گرفته بجراغ مرده
هاندن بیشتر بر یا بسورت بازروش گردید و راجه پانڈو بقوت سرپنجهٔ شجاعت بر مخالفان غالب آمده اطراف
میانه را بخیر و آورد چون شکار دوست حضرت طلب بود اکثر اوقات در صحرا رفته بشکار اشتغال داشتی روزی
بعادت معهود مشغول صید اتفاقی در بیابان بود ناگهان در آهو زوماده با مرجمع میثل راجه پنانو تیری
زدکه آهو زماده جدا شده بزمین افتاد و آهو زنر بسوی ماده رفته بزار بسیار گفت چنانچه مرا در استحصال این لذت تعجیل
مبذول میکردند حالت نزع بر زبان دریغ که از بند اجل محترا مرکه چنانچه مرا در استحصال این لذت تعجیل
کرده نرمه در همین وقت بشواب مرگ دوستی راجه از فرط غم واقعه حیران گردیده رو در صحرا نهاد باغ او
بچپل اما چکند که تیر از شست جسته و کار از دست رفته بود از دعای بد آن عابد مردن خود در یافت زن
بیچین دامنگیر جهانبانی نمود و در صحرا رفته بعبادت و ریاضت اشتغال ورزید روزی بزن حامله گفت که
کنتی نام داشت گفت که مرکس میرا و لاد نمیرد در نزع میرد و دران حاضر بودن جانوا ست که آرزوئی
از لاد دل شنه باشد باید در بیابان اکودن اولاد نشود از همین فرزند حاصل نمایند چنانچه بار من بی اولاد
رحلت نمود بصلاح بزرگان تولد سن برادران من از بیا من دیوتا گردیده آن صورت پانچ داد که اگر بزرگان تیغ آبدار
بدار دممکن نیست که با سر دیگانه محبت دارم اما چون از دنیا و ما فیها سیر گردیده ام که در عالم خلوت
مرکس را خوا مرطلب لقمه فرزند حاصل نمایند گر رضای تو باشد باین صورت تحصیل اولاد نوا نمود راجه
ازین سخن خوشوقت شد و دربن باب اجازت داد ان عورت را مرخص فرمود چند بردر وازه بیا من رسی
قیام داشته آنجا ن احتیاط بر کمانهٔ رسین تا آدم دوانیا نند بلدرت آگهی آن زن از درون خانه
آهسته گشته بیرون آمد و راجه را مژده داد و بعد از به ماه پسری زاید نام او جد شوکذا شتند نوبت دوم بهیم
آئین آهسته شده پسرے بقایع زور دست وقوی هیکل زاید نام او بهیم سین گذا شتند و در ولادت او سوائے
غرابت آهسته شدن نا دوئی از عجائب علی التواتر واقعهٔ غیر معقول دیگر هم منقول است که تا کیان دران محل نمودی
عیب در آمد یعنی مرد از خرف او فرزاد بردا شتند کنتی نوسیاک شد نیا اختیار بگر بخن تر خواست بهیم سین از

بیت

ه بدان زور مرگز نباشد مزبره ه دو پایش بخاک اندر و سر به ابره
ه چو او ه شیر گیرد بر زور پنجه ه به پیشش چه پیل و چه شیر رچه مرده
ه چو آورد پی آهنگ پرکارزاره ه نکرده پی بر تیغ فولاد کاره
ه نبرد آده پی بود شیر مردین ه که با دا بران شیر مرد آفرین ه

دارین که از بیم سین خرد بود در ماندن پی و تیر اندازی از اوستادان روزگار بیرون آمده کار بزرگی شت واین علم را بچندین نوع باکمال رسانید تا بدین حد که میگویند اگر یک تیر انداختی هزار ان تیر از و بهمرسیده جانگزائی اعدا نبودی واگر خواستی تیرهای مستخرج در هوا بهم پیوسته و سرمایه گشته سد راه باد و باران شدی و همچنین طوفان باد و خاک و آب و آتش از تیر او گشته اعدا را بآن ملاک میکرد و به تیر خود سهام اعدا را آرچه مرادان بیاندازین مرا برندی زبود روزگار بقدرت انسون روزی با طی گامی بلند می نمود و گامی پست و همچنین زمانی فربه و زمانی لاغر و روحی مصیب و سائقی مهیب بنظر میامد واگر خواستی از نظر ها غائب شدی و هرجنس نقل و صید بوادران تیر ها میدادی بایشان دسواری ها اسب رهل و اراده رد رفوائل تیز پای و بیغ زنی دیگر از زمره داری بی همتا بودند و کمال اتفاق با هم بسر میبردند و چنان بود که گویا یک روح از پیکر قالب سر بر آورده و چند شتر برادر کلان خود را هرچه از براد رخرد میشد و مرد و ولی نعمت بدانند میدانی تصور نموده سر موا زمثال امرش تجاوز روا نمیداشتند

بیت

ه چه نیک اختر کسی کز نخست فیروزه ه شود بیش بزرگان خدمت اندوزه
ه کسی کش بخت دولت پای گیرده ه بیهم تیا ران جای گیرده

درجود من بسر کلان دم تراشت از مشاهدهٔ مجامد پانک وان برانها حسد می برد و از زور و قوت بهم سین اندیشه ناک بود و آتش عناد در کانون سینه او مشتعل می گشت و بمقتضای آئین سلطنت بساط بانک وان و انقطاع رشتهٔ زندگی آنها قاصد گشته بارها بقصد ملاک بهم سین که آنرا زمه زبردست و زور آور میدانست در سیر و شکار که با نداک یکه در صحرا میرفتند زهر داد و چند سر تیره اورا در خواب با تنه دست و پا میکم بسته در دریای کنگ انداخت اما چون حراست الهی شامل حال او بود اراده آش بیش نرفت و در هر مرتبه بهم سین علامت مانل چون در مرتبه شت جد شتر را بمه صورت قابل دانسته ولی عهد نمود و مدارکار جهانبانی در قبضهٔ اقتدار او گذاشت درجود من زیاده تر حسد برد و به پدر پیغام کرد که مرا از سلطنت محروم کرده اید و من تاب اطاعت جد شتر ندارم سین زمان خود را ملاک می کنم و مرتراشت خاطر داشت پسر منظور داشته مقرر کرد که نصف ولایت بمهدهٔ درجود من باشد و جد شتر مع برادران خویش در شهر برناوه برود پیش از آنکه جد شتر دران بلده برسد درجود من کسان خود را تلقین کرده بود که عمارات از صخ و تیر کاه و امثال ذلک تعمیر کنند و بعد از آنکه بانتوان در انجا رسیده طرح اقامت اندازند تا هر یا نته آنرا آتش در دهند تا بانتوان سوخته بلاکت شوند فرمان بران حسب الامر بعمل آورده عمارات صخ و تیر مفی تعمیر نمودند بانتوان بعد رسیدن در مکان از دها بازی و حیله پردازی سلطان وانف گفته نفی در انجا درست کرده شبی بدست خود آن عمارات را آتش داده از راه تعب بدر رفتند و بهمل زنی با بنج پسر خود که اتفاقا در انجا آمده بود سوخته خاکستر گردید کسان درملاک درجود من سوختن بهمل زنی مع پسرانش ملاکت بانتوان مع مادرشان نصور نموده مژده آنها بدرجود من رسانیدند او

([illegible])

تنبیه

هشدار که دست فتنه بامال مکن ... مفتی ملک را رسوا و ذلیل مکن
دل بلبل و پر پروانه مسوز ... شمع باحت با و حریف گداز مکن
با پشت بلا تحمل روبی مکن ... بر خلعت عز و بها کوبی مکن

چون از ملک و مال جهری نماند آسمان مسلوب العقل گردید که مهر چهار برادر و بعد برادران خود را پس از ان در روبدی
را که زوجهٔ هر یکی برادر بود نوبت بنوبت در باحت و وقوع این امر موجب حیرانی نظارگیان و باعث بلایی
او گردید دوساسن برادر در وجود من بی آزرمی نموده در روبدی را موکشان و مرزه گویان در ان انجمن
آورد و حسب الامر در وجود من خواست که بر من مسازد در انوقت آن ضعیفه حائض بود بجناب ایزد تعالی
که مثال المجیب است مناجات کرده استمداد عای حفظ ناموس خویش نموده تضرع اوبد رگاه مجیب الدعوات مستجاب
گشت چون دوساسن بی آزرم بارجه از بدن او سوگرفت بقدرت آلهی بارجهٔ دیگر بر وظاهر شد بهمین آئین
دوساسن لباس از پی آورد و از غیب کسوت دیگر با و مرحمت میشد چندانکه دوساسن از برآوردن بارجها
ماند شد و آنقدر بارجه از بدن او برآمد که از مدتها سا انزون بود با لضرورت دوساسن دست از و باز کشید
و با اتمال حاضران انجمن از بدن انجمال چشم بو بستند و بود وجود من و دوساسن و رفعان آنها زبان بمنت
بر گشادند و وجود من از ان سحبان هیچ بخاطر نیاورده با وجود گرفتن ملک و مال چنان فراوانی داد که بدی
با رفی دیگر باید باحت اگر چند شتر بود هرچه از ملک و مال باخته است باز ان او باشد و اگر زمین موتمه
مرباحت دو روز دو سال سع برادران در صحرا بگذرانند و سال سیوم در معموره بطریق اخفا بسر برد و اگر
در ان سال ظاهر شود باز دوازده سال در بیابان بوده باشد چندانکه مقل او رفته و بحث او خاسته بود باز
شرط بازی را در باحت و بایفای عهد و شرط مع برادران در صحرا بگذرانید و در روبدی را بحراه در پیش گرفت در انحال
کرن که عمدهٔ بدخواهان پانڈوان بود از روی استهزا گفت که ای دروپدی سرا پانڈوان چرا میروی
بجز زمت راجه در وجود من باش او در زوجیت نو مردی مقرر خواهد کرد که آنرا بقا را نماید و بعد
دوساسن بزبان آورد که پانڈوان حکم خواجه سرایان دارند سرا و آنها چه حرامی کرد یکی را سا شوهریت
خود قبول کن تا بامردگی بکند رامی سجمان بدگویان دیگر سخنان رکیک بطعن و کنایه میگفتند و خندهٔ میکردند
پانڈوان شرمند و سرافکنده بودند بهیم سن مخاطب که نزد بازی خوجا بنظام از ان مرزه گویان بگیرد
اما راجه جد شتر در من باب اجازت نداد و بموجب شرط از معسکر بیرون آمد و مع برادران رو بصحرا نهاد
گویند که چون پانڈوان از ان شهر بر آمدند ناگهان زمین بلرزه در آمد و برق و صاعقه بدون ابر ظاهر شد
غریو و با آنکه روز گرفتن آفتاب بود تمام منکسف گشت و در روز ها را از بالا کمال مهابت افتاد و برکنار
مستنا پور بگردیدند و جانوران صحرا می بجانب آبادی آمدند و شغالان در روز بها را شهر و سنه نریاد کردند
و کرگسان بالای دروازه نشسته آواز سردند و کل نیلوفری بر در و خانها و بیابان بشگفت و آبه در ها سر بالا جاری
گشت و در خانها میوه بسیار بار داد و ند و ماده گاو خر گوا و دیگر حیوانات غیر جنس زاید ند و دیگر امور آیات
که باعث مهابت دلها و اندیشه گردید ند علما بان گفتند که وقوع این قسم حوادث مایات و دلالت سکنند بر انکه
در اندک زمانی بشامت اعمال بنیان دمار بر اهت آفات و بلیات عظیمه پانڈوان و خویشان گشته و خود شان عرضه
نکبت و بد کاریا نیست و با بود خواهند گردید تا لحظه پانڈوان در صحرا رفته طرح اقامت انداختند پس از

چند سال از زمن بعوت و ریاست خویش در گذرانید که عبارت از سال مکوت باشد نمیان پسر کهتر رفته نشانی
آنها گذشت و راجه جل شتر با را از زن و دختر تنها می گذارد و بقتال شتر گرگه عبارت از نیرنها باشد خواهد کرد و
شیر سا لله هند نمودار جمن پنج سال در ولایت بوده تمام مبوت شیر دل زمین زمان آسوجه با اسباب و
فیلات بسیار آمده بر اران مکن گردید با لک وات دو از ده سال در ولایت متصل متانه ای مقام بوده
گل را بدل نه و قایع مرتب رسوانی عجیب بنظر و سود سال شیر دهم در شهر بیانه رسیده به نمل را مراسه
خود بوکر راجه بیانه شد ن گمانه در جود من فرجمل مست و جمر سود ن ایشا نرا فرمی زمانه مبوت شیر ده
سال با نقصا رسید ظاهر گشته پیغام در جود من فرستا دیکه جمعه ولایت ما را مر مست فرمایش از زیوت
قبول نکرده باز پیغام نمود ن که اگر جمعه نباشی برای ما تحاج ضروری و قوت لا یموت ما مرتبع برادر را
بنج موضع کیتهل و کرنال و اندرجی و بنا و نا ریت عنایت نمایید تا بدان قناعت نمیروکار مسلک زجدل
بکشد در جود من بنا برهمانی که داشت و اجلش مرتبه مقدر رسیده بود با آنکه مانند ن بر بنج موضع قناعت
میکردند صلح نکرده اراده جنگ را تصمیم داد از اطراف راجها و رئیسان و لاحقان که با او محبت و انسا و با طاعت
و انقیاد داشتند با عانت و امداد خواست راجه جی شتر نیز از خویشان و متعلقان و مخلصان مدد کمک
مرتبا و اسه بعض ممالک بود می استمداد و عانت نمود و از هند و زمانی امرا و انصار مرهٹه جمع آمده و
کار بلکه هند نیز بدینگونه اجتماع با هند پرستا کرده مهیج معرکه شدند چون ما محبت کور انمیه مرا تی
عمال نمود که اکنون بدام نها بسر شهرت دارد مقرر نمودن اشکر و توپخانه مهمات حرب و ضرب و
هند و ستا که در زمانه آفرینش اوست در زمان مکن با زمانه آلهی موجود گشته مقصد الامر را بسر حل نمود
ما نیا با نجاد آفرینش بر داخت انتقاد آنچه مقدر آنکه مرگس از اهل عرض دران حیل قالب نهی کند از آمدن
دوباره و رد نیاکه عبارت از تناسخ بوده تا شش نجات یابد و در عقبی بهشت مقربان نصیب او شود لذا آسمان
مرتبه کار زار و قتال مابانه معرکه بیکار مهلک و هشت کرو و تعین گردید طرفین چون امواج دریای موج زنی مقرر سیدان
وار گشت گرد و غبار مواکب روی زمین و آسمان را بیدار و از بسیاری جوش و خروش شور قیامت و یوم النشور
موجد آمد صدای نقاره و نای و کرنا و زمین و زمان از نداخت رعد آسا و صوت اشکر بیان گوش فلک کرنا مده

بیت

ز آمد ز غرد و سیه بوق و کوس ۰ زمین آهنی شد سپهر آبنوس ۰
بلرزید کوه و بجنبید دشت ۰ هوا از سم اسپان در گذشت ۰
درائی جگرتاب و تو یا در نگ ۰ زهر مغزمی برد و زرد می رنگ ۰
ز تفنگ هر سو دو گرد م ۰ هوا بان بصحرا و کوه و کمر ۰
ز غرش تا کوس ها را شکاف ۰ برا فکند سیرغ در کوه قاف ۰
ز تیر و سفر بند چون تند شیر ۰ درآمد بوحش ز دلهای دلیر ۰
ز غرش دلان کوس جانی و ما غ ۰ شود جان لرزا فتاد در کوه و راغ ۰
ز غرش دلان کوس رویینه کاس ۰ بیوشند زاد در جان هراس ۰
ز شوکت دلان با نگ کرنا ئے ۰ برا فتاده آب از هر دست و پای ۰
دلیرانی که با د نا مت و زند ۰ آزمین بار بند آسمان بر درند ۰

ذکر شروع جنگ پانڈوان

پانڈوان لشکر خود را مهیا بخش کرده روبه پیکار آوردند نخستین بهیم سین در میدان درآمده از نعره مهیب زلزله عریب در میدان افکند واران آواز مولناک فیلان و اسپان خود را برهم گریختند و دیگر مخالفان ترسان ولرزان گریختند و کرز گوان در دست گرفته بیک حربه چندین را به را با سواران بخاک میدان هموار ساخت پیل و اسپ را برداشته بر زمین انداخت و آدمی را برآورد می زده بکشت و بسیاری را از مشت استخوانها برشکست و نیزه رجن بنمطی که شیر ژیان بگله گوسفندان درآید در افواج مخالف درآمده سلک جمعیت اعدا از هم گسیخت و از بیخ و بار شاخه خون هزاران هزار کس بر زمین ریخت و کروکوده مخالفان بر خاک ملاک انداخت و از شیاعت خود آثار قیامت نمودار ساخت هم چنین در وجود من افواج خود را ترتیب و تسویه نموده حلقه های فیلان با کجیر و برگستوان آراسته عقب هر فیل پنجاه سوار و بیست هر سوار و هفت پیاده برگماشت تا هر گاه فیلان را برهمانند این یگان را نند سواران و پیاده ها از دنبال آنها برآمده کار برد از پی نسابند و عساکر خود را بصالاری سپهبدی بحکم پتامه و دروله اچارج و کرن و دوسامن و شکن پنج بخش گردانیدند یادران مذکور در میدان وغا و مرصهٔ میعاد درآمده بنمطی که شیران رمهٔ آهو یا باران صفوف کلنگ را برهمشان سازند صفوف پانڈوان را متفرق گردانیدند لشکری را به نیوحا راگزار و شمشیر آبدار برهمشان انداخته سوفای خون روان ساختند بحکم پتامه کار برداز بسا نبوده نوعی جنگ کرد که احدی سمحوانا بسمقاومت با او نتواند گویند که مرور زمانه هزار کس را بقوت مردانگی شهامت و زور بازوی شجاعت برخاک ملاک می انداخت و به روز علی الدوام نوآئین مرد آزما نمود می نمود که زیاده از یک لک صاحب اراده و فیل نشین و اسپ سوار از دست او کشته شد بهمین آئین بیاد ران رزم آزما و دلاوران مرصهٔ وغا سازرخود خواسته و اسپ از پیکاره و آشنا برداشته با صد گز آویختند و خون هم میریختند و نوعی گرم کارزار و آماده پیکار بودند که گویا مسنا نند با رستم و منان و فلاک با صبور کواکب نظارگی بود و زبان سیف و سنان مدح سرائی سازران می نمود

بیت

چنین زمانه ندیده بسر جای سپهر ۔۔۔ همه منتظر تا چه آرد سپهر

القصه تا چند روز علی الاتصال محاربهٔ صعب از هر دو طرف چنان روی داد که شرح آن از کتاب مهابهارت نابد جست بیان جانفشانی مردان آن میدان در دفتر ما گنجایش ندارد از انجا که در نوبهٔ نقد بر فتح و نصرت بنام راجه جدشتر نبت گشته بود بزور بازوی اقبال و قوت مرحمهٔ طالع بی زوال بر در وجود من و دیگر مخالفان ظفر یافته غالب آمد و روز دیگر مرد وجود من از ضرب گرز کوه شکن بهیمسین با فتح حال غالب تهی کرده بمکانات اعمال شتافت خود رسید و نیز برادران و خویشان و منتسبان او که با او در لانهنیار یعارفیق بودند بجزای افعال رسیده و هفت مستی بر بستند و در این جنگ هیجده چهونی که باصطلاح اهل هندمهارتست از بیست و یک هزار و سه صد و هفتاد فیل سوار و بهمین عدد سپاهیان ارابه سوار و یک لک و نود و شش هزار و سه صد و سی اسپ سوار و سه لک و هشت هزار و پنجاه پیاده و عدد یک چهونی تجمهر پنج لک و چهل و هفت هزار و یکصد و بیست نفر باشد و این حساب از لشکریان طرفین بود و یک لک و بیست و هشت هزار و یکصد و شصت نفر آدمی سوای فیل و اسپ و غیره حیوانات که بعرصهٔ پیکار جمع آمده بودند در عهده روزه مانند کشته راه بیمای مزاحل عدم شدند نمیزان زیاده کس که زنده ماندند از انجمله بود کشن و هزار پنج برادر پانڈوان و سانگ سیاد و هفت کس از طرف پانڈوان و کرپاچارج برهمن که استاد طرفین و صاحب منصب و قلم بود و اسوتهامان پسر دروله چارج که نیز استاد طرفین بود و کیرت برما جاد رکه از جملهٔ ابطال رجال و سخی و دانشمند بود و جیش برادر

عبرتها در جهان وجود من هارکس از طرف کوران و عاجز آنکه کار از برای خود آمد کار بهتران تا بدان که
جهان مرد رست میشود و بچه مثال منتفع میشود بل بکوه بکار بسه نیاید هنر نباشد راجه مدشتر
اگرچه در بصیرت با نت اما از بی بصری و بی اعتنائی بعضی کسه گفتن نزد ایشان بر خوشان و مردمان
و متعلقان و زا بهره نداده تر تحصیل مریدان و معتقدان را نشاید ان مثل منکر نباشد و زیاده بدان رنج و دیر
نیاید مناسب کشته نظر بر بی تفاوتی دنیا و موقوفی بعضی امور بی نیاز و بعضی از تعلقات بر گرفت
و خواست که ترک مدارق نموده تلاوی ولی زیاده بر بسه امر اهم از وظیفه عبادات مالی و زیارات مالا یطاق سابق
لیکن بفکر بیامد که در روزگار ما و اشاد ارسالی از سیاحت داشت به نفع دلیل بر دو امر اهم بی نظیر و را زان باز داشت
باز دانسته ترجیح با مور ضروریست و حیا لی زیاده و لالت بهتر بر خیر و ریت و انواع تصدقات و خیرات
که تعلقش در کتب مطولهٔ مذکور خصوص معا بارت است فرمود تا مسکل ارپی رسمون کردن راجه مدشتر
سرحسب حکم اولیای امور ملتزم کشته نزد سنا پور که دار السلطنه بود بملازمت دهر تراشت مرخود در حیاط
در کشته مدت زیاده بر دو ماه بعرض مدرسا هرسانیدن و بعد از اجازت با فتن به تشیت امور رعیا بای بر داخت
و با تفاق هر سیا بر بر آن رود که کارنامهٔ آنها در کتب مبسوط مسطور و رعایت هر یک مقرر است اکنون سا لک
را در حوزهٔ تصرف خود در آورده دکن رایان را در مقامات هر خویش گردانید چون نیاس در بو راجه
مدشتر آمده بود که از نگ اسومیدهٔ بنا لم رسا مد نشوشا به ها فراوکه از کشته مدن برادران و خویشا به
دارد رفع خوفش شد و لیکن از جرا ثر خفته و هموسط است و با صلاح مدوان این جنگ صاوت است از
حیل مدحوس و آن بر بن نمط است که لشکر موصوف به بعد بی اوصاف که آنرا بحون سفا هیرا م نشانی ندارد
بهم رسانیده سوق العیان گردانند و فوجی معلم از بهادران صف شکن و دلاوران تیغ زن دستبال آن متعین میکنند
و آن امید بار اده خویش در نیام عاجز میکند هر چار بند حکم آنها خبر و ا نه با منتبال شتابند و بعد جنگ با
نیابند هر که انحراف ورزد با آن امید با بر بند تعیا کر متعینهٔ دنبالهٔ اسب با ستیصال و کوشمال او بر داخته
او را بسزا رسا نند و آن ملک را مسخر گردانند و بمعین آئین نرسا نروان عالم را مطیع و منقاد نموده انتظامی نمود
بر کرده و این جنگ کسی را میسر نیاید که جنگرا و برنام عالمرا رسی با غلو و منود و از خوف راجه مدشتر
همین عادی و است که بر جنگ ها عالمرا نه عاجز آمده حسب الامر با من دو بعضی از جنگ ا موده و مقید داده
مبالغ مطلوبه را فراورده راجه موصوف با این صفت کا نفوذ جنگ با شد و کرش راست آنسا بود اسوسا نیده و
بقاعدهٔ معهود سر داد و از من براد رخود را با نواع نامرده دمال و متعین کرد و اجیه مدکور و مقرر ساخت که
سیر صد جا کر آنها با ستقبال برآمده و اطاعت مرسوم و احد ث زیارا نمود که اختلاف و اضراب نیاید و در بدو آنکه
از حین وصال اجیه مبرا کتاب عاجز سوده فرمانها بر ایان صفت کشور را مطیع و منقاد کرد و نفوذ و احتاس سیرون از
حد قیاس از مردها و برخی بیشکش بدا ست آورده بعد از یکسال بملازمت راجه مدشتر رسیده مورد تحسین و
آفرین گردیدند راجه این ملک را سیاحه کنان بقدر یکسال بسر آمد و خیرات داد که بر همنان اطراف سیا لکه
و نواحی معا کین از آن زیاده شاد بعد از فراغ از این جنگ با مور رعیا بای پرداخته عرضداشت را با نشهٔ مدالت
مشتمل بر ورود معمور با سعد در بنا لی ارسا بروفق خواهش مردم می بار بدا فت تحمید و با رو نیداد
زمین مه کشت بلد و خرمه نما مرکان مرزوع می شد زراعات و دا به ها بسه زراعت بلدی و ترسیدن نداشت
و راع مرسبزها دا مه مرد و خوش و بلوزی و ا نرسبی و خوشنا بی سیر و شیوه میکرد بدا فل حرفه و صنا بع از
حد اسب بیرون بامیرد مسن و عطا بات و هدا بات مشغول می بود بدرجه که در زمان کسی سنگی شبیه ها بای
در زمان را من را ما نا گوا را ت بود نداشت

بیت

شرزه شیر اوژنده و باز سفید جست کلنگ ۵ هزاهن ارغنده شیر نیه رنبق شغال ۵
۵ نه این دراز کند در زمین بن و بنیه ۵ نه آن فراز برد در هوا د و چنگال ۵

گویند مردم روزگار هشتاد هزار برهمن از مانده اقبال او بهره می یافتند و دیگر صحابان نیز بقدر رتبت کامیاب بودند راستی و راست گوئی چنان داشت که در تمام عمر زبانش دروغ نیالوده و غیر از راستی هرگز بر زبان نیاورده و تقدم خدمت در مرتراشت هرچه بود نصب العین خود گردانیده حصول رضامندی او را بر جمیع امور مقدم میداشت و امور جهانبانی بموجب حکمش سرانجام میداد و کلید جمیع خزائن و کارخانها بدست او داده مختار گردانیده بود و در مرتراشت نوعی زندگی میکرد که در زمان سلطنت پسران خود این قسم حکومت و فراغت میسرش نبود چون شانزده سال بدین منوال گذشت روزی بهمبرا در خرد او که در مرتراشت را اصلا نمیخواست بزور تمام آنچنان بر بازوی خود زد که آواز آن در رفت و هر زبان آورد که این بازوی من مانست که یکصد بسر در مرتراشت را با لشکر آنها بکشت و مرتراشت از استماع این سخن غمناک گشت و زیاده بران تاب بودن با آنها نیاورد از این جهت ترک تعلقات نموده مع زوجهٔ خود کدامادی و کنتی مادر راتن وان وبن رفته در خویش در صحرا رفته بعبادت و ریاضت اشتغال ورزید بعد سه سال بر کنار تالاب نیا بسر برده قوای در مرد و ارکنگ جهان گذرا نوابن رود نمود چنانچه بیاس دیوا بنهمه حقیقت و احوال پانتک وان و گوروان و دیگر حکایات بدیوه مفصل بتحریر در آورده کتاب مهابهارت متضمن مژده باب مشعر بر یک لک اشلوک درست کرده و از نجمله هشتاد و شش هزار اشلوک در شرح حقیقت و طریقت و آئین خدا جوئی و خدا طلبی و ضوابط ایزد پرستی و مدلات و نصائح و حکمت و کیفیت کهنگی عالم و وجود عالمیان و بیست و چهار هزار اشلوک متضمن صحاربات و وجه تسمیهٔ این کتاب بمهابهارت آنکه معنی مها بزرگ و معنی بهارت جنگ است چون مذکور جنگهای عظیمه در آن کتاب اندراج یافته ازین جهت بمهابهارت موسوم گردیده بیاس دیو در این کتاب ولادت و ان و خویش و زادت خود بطرز غریب نیز آورده تفصیل این بطریق اجمال آنکه راجهٔ عظیم الشان در جندیری بود روزی در صحرا بعشرت شکار اشتغال داشت در اثنای حال او را از خیال زوجهٔ خویش که با او اخلاص بسیار داشت غیرت غالب آمده انزال شد و راجه آن آب منی را در برگ درختی گذاشته حوالهٔ شامین که باز شکار میکرد نموده فرمود که در حضور سرانجه برو جا او برسان شامین که شعور آدمیان داشت حسب الامر راجه آن برگ را بمنقار گرفته بپرواز آمد در اثنای راه شامین دیگر و را دیده دانست که طعمه در منقار اوست از جهت با او رسیده در آویخت اتفاقا در آویزهٔ مرد و شامین بالای دریائے جمنا بوده از شورش آن جانوران آب منی از ان برگ ریخته در دهان ماهی افتاد بارادت ایزدی ماهی حامله گشت و بعد از دو ماه ماهی بدام صیاد آمد چون صیاد شکم ماهی بشکافت پسرے و دخترے بطریق توامان بدر آمدند ماهی گیر حیران شد و آن پسر و دختر را بملازمت راجه برده حقیقت معروض و سانید راجه پسر را بفرزندے خود گرفته نام کرد و منس کیرت ماهی را گویند نام نهاد چون کلان شد ولایت کنار دریائے ستلج بماهیگیر مرحمت ساخت و آن ولایت بنام ماهی واره بمناسبت اسمی پسر مذکور شهرت گرفت و راجه آن دختر را قبول نکرده ماهی گیر آنرا بفرزندے خود پرورش نمود چون بوی ماهی از بدنش می آمد از بنجهت او را مچهودری گفتند یا رجوجن گندها نیز گفته اند و او کشتی خودے گرفته صادر و وارد را از دریا کنرانیدے و از هیچکس مزدی نگرفتے چون مدتی گذشت و آن دختر بحد بلوغ رسید روزے پاراسر بن میکیت بن بشست بن برهما که از

سرنامین و رزم‌آل منشیه با رباعیان ورزاده‌ایرد سه بود و بنا عمر رسود دختر زاده بلقاسم با شرت
با ارشد دختر اصلاح بت رمیانه ما بن لرزیده الناس من نبود که سرا از ملل سرا مرغوب اسرا ف نیست اما ن
مردیکه استاد الاسرم دارم با سرمه توت با طبی هنر عملی که زیرد که نرسیا بین ا گفته ما فرزمان نیرو
و ناترساست که هیچکس را پشت دستش منظر سی آمن در نمال آثار ن صحبت راست بیرون ا رع شد مان زمان
بسرسه و لادت ات و مان وات آن بسوسان حوالان چار دوما الله گردن و بن زو ما در را تعظیم کرده ربه ت ما مل
نبود و در چنگل رفته بعبادات معبود حقیقی مشغول گشت بن زنام او با س دو کل است و از تصرفات با طل با سر
هیچکس از صحبت ا ن مرد ش با آن عمر زود و لادت او آگهی نیافت و حیله ثارت صحبان ا شکسته ما مل
زیوسه ما می که از بد نبش می آمل بیوسته حوش مل لرگشت و ا ن مه مله ما ت را که ا حضر بر در آمله زاده
از کیاش تکمیل و تا ی ا مال آن دخت در مله زوجیت زمه صنعتی در آمد و زمر ما ی سه آنکه بیاس در بو
بن و لادت در سیرا رفته بعبادات اشتغال ورزید و از دلان در ۳ و بار تا کنان آنها ا گردید و از موحدت آگهی
یافتن از بوی اضلا بد یرفت که جمیع علوم ظاهری و باطنی مثل آیات و طبیعی و ریاضی و منطق و مناظره
و ما ر و علوم و سما ره را و مکشف بود اگرچه در زمان ا ت ظهور ما ر و ما ایات صورت ا تمام ا تمی نظیر ا
که در بیمه آ ر بیش حضارات از و ا مد ا ی ظاهر گردا بد ا نا یا س د تو آ را بهار ا ت ساخته مر بیه را با سمی
موسوم گردا بد یعنی رک بد و سیام بد و حضر بد و ا حرن بد و مر بها ربد را و مر بها ایات ما یع ما منظور کنت
دیگر که بسرات و بسر زاده ا ی مر بها از بن استفاده کرده مر ت نموده بودن و از انقلاب ا دوار ا مان منذرین
و منعلم گردانده مر بد آنها را بر ایه ظهور در مر ز دلا و کتاب مها بهارت که حقیقت آ ر بیش ا مل ا لاع
و ا مل هاک و ظهور ما ر و ما ایات و احوال با تدوان و گورو ان و حکایات بن بمه دیگر مر بوط و ر ت است ا ما بد
او و نیز بد ا ت شاسترکه مر ما را آ ی و طبیعی و ما ظره و منطق و ریاضی نظیر دارد او ظهور آورده و مر بد
وجود را به برهمن و خشیاز ت بسیار ا ثبات نموده و ا عتقاد دانشمندان ا ن دیار آ ست که ا ر صنف ملله که آنها صحبت
گویند و سع تو ا ع که بو ر ان ا سی و صنا ع حکمت و علوم و دیگر دا شته ما آنچه بیاس بو ر ا ع داده
منظور و مختصر و مثل بوا ن عبادت و تسمهٔ امور مر آمر ت ساخته آن آنچه بوم آ ا ن سخن و نکته طرا ن
مر ن کتب و رسا ل و ا ال و مسا ل اخترا ع کرده ا ن لاق ا ختیار و مفید دارد ر ا ست و نیز ا متداد آنها
آنکه بیاس بو حکمت سخن ما و بن بد ر ش کرده ا هل دیار ما لم طرے و مطلق بوا ست و بر ما ی ا ب نور
ما می و ا ستقبال و ا رار حال و مآل آ گهی دا ر و آنچه مخصوصا ست بر مهٔ ظهور می آورد چنا نچه مر ا ن ما یات
و عجائب هوا ر ق عادات ا ر و در کتب معتبرهٔ هند مندرج ا ست و مهمترین ا سرے کرشن و تیم دا رجن و کرشن
رد رجو دهن و دیگر بها دران فیل افکن کارهاے بزرگ و ا مور بسترگ منقول ا ست که مر گز عقل در تحول آن
ا ال نمی کند و بستما ن ا زهشون آن در گردان تعجب و بوسیلهٔ تسخیر و مسحور دن و شگرفکاری آنرا در کتاب
مها بهارت به تفصیل مذکور و علما ی هند قائل ا ن که هذا ر گردش روز گار بر بها ر دو ر ت ا ست
اول ست جگ صد و یک بیست و هشت هزار سال و ا مل آن دور از عمر و نفر و عمر و کثیر بعضات را می و در سع
گردا ری و ر ا ست و بر مهکاری و یکسان زور و قوت می باشند و عمر طبیعی آن مردم یک لک سال ا ست ا
دوم تر بتا د وا زده لک و نود و شش هزار سال و ده زمان ا و عمر و قوت و ما ت و صا ت صد ت ا ست و دور
اول دو مرحمه با قی نها ند و عمر طبیعی مردم دو هزار سال ا
سوم دوا پر صد لک و بست و چها ر هزار سال و ده زمان دور از عمر و قوت و نیکوکار بها ا ست و دو مه
و ا ل میگردد و عمر طبیعی هزار سال می شود ا

چهارم کلیگ چهارات وشي ودومزاروسال ودرین دورهمراز عمرونوت واوصاف نیك بد سنوري که نوشته شد
دهرخصه باني سپهان وعمرطبیعي من ما لست واین دوراز جمیع ادوار زبون وناسی قرارداده اند راسل
این زمانه ازصفات حسنه دوروبلکات ذمیمه نزدیك مي باشد *

ازین جهت است که امل ادوارسابقه قدرت بسیارداشته موافق آن ازمنه مصن رامورعظیمه مي شدند
وامل این زمانه که قادربران کردار واعمال نمي توانند شد آنرا ازطاقت بشري زیاده تصورنموده
درلجهٔ حیرت فرومیروند واین ادوارتا انقطاع رشتهٔ مالرکه امتداد آن بیرون ازحیطهٔ شماروافزون
ازحد قیاس نشان میدهند مانند گردش چرخ علی التواتر میرمد ودروقت رسیدن دوردیگربسان نیل ل
بهاروخزان وضع واطوارمردم ازمحاسن صفات بقبائح ملکات به روشي که بقلم آمد وتبدیل میپابد واوضاع
مردم مطابق دورکه میرسد میگردد وچون پانتوان درآخردوردواپربودند درانندك مدت آن دوربانقمارسید
وشروع دورکلیگ گردید اوضاع واطوارزمانیان برگشت وعلامات فساد نمودارگشت چنانچه قصهٔ نقل میکنند
که پیش ازشروع دورکلیگ شخصي درمستنا پورکه مصرے عظیم بودخانهٔ سنگیني ازشخصي خریده شروع عمارت
نموده قضارا بسیارے نقود اززیرزمین درآنخانه برآمد چون منوز زمان حق شناسي بود آن شخص بفروشندهٔ
خانه اظهارنمود که من خانهٔ که ازتوخریده ام خزینهٔ من نوده داخل بیع نبود نقودے که ازان برآمده تعلق بتو
دارد آنمرد پاسخ داد که من خانه را بانچه درست بدست تو فروخته ام نقود یامرچیزازآنخانه برآید مارادران
حقي نیست اگرابن زرلصیب من بودے دران روزها مرشدے که دردست تصرف من بودامروزکه آن خانه
ملك تست این نقود نیزازان تو باشد آن مردشخص دین گفتگوبا هم بپیچیده واحدے دست تصرف دران نیالوده
این ماجرا رادردارالعدالة راجه جد شتر آوردند راجه که دانای احوال بود بنظرآورد که عنقریب دورکلیگ میرسد نیت
مردم باین طورنخواهد ماند بآن مرد وشخص فرمود که بالفعل این نقود بطریق امانت برده باشد بعد
چند روزقصه راشنیده فیصله کرده خواهد شد چون دورکلیگ درسید طرزووضع مردم دگرگون گردید
بائع ومشتري برنقود مسطوربرخلاف گفتگوے سابق باهم گرمناشه نموده بائع دعوامیکرد که من خانه را
فروخته ام نه نقود ومشتري میگفت که من خانه راباعملهٔ آن خریده قیمت داده ام این نقود تعلق بمن
دارد چون بمنزل مه بازد رمیکنهٔ عدالت راجه رجوع گشت ودعوای طرفین برعکس وضع نخستین بظهورپیوست
دانست که برگشتگي اوضاع مردم بنا برادوارکلیگ است ازین جهت دل ازتعلقات برداشت وایضا دران ایام
خبرملاکت نمامي جادوان ورقص سرکرشن وبلبید رازین جهان بشرحیکه درمهابهارت مرقوم است بسمع
راجه جد شترسید قبای حیات دربرش تنگ آمد وعالم درنظرش تاریك گردید وباخود قرارداد که قرن
سلطنت نموده توشهٔ آخرت بسازد *

ذکرسلطنت پریچهت بن ابهمن بن ارجن وترك تعلقات پانتوان

لهذا پریچهت بن ابهمن بن ارجن راکه ازاولاد مرتبهٔ برادرغیرازوارث نبود قشقهٔ فرمانروائي برپیشاني
کشیده وچهه بن دمرتراشت راوزیرمدارعلیه گردانیده ترك جهانباني نمود وگوشوارهٔ زگرش وحمائل
جوامرازگردن وبازورلباس شاهي ازتن برآورده بوست درخت پوشیدوبرادرانش نیزمتابعت اوکردند
همه باتفاق یکدیگراز شهربرآمده روبجوانمادن مردان وزنان متعلقه ایشان میرفتند وبي اختیارگریه
میکردند راجه همه رادلاسا نموده وداع کردومرتبهٔ برادرروبدي زوجهٔ ایشان بجانب شرق روان
شده سیرولایت بنگاله وآسام ودیوده ودرکن آمدند وتمام آن ممالك راگشته بکجرات رسیدند وازانجا

مقدمهٔ کتاب میرالمتأخرین

بدربار آمده داد مویکرش بدهید و کربه ها کردند و زابا سیر ولایت تمتمه و متان و بهاب شوده درکوه بادی رفته رباسات مانه کشیدند و بکارت عصیان و ابراز کتابان که برادران و خویشان را کشته بودند شوده را درکوه ارف که آبراه سیل گویند فرو مشتند و ایشان شوده را بکناده بیشه یا مانند مرغ کن لشته فرو نیا نیکنامی و در آخرت رتبهٔ بلند یافتند مکرر اینه چون شنید و بزرگ دل اشته بشد با بدن عنصری به بهشت رفت .

بیت

ه بمردند و بدل نیکی بسی ه چنین نیکنامی نمرد و کسی ه
شوی نیکنامی که تا این زمان ه چو خورشید روشن بود نام شان ه

ایام سلطنت گوران و باتوران باتفاق مدت بگر هفتاد و شش سال و در جودهن بسر دهرشت به تهای میزده سال وراجه جدشتر بعد جنگ مها بهارت و کشته شدن در جودهن سی و شش سال است و جمع یکصد و بیست و پنج سال می شود در زمانیکه پانتوران را با گوروان محاربه رو داد پسران هر پنج برادر تمامی دور زمانا و کشتش ن پانتوان بسب بی اولادی گسسته خاطر و شکسته دل گردیده قریب هزارات میدر سرو ما دل لاشته مجلی زمانا ایزدی امید می داشتند چون تلذ بر ایران رانده لوده که مدت سلطنت ورما نروانی در نسل پانتوان باشد لهذا بعضی از رشیا و انبیای بن ارمن در آنوقت که ایشین در جنگ بها نوه کشته شد حاصله بود بعد انقضا و مدت معهود از سلطان او پسری سعادت اثر ولادت یافت نام آنرا پریکست نهادند پانتوان که نسل نا امید بودند ایشوه این مولود زندگی از سر گرفتند و امید وار بقاے نام و نشان گردیدند و انواع خادمای کردند .

بیت

ه بعد نومیدے بسی امیدهاست ه در پس ظلمت بسی خورشید هاست ه

القصه پریکست در صورت و سیرت زیبا و در زور و قوت بی همتا بود بعد ازان که پانتوان رخت هستی بر بستند بر تخت آبای عظام نشسته باحیای مراسم عدالت و پرورش رعیت کوشید و بخیر داد گستری در مدت بروز گار خود و آبای خویش را روشن کرد .

بیت

ه آسود جهان بدولت او ه افروخت نظر بطلعت او ه

راجه پریکست هم مانند نیاکان خود شکار دوست بود اکثر اوقات بر صحرا رفته بدان کار اشتغال داشتی و از امور رعایا خبر گرفتی و محافظت ماندان که در بیابان بعبادت مشغول بودند تسوے چون مدتی بدین نسق گذشت روزی بعادت معهود بعزم شکار بیرون راند و آهوی نیز اره مشرا مه خورده بر صحرا لوره گردید راجه تعاقب او کرده آنقدر راه برید که از لشکر خویش جدا افتاد و از سیا رے تک و دو خسته و تشنه گشت برا و آب ازهر طرف سیدود فضا را آوازش مردو بشی ریاضت کیش اعلم او بود سادهٔ طاعت معتکف زاویهٔ ریاضت بوده اوقات عزیز را در یاد رب العباد بسر می برد فرهدا آهی از سینهٔ او و نمی و شکوه عریان بمامی از میشانی او رایو او لانے بود مباهن سیدی بر گرد چهرهٔ نورانیش مانند خط شعاعی از نور خورشید ظاهر و فروغ حقیقت از ناصیه خاکسترآلودش بسان آتش باهر .

بیت

ه درخاك شكفته بوستاني ه ه درگرد نهفته آسماني ه
ه از خلق نشسته برکناري ه ه وز دلق گسسته صد چناري ه

راجه آن عبادت کیش را دیده از اسب فرود آمد و طلب آب نمود درویش از بسکه مستغرق عبادت بود بدانست کیست وچه میگوید راجه که از آتش تشنگي برشته بود دانره غضبش شعله ورگشته مرده مارے را که درالمواليي افتاده بود بگوشهٔ گمان برداشته درگلوے آن زاهد انداخت و ازان مکان بمسکن خویش رامي گردید و درویش همچنان بکار خود مشغول و مار درگلویش آویزان بود پسر آن مابد که ازمدتي درگوشهٔ بعبادت مشغول بود آنرا مرتگي گفتندي اتفاقا دران روز از عبادتي که داشت انفراغ یافته شادان وفرحان بقصد ملازمت پدر مي آمد کسي باو گفت که راجه برچهت مار مرده درگردن پدرت انداخته رفت سرتگي شنیده خشمناك گشت و برکنار آب رفته بعد غسل بجناب احدیت مناجات نمود که هرکس مار درگردن پدرمن انداخته بعد هفت روز تچهك ماراوا گزیده برخاك هلاك اندازد دعاے او مستجاب گشت چون از مناجات فارغ گشته بخدمت پدررسید دید که بهمان نمط درریاضت مستغرق است و مار مرده درگردنش آویخته از دیدن این حال بآواز بلند آغاز گریست که پدرش ازاین حال باز آمد مرتگي گفت اے پدر هرکس که درگرد نوسار انداخته من اورا دعاي بد کردم پدر آزرده گشت و گفت بسیار بدکردي که برمسچوراجهٔ عادل رعیت پرور که بندگان خدا در سایهٔ دولت او آسوده اند دعاے بد نمودي یکي از خدمهٔ خویش نزد راجه فرستاده اورا برنفرین پسرخود آگهي داد راجه باستماع این خبر مبتلاے دو غم گردید یکي آنکه درخدمت عابد سوي ادبي ازو بعمل آمد دوم آنکه بنفرین مستجاب الدعواتي بعد هفت روز جهان گذران را پدرود باید نمود و فرصتي نیافته درویش را رخصت کرده بمشورت ارکان دولت و اعیان مملکت بتربیت درمیان دریاے گنگ ایستاده کرده پارهٔ عمارت که رسیدن مار درانجا متصور نباشد بران احداث نمود و با مصاحبان دانش پیشه وخرمنان درست اندیشه دران مکان تحصن جست و خواست که رد قضا و دعا نماید و درحوالي آن جمعي کثیر از انسون خوانان و مارگیران و دیگر مستحفظان مقرر کرده قدغن نمود که بدون امر کسي را نگذارند که درامکان تواند رسید و دار و مانیکه در دفع سم مار مجرب بود نزد خود موجود داشت و دران ایام غیر از یاد رب العباد بهیچ کار نه پرداخت و اصلا چیزے نخورد تا شش روز بدین آئین گذشت چون روز هفتم در رسید تچهك مار بسکر آمد بکار بصورت آدم گشته بقصد هلاك راجه ازمکان خویش رامي گشت در اثناے راه دمنتر نام حکیم که با متقادمنود گویا معجز مسیحائي داشت با تچهك ملاقي گردید مار ازو پرسید که کیستي و کجا میروي حکیم گفت شنیده ام که راجه را مارے بنفرین ریاضت کیشي خواهد گزید میروم تا آن راجه را که ازفیض عدالتش زبردستان در مهد امن و امان مستند بعد ازان که مار بگزدید و او انسون چاره گري تمام افسي گفت آن مار که راجه را خواهد گزید منم اگر تو پنقد رقدرت داري که گزیدهٔ مار را زنده گرداني با فعل این درخت را بزهر خویش خاکستر میسازم تو انسون خود را بامتحان درآر این بگفت و درختي را که مانند چتر سلاطین مدور و هرشاخ تا شاخ سایه گستر بود و از غایت بلندي شاخش تا بطوبي رسیده و بیخ او تا شاخ کاوزمین دوید ه

بیت

ه گذشته شاخ زین فیروزه کاخش ه ه ملائك گشته گنجشکان شاخش ه
ه چو سکان صوامع سبز پوشي ه ه زجنبش نیز وجدي برخروشي ه

ذکر سلطنت راجه جنمیجی پسر راجه پرچهت

بعد از آنکه راجه پرچهت بنوعی که نوشته شد رخت هستی بربست امرا و وزرا باتفاق راجه جنمیجی را که خلف بزرگ او بود جانشین بدل کرده انیل کمر خدمت برمیان بستند و اطاعت او را سعادت شمرده الی این راجه باوجود خردسالی آنچنان ضبط و ربط احکام سلطنت وبند و بست اطراف مملکت کرد که احدے را یارای تخلف و انحراف نماند و رعایا و برایا در مهد امن و امان آسودند گویند بعد چند گاه راجه در ولایت شمال لشکر کشیده فرمانروایان آنرا بار دیگر بعد محاربه مطیع و منقاد خود گردانید و ممالک مفبوضهٔ آنها در تصرفهٔ خویش آورده مراجعت بدار السلطنه فرمود و پور نمود درین ایام جرتکار نام عابد ے که در زمان خویش بفضل و کمال مشهور بود بمجلس راجه درآمد راجه و رودآن عابد را ازسعادت خود شمرده کمال احترام بجا آورد عابد گفت که اے راجه راجهائی را که با تو میچ بد ے نکرده اند ریختن و ولایت آنها گرفتن و مجاربه کرده بندهٔ مای خدا را کشتن و ممالک را پایمال حوادث نموده مظلمهٔ دنیا و آخرت اندوختن چه خوبی دارد که برخود می پسند ے و امریکه بر ذمهٔ همت تو لازم و لقد بر آن وسیلهٔ نیکنامی دنیا و از جملهٔ معادات عقبی است بخاطر نمیرسد راجه پرسید آن کار ضرور ے کدام است که مرا باید کرد عابد فرمود بدرستیکه مرا باید کرد عابد فرمود بدرستیکه مرا باید کرد عابد فرمود بدرستیکه

ما و تو کدام همه آشنا بیگانه از دیده شد و بود و اصحاب ماران به تحمل و حاکستر گردیدن و تقاضا
با بی حیات یافت و کتوبرا نه است یاران دیگر ملاقات شد را همه اشیا را بکار صلحی عالی ترتیب داده چندین
قرار بر حسن را همه ام و مثال و تو دو دل روف عان و نیز سر حست ساخت و مقام اماران و که در ان حسن ما تمر
شد، بود نو نوارم صبا ات در حور ما ل فرشتم ما آورد و حسر شود و حسن ز سود همه نعمت ا ترا ن من
را همه با نظام سام ها نبای اشفا ل و رزان و آبیاری ضیافت بوستان مالزا روشی و طراوت انتعاش و ز
انتعاشے مد تی متماد ی بیاس بود ز دا لحسن او گشت راجه از نده ا بیاے لسرا رسو ال کرد که احداد من بدن
با لقدر ن با وجود دا ش خدا داد دی بنائی صرود وت دا سند هوا سرم سار یه ما بهارت حرم سوده است
حون ز نرے بر دران وا قارب و نا مدار ملاقات کرد ے صبات آشنائی با مدو لوب بیا سع تر گشاد که ارادت ا بردی
آنچه شد لی نرود بسنهٔ ضرور مید راجه گفت که آنها با وجود آن همه گاه وا ذرت ان شد نی را چرا جاوه کرد ن
بیاس بوجواب داد که از آنرو ها گیست که قضا بر آنرو ها را قدارت تواند نمود مرد ا ز سرنوشت وان سیاری
مجال نیست آزاده خدا وند حقیقی کرا با راست که عن ول نواند کرد با لفعل امرے از نرده صیب بر دست او
فا مرشد نیست و دران کاه ما حود هوئی گفت من علاج آن نرنیکو را کرمی نوانی آن امر را که در وا نیا نمی
بران رفته گفت چاره نرے آن را نیه در گردب حیرت فرو رفته برمید که آن چیست خدا را بر حال من ترحم کن
و علاج آن بفرما و در ترک آن بذل جد خود تمام ۰

بیت

علاج واقعه پیش از وقوع باید کرد ۰ ۰ در بغ سود ندارد چو رفت کار از دست ۰

بیاس بر بیشانی آگهی گفت که در فلان تاریخ مودا گرے اسب زیبا منظر موشکرم بدرکاه تو خواهد
آورد باید که تو آن اسب را بنظر حیرت پیش در نیا رے و مبلغ بر دادن آن اخرید نکنی و در صورت نخریدن
بران سوار شوی اگر سوار حرامی شد آن اسب ترا بلا توقف در بیابانی خواهد برد و در آن بیابان حرامی صاحب کمال
بنظر تو خواهد آمد با ن کمینگاے حسن او نشوی و فورا ز اسب خود پیاده شده و بلا تامل بر تو رح و آورد ش
نماید محکم حمله او شوے در صورتیکه آن حرامی را در خانه آورده نامور امرش خواهی گردید گاهی منتظر
از تو نسخهٔ ظهور خواهد رسید بیاس بر بعد اظهار این معنی از نظر غائب شد فضا را در روز معهود نامزے اسب
موصوف بدرکاه راجه ها رساخت ۰

بیت

شود رهنمی کور در صحرا نکاره ۰ ۰ چو آبی مرغ در دریا نشاره ۰
شود وقت حمله برق آسا بهنه ۰ ۰ که با نیزه بدون سر صر دو نه ۰
ها کر شاید فتندے تازیانه ۰ ۰ شود حسنی ز میدان زمانه ۰

طوائف الملوکی از عالم بر انطاد بدن نش از دحام آورد و فلن عمر راجه رسید جوانی نوبے از زبردهٔ غیب ظاهر
شد نی نرد نصا نقابی بر دیده مقابل بوداش راجه انداخته بران داشت که بی اختیار بر اسے دیدن اسب نرحرم مرا سا
خود ببرون آمد ا سی دید در غایت خوبی و زیبائی و بدون تامل بران سوار گردید صعود آنکه راجه بر اسب بر آنکه
آن امر برق رفتار راجه را در دریا ئی بی پایان و سالیه راجه دران بیابان هولناک رسید و منتصب شد و بر خود
لرزید و چب و راست دو بدن ما گیان تا زیانه چهارده ساله کهرشته ماه چهارده توان گفت بنظرش در آمد راجه متحیر

دیدن بحور گردید و بمشاهدهٔ ادا ما ے نازنین و گفتار شیرین او زیاده گرمتاز گشته مما نیا بآئین خود با او
عقد زوجیت بسته آن خورشید کل را حمائل وار گشیده چست برگرفت و بعد تقدیم مراسم زفاف بدار السلطنة آورده
از جمیع نسوان حرم سرا رتبهٔ اعالی ترساخت و رانی ساخته بکامرانی پرداخت و چنان محکوم او گردید که سرمو
خلاف امرش بعمل نمی آورد اتفاقا روزے جماعهٔ برهمنان بر مائدهٔ راجه حاضر آمدند راجه انواع مطعومات
شیرین و خوش و نمکین و ترش بقصد حصول ثواب پیش آنجماعه حاضر آورده

بیت

* خورشهاے الوان ز اندازه بیش * بحوانهاے زرین نهادند پیش *

آنجماعه از هر جنس لقمهٔ بکام خواهش میرسانیدند در اثناے این حال همان رانی که باعث صد گونه بلا و سرمایهٔ
آنها بود با مزاران کرشمه و ناز از پرده بیرون آمده بر برهمنان جلوه گرے نمود جماعهٔ برهمنان بمجرد نظارهٔ
آن ماه پاره فریفتهٔ جمال او گشته دست از طعام باز کشیدند و مانند صورت بی جان در تماشاے حسن او حیران
ماندند راجه از مشاهدهٔ آن حال خشمناک وقاصد هلاک آنها گردیده تمامی برهمنان را در طرفة العین باخاک برابر
و مفقود العین والاثر گردانیده بآن خون ناحق وبال و نکال دنیا و عقبی اندوخت *

مستفعلن

بیت

* چو خشم آیدت بر گناه کسی * تامل کنش در عقوبت بسی *
* بتندی سبک دست بردن بتیغ * بدندان گزد پشت دست دریغ *

بعد از وقوع این امر راجه مشبه گشته اسوس بسیار و گریه و زارے آغاز کرد و نهم ندامت در مزرعهٔ دل میکاشت
و پشیمانی او سودے نداشت در اثنا بیاس دیو حاضر گشته گفت اے راجه با آنکه من ترا ازین امر آگهی داده
بودم چرا مرتکب این امر شدے راجه زبان بعذر خواهی گشود و بخضوع و خشوع التماس نمود که الحال ترجمه
نموده راه تدارکی باید نمود که بوسیلهٔ آن در آخرت به عقوبتی ماخوذ نشوم بیاس پوگفت چاره این است که
تصدق بسیار نموده کتاب مهابهارت را که مشتمل بر امرا رحقائق و ایزد پرستی و مشعر بر احوال پانڈوان و حکایات
بد یعهٔ دیگر انست بسمع دل اصغا کنی راجه حسب الامر بیاس بوخزاین و دفاین و اسباب و اموال بفقرا و محتاجین
خیرات کرده کتاب مذکور از زبان سانتن که شاگرد رشید بیاس دیو بود بگوش دل استماع نموده از معاصی براءت
جست از انزمان کتاب مهابهارت در عالمیان مشهور و شائع گردید راجه بعد انفراغ از ماموارت بیاس یو با انتظام
مهام جهانداری قیام و رزیده بعد انقضاے اجل موعود ارتحال نمود مدت سلطنت او هشتاد و چهار سال *

ذکر سلطنت راجه آسمند و غیره اولاد پانڈوان بطریق اجمال

راجه آسمند بن راجه جنمی جی چون از ابتداے راجه آسمند احوال نسل پانڈوان از کتب متفرقه مفصل معلوم نمی شود
اسامی هریکی از انها را با قید زمان سلطنت که از بعضی نسخ بنظر در آمده ضمیمهٔ این مجموعه نمودن و بمنتظران
اخبار سلاطین ماضی آگهی دادن مناسب دانست *

القصه بعد رحلت راجه جنمی جی خلف بزرگ او راجه آسمند جانشین گشته جهان آرا گردید و بسان نیاکان خویش
بطریقهٔ رعیت پروری و داد گستری در پیش نمود مدت سلطنت او هشتاد و دو سال و دو ماه و راجه آدهمن بن راجه
آسمند مدت هشتاد و هشت سال و دو ماه زیب اورنگ جهانبانی و زینت سریر کشورستانی بود راجه مهاجی

بن راجه آدمن مدت هشتاد و یک سال و یازده ماه بر تخت فرمانروائی نشسته و راجه جمرلهه بن راجه جمالهی مدت
هشتاد و پنج سال و دو ماه بر تخت نشسته و راجه بسرلهه مدت هشتاد و شش سال و هشت ماه بر تخت
کوس سلطنت بر اخت راجه اوگرسین بن راجه دشت و راجه اوگرسین مدت هشتاد و هشت سال و هشت ماه بر تخت
در سر داشت راجه سورسین بن راجه اوگرسین مدت هشتاد سال و نه ماه فرمانروائی بر افراشت راجه سورسین
بن راجه سورسین مدت شصت و پنج سال و دو ماه اعلام جهانبانی بر افراشت راجه رسی بن راجه سورسین
مدت شصت و نه سال و پنج ماه تا هوراید راجه برجمل بن راجه رسی مدت شصت و چهار سال و هفت ماه جهانبانی
کرد راجه سوبهه بن راجه برجمل شصت و دو سال و یک ماه و سر بسکندرے برآورد راجه مرهد بن راجه
سوبهه پالمدت پنجاه و یک سال و یازده ماه و جرثام سلطنت کوشید راجه سوجرلهه بن راجه برهد بن مدت
چهل و دو سال و یازده ماه در تخت سروری بسر برد راجه سوبهه بن راجه سوجرلهه مدت پنجاه و هشت سال و سه
ماه تاج جهانبانی بر سر گذاشت راجه سوبل بن راجه سوبهه مدت پنجاه و پنج سال و هشت ماه زمام
فرمانروائی در کف دشت راجه سیدهوی بن راجه سوبل مدت شصت و دو سال صاحب چتر و علم بود راجه سرتن بن
راجه سیدهوی مدت پنجاه و سه سال و هشت ماه تاراجه سوجرلهه بن راجه سرتن مدت چهل و هشت سال و نه ماه
راجه بلا راجه بن راجه بهکرمدت چهل و پنج سال و یازده ماه راجه دیوان بن راجه بلا راجه مدت چهل و چهار سال
نه ماه راجه اوتی بن راجه دیوان مدت چهل و چهار سال و دو ماه راجه امی بن راجه اوتی مدت پنجاه و یک سال و
راجه دد پال بن راجه امی مدت سی و هشت سال بود راجه دد پال مدت چهل سال
و سه ماه راجه شیپال بن راجه دد پال مدت سی و شش سال راجه تهم بن شیپال مدت پنجاه و هشت سال
و پنج ماه فرمانروائی نمود ۰

چون نوبت به پسر او راجه کهیمن بن راجه تهم رسید او در سرانجام مهام سلطنت سستی و زبده بخرج نم لغزید
مملکت نمی پرداخت و لاابالی میزیست چون سلطنت را اهمیت دانی برو الی نشستی نوبت بادشاهی که سلطنت و رزد
و دانی برو از زبان مراتبه سلطنش دیر نپاید بلکه زود بپایش زود بسر آید ۰

بیت

دچوشه باز مان زبر دانی سلطنت ۰ بود مرسری را تمانی سلطنت ۰

امرا و وزرا سر از اطاعت او تافته بر زبرش که دست تصرفی در امور جهانبانی و عمران و دهقان و دیگر کارهای نیابت نمود
دلست در ساختند و زیر بطبع سلطنت و حب دنیا مائله سائله بی حقیقتی و بیوفائی گشته راجه کهیمن را کشته
سر بر آرای فرمانروائی گردید مدت سلطنت راجه کهیمن چهل و هشت سال و دوازده ماه بود از انجا نسل با اقتدار
که از ابتدای راجه جن شتر لدایت راجه کهیمن مدت یکهزار و هشت صد و شصت و چهار سال لیدی تن بطلا
بعد بطن فرمانروائی کرده بودند منقطع گردید و امور جهانبانی بر قوم دیگر منتقل گردید ۰

ذکر انقطاع سلسلهٔ پانڈوان و رجوع سلطنت براجه بسر و او و لادش

راجه بسر و اکه از ابتدا وزارت بدوجهٔ سلطنت رسید بعد قتل کرراجه کهیمن بر تخت جهانداری متمکن شده
بسر انجام مهام سلطنت اشتغال داشت چون احوال نسب این راجه و اولادش نیز مفصل لکها مرقوم است لهذا مرقوم

از اولاد او در زمان سلطنت آنها نگاشته آمد راجه بسرواه فدوسال وچهار ماه راجه سوربن بن راجه بسروا نهصد بیر
چهل ودو سال وهشت ماه راجه بیرساه بن راجه سوربن پنجاه ودو سال ودو ماه راجه اننک ماه بن بیرساه چهل وهفت
سال ونه ماه راجه برجیوت بن راجه اننک ساه سی وپنج سال ویازده ماه راجه دربهه بن راجه برجیوت چهل وچهار
سال وسه ماه راجه سوده پال بن راجه دربهه سی سال ونه ماه راجه بورمت بن راجه سوده پال چهل ودو سال
ودو ماه راجه سنجي بن راجه بورمت سي ودو سال وسه ماه راجه امرجوده بن راجه سنجي بيست وهفت سال وچهار
ماه راجه نين پال بن راجه امرجوده بيست ودو سال يازده ماه راجه مروسي بن راجه نين پال چهل وهفت سال
وهفتاد راجه بدارتهه بن راجه مروسي بيست وپنج سال وپنج ماه راجه بل مل بن راجه بدارتهه بعد جلوس
برادر نگ جهانباني بعيش وکامراني پرداخته ازامور ملکي غافل گرديد بنگ خوردن وبدخوئي وبدگوئي شعار
خود نمود واز کثرت بنگ بيهوش بوده بالمراد وزراء سلوک ناصحانه پيش گرفت بالجمله راجهٔ مذکور از افراط بنگ
به ارکان دولت طريقهٔ که نبايد مسلوک داشته ازمهام جهانباني نهايت غفلت ورزيد وهر ماه وزيرش تا بوے
وقت يافته کارش بانجام رسانيده مالک مملکت گرديد مدت سلطنت راجه بل مل سي ويکسال وهشت ماه از
ابتداے راجه بسروا که بعد نسل پانزدهم بسلطنت رسيد نهايت راجه بل مل چهارده تن مدت يانصد و
يکسال فرمانروائي نموده جهان گذران را بدرود کردند ازينجا نسل راجه بسروا منقطع گشته امر سلطنت بقوم
ديگر انتقال يافت ٭

بيت

٭ نيست وبد روزگار دير نپرگذشت ٭ داستانها ازين وآن شنيد بپرگذشت ٭

ذکر انتقال سلطنت از نسل راجه بسروا وزير راجه پرباه وزير راجه بل مل

راجه پرباه که از پايهٔ وزارت بسلطنت رسيد زمان دولت اوسي وپنج سال راجه جنهاب سنکهه بن راجه پرباه
مدت سلطنت او بيست وهفت سال وهفت ماه راجه شرکهن بن راجه جنهاب سنکهه مدت سلطنت او بيست وپنجسال
راجه مهيپت بن راجه شرکهن مدت سلطنت او بيست وپنج سال وچهار ماه راجه بيارمل بن راجه مهيپت مدت سلطنت
اوسي وچهار سال وهشت ماه راجه مروپدت بن راجه بيارمل مدت سلطنت او بيست وهشت سال وسه ماه راجه
متوسين بن مروپدت مدت سلطنت اوسي وچهار سال وسه ماه راجه سکهدان بن راجه متوسين مدت سلطنت او بيست
وهفت سال ودو ماه راجه جيمل بن راجه سکهدان مدت سلطنت او بيست وهشت سال ودو ماه راجه کلنک بن راجه
جيمل مدت سلطنت اوسي ونه سال وچهار ماه راجه کلس بن راجه کلنک مدت سلطنت او چهل وشش سال راجه
شرمرون بن راجه کلس مدت سلطنت او هشت سال ويازده ماه راجه جيون چاند مدت سلطنت او بيست وشش سال
ونهماه راجه مرے چند بن راجه جيون مدت سلطنت اوسيزده سال ودوماه راجه بيرسين بن راجه مرے چند
مدت سلطنت او بيست وشش سال ودوماه راجه آدمت بن راجه بيرسين چون برتخت جهانباني نشست با قضاے
مستي برنائي وغرور فرمانروائي غفلت را کارفرما گشته بعيش وعشرت پرداخت ودانا در حرم سرا بودن شعار خود
ساخت چون بي برواني راجه خاطر نشان عالميان گرديد وتسلط وزراے راجهاے سلف وعروج آنها بمعارج
سلطنت نيز مشهود گشته از معمولات بود روز بروز بر تزوير وشوکت استيلائي که داشت راجه آدمت را رفکراے ملک

یعنی کردا نیدند بر وفاق سلطنت تکیه کرده مدت سلطنت راجه دهرت بیست و سه سال و یازده ماه و از دهرت ابے راجه بربهاد و ولایت راجه ادهمناتهه مدت چهارصد و چهل و شش سال نامور سلطنت برداشتند و از بهاسل راجه مرهٹه منقطع گردید

بیت

ه سرانجام گیتی همین است و بس ه دریغا که نگذاشت با هیچکس ه

ذکر انتقال سلطنت از اولاد راجه پربهاد بن دهرت بر اولاد ش

راجه مل مرزبان بدوزارت سرفراز سلطنت رسید و مدت چهل و یکسال و شش ماه بهاسل ابن پسر دهرت بعد او زمان کرس ریاست برافراخت راجه سوچ بن راجه دل مدت چهل و پنج سال و سه ماه سلطنت برداشت از بن جهان رفت راجه میگهک بن راجه سوچ مدت چهل و چهار سال زور و ساه گاسروا ے جهانبانی برده دنیا را بدل زر دسود راجه مرا سود بن راجه میگهک مدت سی و سه سال جهاندار ے نمود در رحلت هستی بربست راجه نالیه بن راجه مهاسود مدت بیست و هشت سال بر سلطنت اشتغال ورزیده بساط زیستن درنوردید راجه سورت راج بن راجه نالیه مدت چهل و پنج سال و هفت ماه و نهاے بدرنشسته و دیعت حیات سپرد آرمن سود راجه ارشے سین بن راجه سورت راج مدت سی و هفت سال و شش ماه و نوازش نموده رحلت کرد راجه اندل جل بن راجه اودے سین مدت بیست و یک سال فرمانروائی نموده راه آن جهان گرفت راجه راجپال بن راجه اندل جل بعد جلوس بر اورنگ جهانبانی کمر همت بسلکت مناسبی بر بسته و بمراسم شجاعت اکثر ولایات مستقل کرده فرمانروایان را فرمان بذیر خویش گردانید چنانچه دنیا باده نخوت روزروشن و شبهاے او مراسر سرخوشی و عروررا جه مل کور بورلشکر و تسلط براحباے اطراف زندگی بند ستی کردن آغاز نهاد و کسی را بخاطر خود نیاورد و با همه کس بخصومت پیش می آمد رفقا و اعیان دولت از دست او جان آمدند باه وفقان می گذرانیدند و با مر صاحب نزد لها توسل جسته او را دلالت به تسخیر و اسیران می نمودند تا آنکه سکونت نامی که قلیلی از ملک و اسلحه کره آژن در دست داشتند از حوالح گذاران راجه بوده با هواے اسرای دولت رو زراے مملکت بر سر راجه لشکر کشیده باختصاے اردات کریمی سکونت غالب آمد و راجه راجپال در زرنگاه کشته شد ه

بیت

ه چو نیرو و فرصت مدد او نداد ه بسوے زمارجه سر آورد ملاد ه
ه که در جنگ فیروزی از امنراست ه نه از کثرت و بسیاری لشکر است ه

مدت سلطنت راجه راجپال بیست و شش سال و از اندا ے راجه دل مرلغایت راجه راجپال نه صد و چهل سال فرمانروائی کردند و از بنها سلسلهٔ راجه دل مرمنقطع گردید و امر سلطنت براجه سکرت انتقال یافت سعدی

بیت

ه بس نامور بزیر زمین دفن کرده اند ه کز هستیش دروے زمین یک نشان نماند ه

ذکر رجوع سلطنت از سلسلهٔ راجه دندهر براجه سکونت واز راجه سکونت براجه بکرماجیت

راجه سکونت چون والی سلطنت و مالک ممالک گردید مغرور گشته با امرا و وزرا سلوک نامناسب پیش گرفت و بادهٔ سلطنت او را گوارا نیفتاد و بروز ور آورد و از خودش برد از انجا که جهانبانی وابسته باخلاق حمیده و صفات پسندیده و حوصلهٔ فراخ و همت عالی و نیت درست و شجاعت فطری و سخاوت جبلی و عدالت راشفه و عواطف لانقه است و راجه مذکور از این صفات خالی و نهایت پست فطرت کم همت و تنگ حوصله کم ظرف بود کارها نیکه شایان فرمانروایان و سزاے سلاطین نباشد بعمل می آورد با این حال با فیون معتاد بوده اکثر اوقات می نمود و در نشهٔ آن سراز پا نشناخته غافل و عاطل می گذرانید و از روے بخردے بارعایا و برایا راه معدلت نسپرده طریقهٔ جور و جفا پیش گرفت ۰

بیت

۰ ملکرا رے بعدل و داد بود ۰ ۰ ظلم و شامی چراغ و باد بود ۰

ارکان دولت و اعیان مملکت که از سلوک ناهنجار او خوش نبودند در اندک فرصتی از منصرف شدن احکام نواحی بعید از احوال بی برده راجه بکرماجیت والی اوجین با لشکر ظفر اثر و مساکر نصرت فر متوجه اندریت گردیدن راجه سکونت از استماع این خبر صعوبت بیکار را آماده ۰ مدافعه گشت مردلشکر با هم پیوسته آتش کارزار برافروختند راجه سکونت در رزمگاه کشته شد و راجه بکرماجیت مظفر و منصور گشت ۰

بیت

۰ غرالیکه جوید نبرد پلنگ ۰ ۰ شود خاک از خون او لاله رنگ ۰
شد روی که بروی مرآید جهان ۰ ۰ به پیکار شاهینش آید کمان ۰

مدت سلطنت راجه سکونت چهارده سال ۰

در بیان ولادت راجه بکرماجیت

شرح احوال و احتلافات بسیار مسموع شده در اکثر نامه و بعض تواریخ دیگر مرقوم است که ابا عن جد فرمانروای اوجین بود بدرش گندهرب سین نام داشت اما آنچه صاحب ترجمهٔ سنکهاسن بتیسی که مشتمل بر احوال آن راجهٔ فرخ اقبال است بقلم آورده اینست که وقتی ان فرمانروای عالم ماکوت در مکان خویش بزم طرب و نشاط آراسته داد عیش و نشاط میداد در آن محفل گندهرب سین پسر او یکی از حوران که بزبان هندوان آنرا اپچرا گویند و دران انجمن رقص می کرد مبتلا گشته نگاه عاشقانه نمودن را ازین جهت که آن حور منظور نظرش بود از معاینهٔ این حال برآشفت بفرمان قهرمان جلال در بارهٔ پسر خود دعاے بد کرد که از عالم علوے فرو افتاده بجهان سفلی در آید و در وزانه بصورت خرشبانه آدمی پیکر برده باشد هرگاه راحه از راجهاے سفلی جثهٔ خرے او را در آنش بسوزانند بصورت اصلی خود در آمده از عالم اموت بعالم ماکوت که مسکن مالوف اوست در آید همان زمان گندهرب سین از جاے خود افتاده بصورت خرے در تلاب منصل دهارا نگرے دکهن که راجه دهارا

مرزبان آنجا بود داماد و در آنجا مدت دراز بسر برد تا آنکه دختر راجه این شهر را به خواست تا او را
او بعقد خود درآورد و زن مالدار بسیار شود و کرد آن در فکر بود که ناگهان دید که پسر پادشاه مسلمان بر کنار
دالان بیرونی خانه ایستاده است و او را دید که بسیار خوش و خرم بود و در آن ساعت از سر تا
این ولایت بیامده که دختر خود را بدو دهد و مرا هم بدو سپارد تا من با او بروم و آن مرد را
بسیار این شهر و زن و فرزند و مال و ضیاع و آن را رها کرده بود و همه روز بدان اندیشه
آن را از این دالان بیرون آورد و راجه را بدین امر مرتب اطلاع داده راجه متعجب گشته خود بر کنار دالان آمد و
آن را بدو سپرد که بدین خود دشمن گردن اوتاد گردن مرتب سپارد و راجه را بدین امر مرتب
داد و خود بر اسب نشسته بیرون آمد و راجه را بدین امر مرتب سپارد و راجه را بدین امر مرتب
قبول کرده بدون وساطت سپاه و مرتب سپارد و راجه را بدین امر مرتب سپارد و راجه را بدین امر مرتب
ساعتی مرتب سپارد و راجه را بدین امر مرتب سپارد و راجه را بدین امر مرتب سپارد و راجه را بدین امر مرتب
داد و راجه را بدین امر مرتب سپارد و راجه را بدین امر مرتب سپارد و راجه را بدین امر مرتب
خرق عادت آن را بدین امر مرتب سپارد و راجه را بدین امر مرتب سپارد و راجه را بدین امر مرتب
این آن را بدین امر مرتب سپارد و راجه را بدین امر مرتب سپارد و راجه را بدین امر مرتب
حیات گشته با خود گفت اگر دختر را بدین امر مرتب سپارد و راجه را بدین امر مرتب سپارد و راجه را بدین امر مرتب
او را به او رسانم این اندیشه را بدین امر مرتب سپارد و راجه را بدین امر مرتب سپارد و راجه را بدین امر مرتب
می اندیشید راجه متوجه گشته گفت مرا از دیگر شهرها بدین امر مرتب سپارد و راجه را بدین امر مرتب
هیئت باشر وشانه بصورت آدمی بر می آمد و در راجه را بدین امر مرتب سپارد و راجه را بدین امر مرتب
آورد و گفت هر سه روز یکبار با دیگر خود را بدین امر مرتب سپارد و راجه را بدین امر مرتب
راجه رفته با زوجهٔ خود عیش و عشرت میکرد اما راجه دعا را از زبان ملازمان بدین امر مرتب
دمیشه در بیرون آن میکوشید تا بدین امر مرتب سپارد و راجه را بدین امر مرتب سپارد و راجه را بدین امر مرتب
رفته بود راجه تا بوقت دیگر آمد و چند هفته از راه دور آورده و آنش هر هفته ها گذشت
گفت هر سه روز یکبار با دیگر خود را بدین امر مرتب سپارد و راجه را بدین امر مرتب سپارد و راجه را بدین امر مرتب
البته بیاید و بدین امر مرتب سپارد و راجه را بدین امر مرتب سپارد و راجه را بدین امر مرتب
سوزاند من از زن مالدار دختری دارم که او را بدین امر مرتب سپارد و راجه را بدین امر مرتب
ولادت یافته اکنون دختر را سه ساله است حکم شاهزاده را بدین امر مرتب سپارد و راجه را بدین امر مرتب
باشد و نام این هر دو پسر و دختر را بدین امر مرتب سپارد و راجه را بدین امر مرتب سپارد و راجه را بدین امر مرتب
آخر شد مرا از دیار خود بدین امر مرتب سپارد و راجه را بدین امر مرتب سپارد و راجه را بدین امر مرتب
از خطر خلاص گردد راجه از روی او این سخن را بدین امر مرتب سپارد و راجه را بدین امر مرتب سپارد و راجه را بدین امر مرتب
بدل شود و در من ملاده نسبت با دیگر سلطنت مرا سلطنت عظیم خواهد بود و مناسبت با او بیشتر کل بدین امر مرتب سپارد و راجه را بدین امر مرتب
کشورگشا و عشرت پرداز خواهد گردید تا کارش را بدین امر مرتب سپارد و راجه را بدین امر مرتب سپارد و راجه را بدین امر مرتب
خود عیش و نشاط کرده تا به آخر عمر بدین امر مرتب سپارد و راجه را بدین امر مرتب سپارد و راجه را بدین امر مرتب
گفت چون بدین امر مرتب سپارد و راجه را بدین امر مرتب سپارد و راجه را بدین امر مرتب سپارد و راجه را بدین امر مرتب
شاهزاده بدین امر مرتب سپارد و راجه را بدین امر مرتب سپارد و راجه را بدین امر مرتب سپارد و راجه را بدین امر مرتب
نزد راجه آورده حقیقت مرتب سپارد و راجه را بدین امر مرتب سپارد و راجه را بدین امر مرتب سپارد و راجه را بدین امر مرتب

مادر مرده رحم آورده واظر تربیت بر او انداخته به دایه اے موضعهٔ مهربان دل سپرد و آنرا بکرماجیت نامیده
و در پرورش و تربیت به ترسے برادر خورد مي بکرماجیت هم ترجمه مي گماشت چون مرد و کلان شد ن یک نجیت
که علامات رشد و کاردانی از ناصیهٔ حال سعادت اشتمال بکرماجیت پیدا را مارات سلطنت از سیمائي او مرئیا
و دختر زادهٔ او مهر بود راجه در حق او زیاده شفقت مي نمود بعد از انکه سن بلوغ رسید ولایت مالوه با قطاع
او مقرر گردانید بکرماجیت التماس کرد که برادر کلان من بهرتریست با وجود او امر حکومت بنام من سزاوار نیست
مسئول آنکه ایالت آنجا بنام برادر کلان من مقرر شود من بوزارت او حوالم بر داخت راجه التماس او پسند نموده
حکومت مالوه به بهرترے داد و مردو را بدان ولایت رخصت نمود بهرترے دران ولایت رسیده شهر اوجین را
دار الایالة مقرر نموده حکومت مي کرد و بکرماجیت با مر وزارت قیام داشته انتظام مهمات انجا چنانچه باید
مي نمود آخر مردو برادر بزور پنجهٔ مردانگي و قوت و فرزانگي اکثر ولایات قرب جوار در حیطهٔ تصرف خود آوردند
و حکمرانها بر اکثر ممالک جاري گشت و شهر اوجین آنقدر وسعت یافت که در طول سیزده کروه و پهنا نه کروه بود
راجه بهرترے با امانهٔ خویش که اینگ سیتا نام داشت و آنرا بنکلا نیز گفتند بے الفت بسیار بهم رسانیده
اکثر اوقات در درون حرم سرا ماندے و باراني بعیش و کامراني گذرانده بامور مالي و ملکي کمتر پرداختي و بارکارهاي
فرمانروائي تمام بر دوش همت بکرماجیت انداخته التفاتي بان نداشت بکرماجیت به برادر بزرگ خود از راه
مهربانی نصیحت کردي که ملک الدوامد در حرم سرا بسر بردن و از مهمات جهانداري غفلت ورزیدن مناسب
نیست رائي از راه جهالت و عناد کینه با بکرماجیت بهم رسانیده راجه را بر ین صرافت آورد که بکرماجیت را از پیش
خود اخراج نماید راجه مسلوب العقل مغلوب فرمان زن خانه برانداز گردیده حقوق خدمتگاري جان پرور
مهربان را بر طاق نسیان نهاده به استرضاي رائي بکرماجیت را اخراج نمود *

بیت

* عزیزان را کند خوار * نکبت زن شود دانا گرفتار *
* زکید زن دل مردان دلیر است * زنان را کید ما بس مختصر است *
* زنان از بهلوي چپ شد آفریده * * کس از چپ راستي هرگز ندیده *

چون مدتي باخراج بکرماجیت گذشت زنان رائي بقوت ریاست امر بیا زحانی پدست آورد که بخوردن آن
زندگاني جاودانی حاصل گردد و نمرمذکور را بمشورت زن خود با میل تحصیل وجه معیشت راجه بهرترے را
بطریق مدبه رسانیدن و بمراد خویش فائز گردیدن راجه را بوفور حسني که با زوجهٔ خود بود آن میوهٔ جان
بخش را برائي ارزاني داشت چون رائي مردم صحبت میرآخور سرکار گرفتار بود با ورسانید میرآخور بقصبهٔ لاکها
بیسوا که پابند زنجیر عشق او بود گذرانید او بخاطر آورد که حیات ابدي او را باید که نیکوکرداري پرهیزگار
بوده باشد مرا مسین قدر دانی که در زمرهٔ کاري و بدکرداري گذشته مي گذرد و مال است این قسم مدتها
سزاوار راجهاست که بطفیل آنها و عابا و برایاد رکنف امن و امان زندگي مي کنند همان بهتر که این نمر را براجه
بهرترے برسانم چون بنظر راجه گذرانید راجه آنرا شناخته در لحهٔ صورت فروریخت چون تحقیق پرداخت راز
نهاني رائي برملا افتاد و رائي مغلوب یاس و هراس گشته خود را از بام بلند فرو انداخت و بدرکات سقر شتافت و راجه
برابلاي صحبت آن فاجره دامت کشیده بر صرکشته و اخراج برادر بسي تاسف نمود و بعضي اسخنان مذکوره
را في نمرانین صورت مرقوم ست و زن مذکور را از جملهٔ صاحب عصیان شمرده مردم را فرمود تا بدین روش نوشتند
که روزي راجه بهرترے بقصد شکار برآمده بود در نزدیکي موضعي دید که عورتي با سگ سیاه شوهر خود همراهي

خود مرد را در آتش سوزان انداخت خاکستر گردید راجه از مشاهده این حال بر حیرت بود الملک آن زن آفرین
کرد و بسکی خوش بیدیه ماجرا را پیش رانی گذارش سوزانی بر زبان آورد که ذات سیمت و راستی
زنان بارسا گویا قضای آن دارد که بعد مردن شوهر بلا تعلق با شوهر مرده خود را بدان سوختن و رهائی
داده برای احسان و عوض یاری آن مرد بر آید بنابر این رسم زن ستی جاری گشته و بعد از آن
رگریان شدن و تمود رسم آمده بر اب اظهار آورد ند که راجه را داد بوقوع دستی جاری بخرد داد و عالب
آمد در حمرا بر خاست ملازمان اندا خت و با ترسید بی قول مرد کشت خاصه راجه را که بعون آلوده
بود ند بطور ارای آن دا بدن برای که در حمت راجه باشد الم در راسخ هم بود امنیا رسم ستی و ترک به سیر
کرده حمرا استماع نا لب نهی کرد رو سوے خود را که در حمت از دا شد ا ات رسانیده بدیدی ما زیدات

بیت

* بخوبی آنکه زا عشق بیا نداده * عشق است که جان با و توان داده

و در اصلی سیر حیات بوسیله آن که راجه بمر تبه دیگر به دولت و در دل عشق مرد و گرفتار بود و مورد بیکه
از قریب حیات میرآخور را نام آنا دو طلبیده گرد انگ سیما نام داشت و اجوه ند کرد ا بود و ایشان را
خبر مردن راجه بی توقف بنا ن بیان آورن داد نام زیکلا بود در رعشق راجه نایت ند بود.

الفصه راجه بمر تبه از مردن آن زن نامور بیا می با موس و حیرت با ز رفات این زن عالیه بنا ر
حیرت ترک سلطنت کنده با نه بیا ئے گیرد گردید و عبادت رب العالمین مشغول و روز بروز ریاضات شاقه کشیدن را
و بدستیا رے نور توفیق شمع حقیقت در شبستان باطنش روشن گشته و از شعبهٔ تسریکه و کران گذشت
یا از کثرت ریاست زندگانی جاودانگه تصور آمل منه ممکن است راجه تا حال او را خاصه صنمی در سر
و طریق اعتقاد دین مالیسا راست.

بالجمله چون راجه بمو تبے از دولت و ریاست از مرد ن زوجه که حیات ملازمان از شرطنه و حیات زیر دست
که گویند در آن زمان غالب بود ند این نسوه غالی گردید ند و از آن غالیه بیان و عارفیت دست
قطار در سلک عبادت کار کرد ند و در ریاضت و تعبد مشغول تا مرحله که سر حلقهٔ دیوانه مردم در رسید پذیرفتن
آدمی خورد و رسیده بدل آزار سے و جان شکر سلاطین بر دا خطا بر خی از با شندگان آن شهر آزار و ملاقات
خلق را بعبث و بیکار با دو جان خود اسلامت نرد ند و خمرا و جمی که در آبا دے و معموری نظر داشت
بی روق گرد ید آرے ولایت بی رانی حکمرانی بسر دارد

بیت

* جهان بی جهانیان را می سزاست * دل بیسر ا نه بر کسے نه بر کجاست *

چون بسیار ا از اهل او سی خبر آن * بوگرد ند در ا بیان از کاه بسکونت بکن بگر با و الصاق می شود که
که کس را بسوبت نرا نه خورد نا خورد بگرد و آن شخص سی در آورد و ربط آ نا بش دیگرش گرد د مقرر
ملک کو شهر نسود و مرسوم که مورد زبی ایشهر بات سکونت خود سکان حاکم نشین زمان نرا نت سلطنت مالوی
نا مدر نسلانت سیما جی با درجوع با نه نام آمرد و راجه را بیا نسر برد و از مرد و را نرا نت انام
در ا ما مت او با شدن مو تو ر آمو رسید و روانت شب آن نو با نو با بکر د ر مهورانی من بود و با شد مکانه
نسب مرد و ل ا بیا سر سود ا نو بت نر مند گرد ا نه دا ند مرد و زنه کس نو بت سلطنت با د شا و بان د و شه

طعمهٔ دو میشد جمیع شهریاران بسان حیوانات بصرف مطبخ میمون حصار بوده مرکدام آماده مرکب
نبوت بودالله الله اگر بنظر انصاف احوال جهانیان داده آید بهمین آنین تماشای حیات که در عرصهٔ شهود
جمیع آمده اند مرکبی را بنوبت خویش در زمینهٔ عفریت اجل گرفتار یابد شد هیچکس را مجال اقامت ابدی
در دائرهٔ امکان نداده اند خرم آن والا نظری که دل بر بن ناپایدار سرای حیات سست بنا نبسته خود را آماده
مرگ دارد و وقات عزیز را که متاع بی بدلی است صرف باد و عبادت رب العباد گرداند سعدی

بیت

ای جهان ای برادر نماند بکس ‌ ‌ دل اندر جهان آفرین بند و بس
مکن نکیه بر ملک دنیا و پشت ‌ ‌ که بسیار کس چون تو بر ورد و کشت

القصه چون مدتی بهمین آئین منقضی گردید روزی جماعتی از غله فروشان که بزبان عرب بتجاره گویند از
جانب گجرات در نزدیکی اوجین رسیده مرلب دریا منزل ساخت و بکرماجیت برادر راجه بهرتری که باغوای
رانی اخراج یافت بطرف گجرات رفته درین سفر رفیق این جماعه بود چون شب در آمد شغالان بعادت خویش
فریاد نمودن از انجمله شغالی بزبان خود گفت که بعد دو ساعت آدم مرده درین دریا می آید چهار لعل
گران بها و یک فیروزهٔ قیمتی در انگشت اوست هرکس که آن مرده را برآورده بخوردن من بدهد سلطنت روی
زمین نصیب او شود بکرماجیت زبان حیوانان می فهمید آواز شغال شنیده مرلب دریا آمده منتظر بود بعد
دو ساعت دید که مرده در آب می آید شناکرده لعل و فیروزه را مطابق قول شغال نزد آن مرده یافته
بعد از مقال او مطمئن بر حصول سلطنت را مترصد گشت و مرده مذکور را بر کنار دریا انداخته طعمهٔ
شغال مذکور گردانید روز دیگر برای تماشای شهر اوجین که وطن مالوف او بود در هر کوچه و
بازار گشت تا آنکه سرکنان مرد روزه کلالی در رسید دید که تجملات پادشاهی می برد رگاه او حاضر
ارکان دولت مع طبقات خلائق بر دور او ازدحام دارند و می خواهند که پسر کلان را بموجب وعدهٔ که بآن
عفریت نموده اند و امروز نوبت اوست بر فیل سوار کرده برسم معهود بدار السلطنة ببرند بدین روما در ش گریان
و نوحه کنان خاک بر سر بر در خود ایستاده اند بکرماجیت از مشاهدهٔ این حال حیران گشت که آیا رجوع تجملات
سلطانی برای کیست و درین شادی گریه و زاری برای چیست بعد استفسار و اطلاع احوال بر سوز دل پدر و مادر پیر
و عجز و بیچارگی آن جوان حیران ترحم نموده گفت که ای پیر مرد زیاد غم مخور که بیای پسر تو من بیش
ازین نمیروم و بتایید الهی او را می گشم کلال مذکور دگر گون گفتن که مرا چه لائق است که مسافری مهمان
را بنا حق طعمهٔ دو سنگین دل گردانیم و بر نقد یکه راضی باین کم حیائی گردیم و عوض کلال زاده ترا بفرستیم
و دا بدل دیگری کرا خواهیم فرستاد بکرماجیت درین باب مبالغه از حد گذرانیده این نوبت بر خود گرفت
و باین مقرر کسوت بادشاهانه در بر خود کرد و عطریات استعمال نموده سلاح رزاق بر خود بیاراست و بر فیل کوه
شکوه سوار شده بتوزک و تجمل تمام شادیانهٔ دولت نواخته بدار السلطنة رفت و بر سریر جهانبانی جلوس نمود
اعیان دولت و ارکان سلطنت کمر اطاعت بسته هرکدام بقدر مراتب بجای خود ایستاده و در تقدیم او مرکوشیدند
حسب الحکم انواع خورد نیها از حلویات و میوها بر دروازهٔ قلعه که راه آمدن عفریت بود آماده نموده گردانیدند
انوار بادشاهی از ناصیهٔ احوال او هویدا بنه کرده تمام روز بوظائف خیر طلبی و سلامتی ذات فرخنده صفات او موظف
بودند عفریت بعادت معهود وقت شب در قلعه آمده اقسام خوردنیها را بسیل تمام خورده از لذت آن خوشوقت
گردید بعد اندرون رفته دید که جوانی زیبا منظر بر تخت نشسته است بکرماجیت بمجرد دیدن عفریت از تخت

کر

بر خاسته به پیکار او مستعد گردید و بدلاوری تمام با او در آویخت چون در گشتی دیو را مغلوب دید خواست که بشمشیر آبدار کار آن ناپاک انسام رسان ناگاه دست او را بلاوری دست دسته سلاح حوامی آنار نهاد از درهایلوسی درآمده گفت که ای جوان مسان ستر که صلح کرده شده وراه نجات جسته آید دربصورت دست ازستیزه وجدال له باز باید داشت و نیز بزبان آورد که نسبت بدگران توعیاست من خوب شما آورده ی بیان وی آن جانفشی نوکرده بپاس خاطر تو دست از تمام سنهٔ این شهر برداشته جان گرانی مرد م می گذارم و با توسلی صحبت بسته تعاقی دیگر میردم سلطنت این ولایت بتو واگذاری باد که غیر از تو دیگرے را لائق اینکار نمی دانم و عهد می کنم که مرگاه مهمی بتو رو دهد مرا یاد کنی بلا توقف حاضر شده مراسم رفاقت بتقدیم رسانم فرمایت گفت که عوض خون مردم قصاص ملاک تو داشتم اکنون که سلسلهٔ صحبت جنابیدی عهد را آوردی ترا بمل کردم از اینجا بیرون شو مرگاه ضرورت داعی شود ترا طلبیده خواهم شد مفارقت از اینجا بدرو قت سفر کرد و که مردم درون قلعه آمدند پدر ما جیت را دیده حیران ماندند و بروزبان کوی آن مبارز شاد مانی کرده شهریان را اخلاع دادند امرا و وزرا نیز رسیده بوسلامت او شکرانه ی بجا آورده با خود اندیشیدند که این قصه شوکت و قوت از اندازهٔ بیان سردم این زمان زیاد ست ما بین جوان از نژاد نگرماجیت برادر زاده مهرزی خواهد بود میون استسار کردند طا مر گشت که خود بگرماجیت است بسبب تبادی ایام مشابهه شده از این مشارت زیاده ترمو شوقت گشته بعهد و میثاق آنی بجا آوردند و شاد مانیها نمودند که مم از مزاد ات حضرت جان گرا رمانی یافتند و هم ولی نعمت قدیم وارث سلک و دولت برادر نگ جهانبانی متمکن گردید ارکان دولت و اعیان مملکت و حضور سکنهٔ او حین کسر اطاعت و سجود بت بر میان جان بسته دو تند بم او سر را متثال فرامین مطاعه قیام، رزیدند و دران محفل دلنشا و محضور فرح افزا مرخانه و مرجا زم عیش آراسته صدائے نهضت و سارنگ باد از هر سو بلند آوازه گردیده

نظم

ه زمانه بزم عشرت ساز کرده ه فلک فرمانے حضرت باز کرده ه
ه نوا سازان نوا ساز کردند ه سرود بیحمی آغاز کردند ه
ه ز بس عیش و نشاط و شادمانی ه جهان را تازه شد عهد جوانی ه
ه خروش کوس و بانگ نای برخاسته ه زمین چون آسمان از نوای برخاسته ه
ه جهان گردید یکسر چرخی دوسته ه فلک بر خود دران از چرخی پوسته ه

چون ایام هولی بود که از اعیاد مشهوره و سود امت جشن آن عید سنل کاول انشانی و رنگ پاشی به بسی آئین انجام یافته مقام جان افشانی طلبان معطر ساخت روزی زمانه رنگی دا بسته بافت ه

بیت

ه ز بس تکبت بزم میرفت د ورنه ه فلک تا ناف مشک بود از غررنه

القصه بعد از انکه سر بر فرمانروائی بفرو جود و جلوس بکرماجیت رفعت بذیرفت اکثر و اعیان و معتمدان دلپی دستان که م دل و عهد آزمیده ند کو مرخناسی را روزا زگرد ند و معدلت را معمار بسر عهد بنا نو حسن بیت او در زمانش باران بروشت بارید ے و کسی در سینهٔ ه زوے کینه ورزا ند بنے را نداشت سمت ورد و فرمان عاجز بروے مسلوک گشت ه

بیت

دلمان د رزمانش انحلے رسیدہ ۔ کہ منسوخ شد رسم عقل وکلیدہ

وآن پاکیزہ گوہر بمقتضاے فراست وفرزانگی بر دقائق جمیع صناعات واکثر علوم وحروف واقاقی داشت وبلغات مختلفہ آشنا بود گویند کہ منطق الطیر ہم می فہمید واز سفاے باطن ہم بہرہ مند بود

مصرع

شمہ بریش ہنر وحرف بحرفش خردی

چون دانشمند کامل وشجاع بی بدل بود بیاز وے مردانگی وبہلوے فرزانگی وزورمندے فطری تمامی ممالک وسیعهٔ دکن واودیسہ وبنگ وبہار وگجرات وسومنات را مسخر کردہ فرمانروایان آن ممالک را فرمان بذیر خویش گردانید ودر آخر ولایت اندرپت کہ اکنون بدہلی شہرت دارد بتسخیر درآوردہ راجہ سکونت را درعین معرکہ کشت وناگاہ در حیلهٔ تسخیر خویش درآورد چون تائید بزدانی وعنایات سبحانی قرین حال او بود نیت بخیر وہمت عالی داشت حاجات ارباب احتیاج ومقاصد ارباب مطلب بشگفته روئی وخوشخوئی انجام دادہ کسی را از بارگہ خود محروم ومایوس نمی گردانید ودر انصرام مرام مردم مرجند از مشکلات امور بود دردلش مرتسم نمی نمود سعی بلیغ نمودہ بنوعی سرانجام میداد کہ موجب حیرت وتعجب تماشائیان می شد وعوام آنرا از کرامتش شمردہ خرق عادت میدانستند چنانچہ بسیارے از حکایات غریبہ ومذکورات عجیبہ در حاجت روائی محتاجین وکام بخشی مساکین بر زبان اہل روزگار رواج دارد وبعض صنف مسطور راست خصوص نسخهٔ سنگاسن بتیسی کہ مشہور ومعروف است متعلق بیان همه آنها است وسبب تالیف این نسخه مشروح چنین نگاشته اند کہ چون راجہ بکرماجیت از زین جہان درگذشت بعد نماندیا مدرسنهٔ پانصد وچہل ودو بکرماجیتی راجہ بھوج کہ اورا ہمہ بمحاسن صفات وسکارم آیات می ستایند برحکومت ولایت مالوہ استقامت داشت وزیرا وبرہمن پندت نام ازفرط دانش کلید عقل راجہ ومدار علیہ ملک او بود وحکایات بذریعهٔ بکرماجیت دران زمان شہرت تمام داشت اتفاقا راجہ بھوج بقصد شکار بصحرا رفته بود بیرون شہر دید کہ جمعی از طفلان خردسال کودکی را بادشاہ ویکی را وزیر ودیگرے را کوتوال وسائر حلقه وحلقهٔ سلطنت قرار دادہ بازے طفلانہ میکردند آن سر برآرای بزم بازی باجرای احکام ملک می پردازد وچندی روزقبل ازین ماجرا ازان طفل درمیان مکان دراسرے کہ منازع فیه بعض اکابر بود وراجہ بھوج از انفصال آن عاجز گشته جواب دادہ بود بنوعی فیصله یافت کہ موجب حیرت ممکنان خصوص راجہ بھوج گردید وراجہ بھوج آنرا شنیدہ لب حیرت بدندان گزیدہ بود ودرانوقت ہرگاہ کہ بران بشته اقامت داشت اصلا رعب ومراس راجہ بھوج بموجب خاطرش نمی گشت راجہ متعجب گشته ورایش خود خواند چون ازان بشته فرود آوردند شکوہ راجہ بردغالب آمد وطفلانہ درگریبه وزاری افتاد حسب الامر راجہ بازا ورابران بشته بردند بدستور اول آنار حکومت درو مویدا ومراس راجہ ازدلش ناپیدا گردید راجہ دانست کہ مبادا وقوع این امر از تاثیرات این بشته است برطبق حکم اوچون آن بشته راکندند نتیجی مرصع درغایت زیبائی برآمد راجہ رابقین شد کہ از تاثیر آن اورنگ جہانبانی طفلی بدین خردسالی وبادانی عدالت وحکمرانی می کرد وقیمت را باخود در دارالسلطنة آورده خواست کہ بران جلوس نماید گویند کہ می زد وصورت زیبا از طلسم دران تخت ساخته بودند ازجملهٔ آن اعضا متکا رگشته گفت کہ ای راجہ بھوج این سریر سلطنت از راجہ بکرماجیت است نرا

بزبان کرمی نشان وقتی سراوار است که سامعان او معنی را موزون تواند شد راجه بسرج بشادی و این احوال حیران گشته استفسار نمود که کدام غریب از راجه بکرماجیت بظهور رسیده که سزاوار آن نیست لعبت سخن کوتاه از معامله راجه بکرماجیت که در حاجت روائی مردم مظلوم اهتمام شگرف فرموده بیان کرد و بهمین عنوان هر یک زان لعبتها سے حیران می بود و هکبت تا در کار خود نموده جبر انرای راجه بهوج شد و بر تخت وزیر راجه بهوج که در فضائل و دانشمندی مشهور و نیت خویش بود آن حکایات غریبه را بزبان سنسکرت گویت بشعر بر در آورده مسمی به سنگهاسن بتیسی گردانید و ازان زمانه آن حکایات غریبه در اطراف ممالک مشهور گشته اما بسر تبهٔ غرابت دارد که مثل سلیم در قبول آن سر حراست چون بنای تحقیق تاریخ بر امور عظیمه رائج شد و راجه بکرماجیت هم در ملک هند ماحصل هر روز مملکت ستان گشته مصدر ظهور سوانح عظیمه شد و بعد از زد و خورد متعدد مثل ارالی الآن کسی بهم نرسیده لهذا در تقاویم خود که پیرو عبارت اردو است در مصنفات خود سال تاریخ جلوس او را اعتبار کرده می انگارند و تاریخ سلطنت با تدوین هم بنابر اشتراک سر رشتهٔ دوره کلیه که صورت آن داشتند بدان اشاری دارد و گاهی ملکوری شروع تاریخ بکرماجیتی قبول نمی از شروع زمان جلوس او در اورنگ فرمانروائی دهلوی از روز تسخیر دهلی و کشتن راجه سکوت که در سنهٔ سه هزار و چهل و چهار جلوس راجه جلد شتر دهنا تر امل هند و نتا و هم انها مرقوم است تا سیزدهم این نسخه پنج هزار و هشتصد و چهل سال منتهی میگردد و نام بعضے از وقایع ناحال از زبان مردم این دیار مذکور است ۔

سعدی

بیت

دولت جاوید یافت هر که نکونام زیست ۔ ذکر مفیش ذکر خیر زنده کند مرده را

ذکر احوال انتقال راجه بکرماجیت و اختلاف اقوال درین مقال و رجوع سلطنت بسند رپال جوگی و اختلاف او

احوال انتقال او در اکبر نامه چنین می نویسند که راجه بکرماجیت را در حینیکه صرف نوبت بانتظار بود در ملک دکن با سالباهن نام صاحب خروجی مقابله روی داده اسیر او گردید سالباهن بر سید که درین باب زندگانی اگر آرزوی ما نده باشد از من بازخواه که مضایقه نخواهم کرد التماس نمود اکنون که مرا بقتل میرسانی این قدر مهلت می کن که تاریخ من در دفاتر روزگار سپاه گاه باشد او قبول کرده بکرماجیت را بقتل رسانید و تاریخ او را بدستور مروج و مسلم داشت و تا حال در دفاتر هندو تاریخ است سال تاریخ جلوس سالباهن هزار و پانوے بکرماجیت است که چنین سلطان مقتدر را اسیر پنجهٔ اوگردیده روی نورد بیداد سے عدم گشت و در تذکرهٔ راجاولی در اخ نرنگی مردن راجه بکرماجیت از دست سند رپال جوگی نوشته بدین صورت که چون مدت هزار راجه بکرماجیت بکامیاب دولت و نگا سرانجام وائی ماند آخر با تضائے طبیعت دنیا آنا رحرم و اموال نمایان و تیز باشش چون گان گردید و از زندگی بیزار می نماند ۔

بیت

خجسته باد بیست با پنج زندگانی ۔ کزان بود سے اوفا بجوانی ۔

و بنا بر سند رپال جوگی که موسوم بجاد و زمان مروج بود بعبارات دشتی نام مدت سرفراز و تصرف و زندان

دیگران داشت و بغدرت ان یمی ومصاحبت راجه را مغتنم خود کرده بود ودلهاے امرا ووزرا نیز مسخر او نموده چار و ناچار فرمان او جانزد اشتند روزی از روے تزویر راجه را گفت که بدن عنصرے تو از پیرے مندرس ونهایت نحیف گردیده مخلع بدن ازمن بیا موز و این کهن پیکر را گذاشته در پیکر تازه جوانی بی روح منصرف شود و از سر نو بتمتعات جوانی دل و ات جسمانی برخوردار باش راجه باآن همه دانش فریب جوگی خورده مخلع بدن او را موخت بعد مهارت روح خود را در پیکر جوانی که تازه مرده بود داخل کرد جوگی بلا توقف روح خود در قالب راجه داخل کرده آن جوان را که روح راجه دران رفته بود بقتل رسانید وخود سر برآراي فرمان روائي گشت مرچند از کتب منود این قسم اخبار بیگانه نیست که بنای اقوال اینها در هر باب بهمین نوع خرافاتست و بندرت در سه کلمهٔ معقول از صحف اینها گاه گاهي بنظر مي آید باز هم این نقل لایق اعتماد نداند بهر صورت چون سمندر پال جوگي بنابر کمال قرب واقتدار یکه درحضور راجه داشت برامر او وزرا مسلط بود ودرویش پرستي در کیش اینها لازم افتاده بعد ازانکه راجه بمرگ طبیعي درگذشت یا او را سالبا من کشت باتفاق ارکان دولت سر برآرا گشت مدت عمر راجه یکهزار و یکصد سال نوشته اند از انجمله سلطان دهلي نود و سه سال بود راجه سمندر پال که از حضیض گدائي بیاد شاهي رسید در بدایت حال بحسب صورت بعبادت شاق و ریاضات مالایطاق قیام و زیده اما در ما لم معني بهرهٔ از خداشناسي وابزد پرستي نداشت وغیر از اسم درویشي باو چیز دیگر نبود بر هنگي وعریانیي نه براے عبادت یزدانیي بلکه از روے ریا واغراض نفسانیي بود چنانچه ظاهر بینش بخاکستر آلوده میداشت مرآت باطنش هم غبار اندوه وابواے نفسانیي بود و هیکه در صورت خراب حال بود در معني نیز خراب تر

بیت

* در لباس ظاهري شیخ بزرگ * * در طریق باطني بد ترز گرگ *
* برزبان صد ذکر در دل صد دغا * * مانند درد عوی بعید از مدعا *

سمندر پال جوگي اگرچه بهر صورت بابر سریر سلطنت گذاشته بپادشاهي رسید آخر الامر رو در روے ملک عدم بنا کامي گردید

بیت

* مباد ادل آن فرومایه شاد * * که از بهر دنیاد مد دین نباد *
* کیا عقل با شرع فتوا د مد * * که اهل خرد دین بدنیا د مد *
* خدا وند دانش غم دین خورد * * که دنیا بهر حال مي بگذرد *

مدت سلطنت او بیست وچهار سال ودوماه راجه چندر پال بن راجه سمندر پال مدت چهل سال وپنجماه بسلطنت پرداخت راجه نین پال بن راجه چندر پال مدت پنجاه ویک سال وپنجماه دکوس چهانباني نواخت راجه دیس پال بن راجه نین پال مدت چهل وهفت سال ودوماه بفرمان روائي قیام و زیده راجه نرسنگه پال بن راجه دیس پال مدت چهل وهشت سال وسه ماه کامیاب جهان باني گردید راجه سوپه پال بن راجه نرسنگه پال مدت سي وهفت سال وپارده ماه طریق ملک داري پیمود راجه مکهه پال بن راجه سوپه پال مدت سي وهشت سال وسه ماه فرماندهي نمود راجه انبرت پال بن راجه مکهه پال مدت بیست وهفت سال وشش ماه سلطنت راند راجه مهي پال بن راجه انبرت پال مدت پنجاه وپنج سال وپنج ماه کمر بچهانداني بست راجه بهیم پال بن راجه مهي پال مدت چهل وهشت سال وهشت ماه موس راند راجه گوبند پال بن راجه بهیم پال مدت سي وهفت سال ونه ماه دارائي

کرد راجه بینی پال بن راجه گوپی پال مدت سی و نه سال و دو ماه حکومت آرا گشت راجه مهی پال بن راجه بینی پال مدت بیست و چهار سال و نه ماه بر سریر جهانبانی نشست راجه مدن پال بن راجه مهی پال مدت سی و یکسال و دو ماه پادشاه بود راجه کرم پال بن راجه مدن پال مدت چهل و پنج سال و پنج ماه کامیاب ساند راجه بکرم پال بن راجه کرم پال همسایه ملکت هندی شمار خود داشت و بحکام اطراف باج و خراج می گرفت مدتی بدین آئین گذرانید و سودن نام زنی کابیش آمد رسید و از او صاحب اولادی بران شد که سلطنت به قوم دیگر منتقل گردد راجه مدن کور بتقضای تسلط گیه داشت و رمز آنکه در وقت سفر بود مرسور راجه قلوت چند نیز لشکر کشید و بمقابله درآمد و بعد از کشش و کوشش بسیار راجه بکرم پال در معرکه کشته گشت مدت سلطنت او چهل و چهار سال و سه ماه و ابتدای راجه سندر پال نهایت راجه بکرم پال شانزده سال مدت به مدد و چهل و سه سال فرمانروائی کردند ۰

ذکر رجوع سلطنت از راجه بکرم پال آمدن بملک جوگی براجه تلوک چند والی ملک بهرایچ و اخلاف او

و ازینجا سلسلهٔ جوگی منقطع و سلطنت بدیگران منتقل گردید راجه تلوک چند از مدتها آنچه فرمانروا گشت و او بر نابلی از ولایت بهرایچ حکومت می نمود و گاهی به فرمان روایان دهلی و سنبهل دوبن ولا که کوکب اقبالش از افق اقبال طالع نبود مثل بکرم پال فرمانروائی صاحب اقتدار نکرد لیکن شبها به بدایت رسیده صباحے او سر بر آرا گشت و رایت حکمرانی بر افراشته گوی دارائی در عرصهٔ روزگار ربوده لیکن اجلش امان نداد و در اندک مدتی بعالم آخرت شتافت مدت سلطنت او دو سال راجه کرم چند بن راجه تلوک چند مدت بیست و دو سال و هفت ماه راجه کان چند بن راجه کرم چند مدت چهار سال و نه ماه راجه رام چند بن راجه کان چند مدت چهار دو سال و یازده ماه راجه اندهرین بن راجه رام چند مدت صد سال و دو ماه راجه کلیان چند بن راجه اندهرچند مدت یازده سال و هفت ماه راجه مهرچند بن راجه کلیان چند مدت صد سال و سه ماه راجه گوبند چند بن راجه مهیم چند مدت بیست و دو سال و دو ماه بعد او رنیش منساة رای بهم دیوی سلطنت کرد سپش آنکه پسرے که قائم مقامش فرا تر بود نداشت و زرائے نیک نهاد و امرائے خوش اعتقاد باقتضای وفاداری و حق نمکشناسی محل و مسند خود را بر تر سلطنت اعلی فرسوده و در انقیاد و امتثال اوامر او کمر همت بربستند تا آنکه در اندک مدتی زن مذکور هم در نقاب مدم شد مدت سلطنت او یکسال از ابتدائے راجه تلوک چند تا بیم دیوی ده تن مدت یکصد و چهل و پنج سال سلطنت کردند ۰

ذکر راجه هرپرمکه از درویشی بشاهی رسید

چون مملکت از فرمانروا خالی گردید و اعیان و ارکان راجه گوبند چند درای بیم دیوے سابقه ارکان دولت و امیران مملکت با مدد گر مشورت نمودند که برائے انتظام مهام مملکت و فراهم آوردن پراگنده گیهائیه ولایت رو بسود فرمانروائی تا گزیر است فرزندم هرو بیش صغر سن او بیش ازانکه وے را مسند آرائی مهمات ملک و مالک دارائی بزرگی برازنده باشد و مباشرت امور و اکثر خلائق مرده و محتاج او بند و بسیاری از ارکان دولت با او همراه دارند برائے ابقای کار ملک چون راجه را بر سلطنت او قرار بایست او را لوازم مادر سانی فراآورده

سلطنت بادشاهي متاع کردند راجاے کلاه درويشي تاج شاهي بر سر نهاده موش پوست تخت در ويشي برلے
او سر رياضت حاضر آوردند اوازکمالي بچهان آرائي رسيده سلطان معالج گرديد ربسرگ طبيعي شوگذشت
مدت فرمانروائي او شصت سال وپنج ماه راجه گوبند بريم بن راجه مهابريم بعد پدر بر آرائکشته مسافر ملک
عدم گرديد مدت سلطنت او بيست سال وسه ماه بعد او راجه گوپال دربر بن راجه گوبند بريم اورنگ نشين
گرديده و دبعهد حيات بحي حقيقي سپرد مدت سلطنت او پانزده سال وسه ماه راجه مهابريم بن راجه گوپال بريم
بدل بر برنخت جهانداري گرچه بحسب ظاهر نشست وبامور سلطنت وکارروبار مملکت پرداخت ليکن
در باطن متوجه حقيقت بوده از تعلقات دنيوي انرجا رداشت او ميشه بادرويشان رياضت کيش که پيشهٔ
آنها وارستگي بود صحبت داشته دل ها طرحقائق مطالعه خود رابلوث دنيا آلوده نمي ساخت وبسکه بوارستگي
مفطور وبآزادگي مجبول بود محاسن دنيا دربطرش هيچ مي نمود وکرشمه هاے ابله فريب اين عاريت سرادام
راه او نبود آخرالامر بن عوت توفيقات خدا داد وارستگي ما درزد کسوت سلطنت ازبر افگند ورداے آزادگي
بر دوش گرفته روبصحرا نهاد مدت سلطنت راجه مهابريم شش سال وهشت ماه وازبتداے راجه مهابريم تفاوت
راجه مهابريم چهارتن پنجاه وسه سال سلطنت نمودند ۰

ذکر راجه دیبي سين که از بنگاله آمده سريرا آراسته

چون در اکناف عالم شهرت گرفت که فرمانرواے اندريت نوک تعلقات نموده گوشهٔ انزوا گرفت واز رونق جهان
باني خالي افتاده هرکدام ازحکام بقصد تسخير آن ولايت کمر همي بربسته رده رصد دبرانم آوردن عساکر گرديدند
راجه ديبي سين والي ولايت بنگاله برهمه تقدم جسته بالشکر گران وسپاه بيکران بجناح استعجال منازل نموده
در اندک زمانه رسيد وبي مزاحمت وبدون منازعت غيري برنخت جهانباني جلوس نمود وامرا ورزرا اورجوع
آورده کمراطاعت بربستند

بيت

دهها دراندازند بي کند اما ۰ بکي ميرود ديگر آيد بجاے

راجه بلاول سين ابن راجه ديبي سين مدت دوازده سال وچهار ماه حيات جهانداري نموده رحلت کرد راجه
کيشوسين بن راجه بلاول سين مدت پانزده سال وهشت ماه راجه مادهوسين بن راجه کيشوسين مدت يازده
سال وچهار ماه راجه سورسين بن راجه مادهوسين مدت بيست سال ودوماه راجه بهيم سين بن راجه سورسين
مدت پنج سال ودوماه راجه کانگسين بن راجه بهيم سين مدت چهارسال ونه ماه راجه نرسين بن راجه کانگ سين
مدت دوازده سال ودوماه راجه لکهمن سين بن راجه نرسين مدت بيست سال ويازده ماه راجه ترابن سين
بن راجه لکهمن سين مدت دوسال وسه ماه راجه لکهمن سين بن ترابن سين مدت بيست وشش سال ويازده ماه
راجه دورسين بن راجه لکهمن سين چون برنخت سلطنت جلوس نموده استقلال يافت بمقتضاے بدمستي
جواني ونشهٔ نادانيي آئين عقلاے اسلاف انحراف ورزيده ازجاده قويم عدل وانصاف برگشت وطريقهٔ
ظلم واعتساف پيش گرفت ودرمجلس اوامرا رنکردار ناخوش اطوار راه يافته رمشاے کردار
نکوميده واعمال ناپسنديده شدند راجهٔ مذکور ازبدے ذاتي وخلالت بد ذاتان ديگر افعال قبيحه پيش
نهاد همت برخودگردانيده ملازمان درات خراب ومنتسبان درگاه راخمس وبند مي نمود واخفاف وضعه

مرست آنها می کرد و باین صورت مه را از خود آزرده گردانیده زیر دستان و خراج گزاران را به بیداد
وستمکاری رنجانیدن و با سفاد و مالی بیداد نظر بر رعایا و اولاد رعایا و رئیس و مرئوس و سپاه و لشکر بی جفاکاری
و مردم آزاری گردیدند و دست تطاول بر مال همدیگر و ارباب حرفه دراز کردند سعدی

بیت

ه اگر ز باغ رعیت ملک خورد سیبی ه برآورند غلامان او درخت از بیخ ه
ه به نیم پیضه که سلطان ستم روا دارد ه زند لشکریانش ز مرغ صد میخ ه

بحیات مذکور معمور مملکت او خراب و بی رونق گشت و عمال و ولایات کلی بی برکت مظلومان
آواره و دیار و غربت گشته حکام اطراف و ولایت و رعیتی با نزاع سلطنت از دست او بستوه آخر الامر بسزای
اعمال او کوکب بختش با حضیض و زوال افتاد و راجهٔ کرمستان سوالک مرسرا و ناخدهٔ کارش تمام ساخت مدت سلطنت
او یازده سال و سه ماه از بندای راجه دیپ سین لغایت راجه دیوسین دوازدهمین مدت یکصد و پنجاه و
سال همایونی نمودند ه

ذکر راجه دیپ سنگه کوهی

دران ایام رای ولایت کرمستان سوالک بود سیاه بسیار و بعدالت اشتهار داشت ارکان دولت و اعیان ولایت
دهورسین که از بدو سلوکی و مردم آزاری خویش تنگ آمده بودند در کرمستان رفته بمنقلت احوال
او رسیدند بدگی رعایا و برباد سرا سیمگی رونق ایمان دولت گزارش نموده راجه دیپ سنگه را ترغیب
و تحریص فرمانروائی اندوبت نمودند او بسردار دران بوم خیل خانه سے راجه ها بندشها زیلدار
بردار بطمع طعمهٔ سلطنت با لشکر انبوه از راه کوه بران سرزمین رسید و آن کمونر آشیان مملکت و مملکت
را صید چنگال اقبال نموده در نقص حسن در آورد و در ریاست سعید بومی بر جها ندار ی جلوس نمود ه
گلزار روزگار را که از خزان بیداد لوی آب بود بحسن برداشت هوش شرارت و غارت بخشید مدت سلطنت
بیست و هفت سال و دو ماه راجه رن سنگه بعد پدر جها ندار گشته رخت فنای بر بست مدت سلطنت
بیست و دو سال و دو ماه راجه راج سنگه بن راجه رن سنگه ایای نداشت بوی سپاه و رعیت را از خود
خوشنود داشت مدت سلطنت نه سال و شش ماه راجه هرسنگه بن راجه راج سنگه جهاندار ی نکامی
گذرانید مدت سلطنت چهل و شش سال و یکماه راجه نرسنگه بن راجه هرسنگه در شهریاری خود رعایا
را مسرور و ملک را معمور داشت مدت سلطنت بیست و پنج سال و سه ماه راجه جیون سنگه بن راجه نرسنگه
بر اورنگ سلطنت نشسته بی مهابت پادشاهی و سلطانی نکشت و لا ابالی زبان اختیار نموده چون
سلطنت با عقلت نمی آمیزد اندک مدتی زمام جهانبانی از دست او بدر رفته آوازهٔ دشت اد بار گشته
در گلشت مدت سلطنت دهشت سال و پنج ماه ه

بیت

ه نشانی ز دولت چو معنی است ه نکانی ز نه دولت معنی است ه
ه خورش آنکه از بی قراری بود ه نشانش بود دون و بی معنی ه

از بندا سے راجه دیپ سنگه تا راجه جیون سنگه شش کس مدت یکصد و پنج سال همایونی نمودند ه

ذکر راجه پرتهي راج المشهور براي پتهورا

چون ارادت فرمانروای حقیقي برین شد که رائے پتهورا مرزبانی ولایت دهلی را که براجه جیون سنگه نیابتی داشت بسلطنت مستقلی کامیاب گردد راجه جیون سنگه ازروے بخردي یا بضرورتي که اورا روي داد تمامي ارکان دولت را با لشکر فراوان درکرمستان که مسکن اجداد او بود فرستاده خود با چند یازخواصي در دار السلطنة ماندهٔ بغفلت مي گذرانید پتهورا باستماع تنهائي رایه با لشکر جرار ناگهاني رسیده رایت کار را برافراشت راجه جیون سنگه که لشکر و سامان پیکار نداشت تاب نیاورده روبفرار نهاد و خود را در کوهستان دشوار گذار کشیده آخر الامر مبا بطرفها بیمانهٔ مستي از مستي اولبریز گشت وراے پتهورا کوس نصرت نواخته سر بر آراے فرمانروائي گردید *

بیت

* چو بیند که از زدها نیست رنج * خرد مند نگذارد از دست گنج *

چون با نزده سال از فرمانروائي او درگذشت سلطان شهاب الدین غوري از غزنین آمده بدفعات محاربه نمود و آخرکار در موضع ترائن حوالی قلعهٔ تهانیسر با او مصاف آخرت نموده اورنگ آراے خلافت هندوستان گشت احوال این راجه که پیرایهٔ ارتسام زار قام یافت مطابق است با کتاب راجا ولي وراج ترنگي که درهنود مشهور و معروف است اما از دفتر سوم اکبر نامه که مسمي بآئین اکبریست از بعضي نسخ متدولهٔ غیر راجا ولي وراج ترنگي چنین مي نگارد که در سنهٔ چهارصد و بیست و نهم بکرماجیتي راجهٔ انگ پال از نوم تومر رایت فرمانروائي برافراخته و در اردبکي اندرپت شهر دهلي آباد ساخت او را ولادش بیست تن مدت چهارصد و نوزده سال و یکماه و بیست و هفت روز کامراني کردند بالاخره راجه پرتهي راج دلی بیستم او را با بل بوجومان محاربه روے داد و دران کارزار کشته شد و در سنهٔ هشتصد و چهل و هشت بکرماجیتي فرمانروائي از قوم تومر بقوم چوهان منتقل شد راجه بل بو را و لادش هفت تن مدت سه صد و نشاد و پنج سال و هفت ماه سلطنت کردند چون نوبت حکومت براي پتهورا نهم راجهٔ هفتم راي بل بوجومان رسید سلطان شهاب الدین غوري هفت مرتبه یورش کرده سکهٔ بیکار آراست و مرمرتبه شکست خورده بدر رفت اما دانایان هیر تحیر این ملک در ریبان داشت گویند راجه جیچند را نیز مرزبان قنوج برانگیخته راجها طالب آمد و ستالش جنگ راجسوکه ذکر آن قبل ازین کرده آمد پیش گرفته در تکوسامان آن گردید و اراده کرد که دران انجمن دختر خود را بیکي از راجها بدهد بدین تقریب راجهاے اطراف ممالک را طلبیده است راے پتهورا نیز حسب الطلب او داعیهٔ آن سمت نبرد تا کهان برزبان یکي از برکرانش گذشت که با وجود راے پتهورا دین جنگ از جیچند بدیع است و چه گنجایش که راے خود دران جنگ تشریف فرما شد او استماع این سخن راے پتهورا را آتش غیرت در دل افروخته شد و صبح عزیمت آنسمت نمود راجه جیچند ازین خبر پرآشفته اراده محاربه نمود اما بنا بر نزدیکي ساعت جنگ توقف کرده بصلاح دانشوران بنا بر سرانجام این جشن بیکرراے پتهورا از خلاد درست ساخته بدرباني برنشاندند راے پتهورا ازین آگهي مانند مار برخود پیچید و با نصد سوار گزیده خود را بلشکر گاه راجه جیچند بدان سرکه رسید رخنهٔ خود را از ره برداشته گذر از کرده بسیاري را کشت و برگشت راجه جیچند بهر صورت جنگ با نصرام رسانید اما دختر اصلي را از راجها که دران انجمن از اطراف ممالک آمده بودند قبول نکرد و باستماع رشادت مردانگي و جوانمردي

رای بهورا آرزومند رای را کرد بدان رای از بیمی رهین و زمانه خود بدان رکرد و برای جدا ساخت بهورا این خبر شنیده متمان و کرد بدان و مشورتی این بخت و چاره ای یاد فروش را به نابش گرسنه بیش راجه جیپال مجلس ساخت رخود با برخی گزیده مردم آنین مال رمان مشورت با ان شد و بعد چین نداد و فتوح به چستی و مردانگی دختر راجه بدست آورده با بقا رخود را بان علی رسانید و راجه جیپال آگه گشته بقصد پیکار فوجها آراسته در پیش دوین ملازمان رای رسید و در بین نه مکرر آن امت مهار را تمام کردند مت مرارکس درن کار را رنگین گشته شد ۰

القصه رای بهورا چون آن دختر را بدست آورد و گردش ملک بر مراد دلش انگاشت را او چنان محبت ورزید که اکثر اوقات در حرم سرا بسر برده و گرمی انگامن زندگی را بصحبت او در نا بست کن را نیدی و بکار ملک و سپاه کمتر پرداختی چون سالی بدین حال بگذشت سلطان شهاب الدین غوری بدین حال وقوف یافته با راجه جیپال طرح دوستی انداخت و سرتبه مستم رسته مراورده و می فرستاد بکرا جیپال مطابق یافته و مشاوره دست مجری که جدل و بسکال از برای بهورا منقضی شده بود لشکر فراهم آورده بقصد ملک ستانی برآمد و بسیاری از بلاد دمدن برگرفت مقربان را و از ایشان را جه دهیش و مصاحبت با رای با رای آن نبود که خبر آمدن سلطان را برای بهورا برساند آخر الامر از ان دولت مشورت یکدیگر جانان ابا دهروش را درو بسر برسانیده آن مملکت منش را از حقیقت کار آگهی داده دل رای از زور آنه با رای سلطان را شکست داده بود و نصرت یافته بود از زمین تا سلطان با زوانی نکرده و دل رای لشکر فراهم آورده به پیکار برآمد سلطان معروف آرامنه روبرو گردیده بود را جه چیپال که مردا رگومت بهورا میکرد بقصد انتقامیکه در خاطر داشت این مرتبه با لشکر خود بمدد سلطان گشت و آتش جدا رتیز شده لشکر غوره و دران روز که رای بهورا بدست کمان سلطان گرفتار شد و سلطان از راه مکر گرد بغزنین برد یا ان ناداد و دوش از حقیقت منشی و وفا داری بغزنین شنافت و بملازمت سلطان رسیده نزدش بانت و رای بهورا ملازمات کرده در زندان مسرا رزی نمود و مشورت ابتدا نداری بهورا بود سلطان عامر نمود و سلطان را میل تماشای آن رلیگشته رای بهورا را از قید و حبس برآورده و برلیب سوار کرده تیروکمان بدستش داد بهورا بسوی مصلحتی که با جانان در میان آورده بود کار سلطان از مرباتی مرمانید لما ملازمان سلطان را بسوی بهورا وجانان آرا میزارم گذرانیدند لیکن تیر اندازی بهورا بسوی سلطان شهاب الدین بعد مدت از دست قضا ای تیر کمان و مطابقت بارنبا رای راج لرنگی و انتقال رسیدن سلطان شهاب الدین بعد مدت از دست قضا ای تیر کمان پیشه ایل چنانچه در حالات سابقه مرقوم گشته دل احوال سرنوشت دلی با شعاری با جمان نموده آمد و الله اعلم بحقیقة الحال با لجمله بعد کشته شدن رای بهورا کرمت شود و هندوستان منقطع گشته بسلاطین اسلام انتقال یافت ارباب رای راجستان دتر یاقت ولعا بندرای بهورا بموجب سلسله راج ترنگی یکصد و بیست تن از قوام شود مدت جیا رهزار روجها رسال و شش سال فرمانروائی نموده سرسله پیای طریق عدم شدند ۰

نظام

۰ آنکه اوج فلک نشیمن ساخت ۰ ۰ عالمی زیر خاک مسکن ساخت ۰
۰ آنکه بر فرق تاج زر کرد ۰ ۰ مور لشکر رفت و خاک بر سر کرد ۰
۰ آنکه گهرا ز ساخت مسکن خویش ۰ ۰ دولت و نا بوت کرد مامن خویش ۰
۰ سپکمن در جهان ندام ترش ۰ ۰ تکه ی م جانب عدم نرش ۰

* تا توانی دل از جهان بگسل * * رشته از مهر این و آن بگسل *
* جاودان نیست عالم فانی * * تو درین جاودان کجا مانی *
* روی در ملک جاودانی کن * * ترک این کنج ویرانی کن *
* پای در دام پیچ پیچ منه * * همه میچند دل بهیچ منه *

دستانسرائی بلبل قلم در گلزار ذکر سلاطین اسلام صاحب حشم

چون مشیت حضرت آلهی جل جلاله اقتضاے آن کرد که سلسلهٔ فرمانروائی هندوستان از نرنهٔ هنود که دیرگاه درین بلاد فرمان فرما و حکمران بوده اند منقطع گردد و در هندوستان مربوتی از اسلام پیشامم جهانیان رسد اول سلاطین غزنین رایت جهانگیری گشوده بقدم جرأت مسالک این ممالک پیمودند و نقش تسلط هنود را که با هن جد مسند آراے حکومت و سلطنت بودند بآب شمشیر آبدار از صفحهٔ روزگار پاک شستند

نظم

* سر رشتهٔ قدرت خدائی * * هر کس نکند گره گشائی *
* بی جنبش امر او بستان * * برگی نچمد درین گلستان *

سخن بهتر که زبان بیان از بن گفتگو باز داشته عنان خامهٔ مدعا را در عرصهٔ اظهار مطلبی که پیش دارد منعطف گرداند مجملی از احوال سلاطین اسلام که کتب معتبره سیر آن ناطقست آنکه اگرچه سلطان شهاب الدین راے پتهورا را کشته و سلطنت هندوستان را رجوع گشته اما چون درهند ابتداے ظهور اسلام از سلطان ناصر الدین است شروع بذکر او کرده می آید سلطان ناصر الدین سبکتگین از غلامان نصیر دقیقی فرمانروائے خراسان بود بعد نصیر تخت مملکت منصور بن نوح سامانی باقتضاے آن در نشست و کار طلبی که از ناصیهٔ حال اولائی بود بمرتبهٔ امیر الامرائی و سپه سالاری رسید و مصدر امور عسرت و کارهاے بزرگ گردید در آخر حال از جانب ابو اسحق والی بخارا حکومت غزنین منصوب گشت بعد از آنکه ستارهٔ زندگانی ابو اسحق بهبوط ارتحال در آمد آفتاب بخت ناصر الدین از بیت الشرف اقبال طلوع نموده اوج گرائے جهانبانی گردید *

تفصیل این اجمال آنکه ابو اسحق غیر از دو لڑکی که قائم مقامش توانند بود نداشت و از امراے او صاحب شوکتی که نظم امور مملکت تواند نمود جز او دیگری نبود سپاه در غیبت بضرورت چار ناچار رجوع باو نموده کمر اطاعت بر بستند او در سنهٔ سه صد و شصت و هفت هجری بر سریر سلطنت جلوس نموده با صابت فکر و سلامت راے مهام جهانداری را کما ینبغی انتظام داد * با حیاے مراسم عدل و داد و دفع ما ترفتن و فساد پرداخت و رایت جهانکشائی در معارک دلاوری بر افراخته اکثر ممالک بزور بازوے خود مسخر ساخت اما چون این نسخه مشتمل بر حقیقت فرمانروایان هند است بنا علی هذا از ذکر مآثر غزاے و لایت ایران و توران که سلطان در فتوحات این ممالک کارنامها بظهور رسانید عنان خامهٔ بیان برتافته بتحریر حالات هندوستان می پردازد سلطان مکرر از غزنین بسمت هند تاخت آورد و در سنهٔ سبع و ثمانین و اکثر بلاد مسخر گردانید اول کسیکه در هندوستان رواج اسلام داده بنیاد مساجد نهاد او بود چون از نژاد ترک بود هندوان همین سبب مسلمانان را ترک گفتندی القصه سلطان همواره در بلاد هند ترک تازی میکرد و سکنهٔ امن دیار را از خانهاے متوارثه ماجز بودند مال و متاع و زن و بچه آنها بغارت می رفت گویند که در آن زمان راجه بنی پال بر ممالک هند

حکومت داشت اگرچه مورخان متون زندگی او را در سرزمین ایران و هند ذکر کرده‌اند اما این جهت که دارالانشاء و کتابت او در حیطهٔ حساب که در ایام ما مهم و محل توجه است واقع شده بود سلطان ناصرالدین شاه نیز او را مورد عنایت قرار داده بود.

آن مرد علی در تصرف اوضاع و احوال بود و ما در این ایام مشغول به تحریر و تنظیم مطالب و مواد کتاب خود بودیم که ناگاه از او نامه‌ای رسید که در آن نامه مرقوم داشته بود سلطان ناصرالدین شاه قصد دارد که به سفری برود و او را همراه خود ببرد و از او خواسته بود که در این سفر او را همراهی کند و در کنار او باشد.

القصه راجه جی پال بلافاصله پس از دریافت نامه‌ی سلطان با سپاه خود عازم شد و به اردوی سلطان ناصرالدین شاه پیوست و در رکاب او به سفر رفت.

نظم

چنان گشت رزمی که بالا ز دست ... خداوند جان صبر از او بسته دست
ز تن بر فلک جانه از بیش و پس ... چو در رود باران موی از نفس

اکثر اوقات در حین جنگ مرد نامه‌ای به ملوک اطراف می‌نوشت که سلطان چون آن را بشنود از او روی بگرداند و چنین وانمود کند که او را از ورود به جنگ معاف دارد اما در این مورد سلطان فرمود تا در آن میانه کاری را آغاز نمایند که چون سپاه آن را به انجام رساند دیگر نتواند گریزان بازگردد.

القصه سلطان ناصرالدین شاه و راجه جی پال مغلوب گشته و از ترس خود بدین منوال دادند.

وچند کس از معتمدان خود را به سوی سپاه سلطان گسیل داشتند تا از او برای تسلیم و صلح درخواست کنند و به او وعده دهند که هر چه او بخواهد به او خواهند داد.

که بدا دکنان سلطان را که برای سپردن مال و مال مرزآورده بود و مرزبان مرد که نزد سلطان گذاشته بود مفید واقع شد سلطان با استماع این خبر عزم آشتی و با او دانش بدو همدستی راجه برهمن و هنا و لشکر کشید جی پال با لشکر سوار و پیاده بسیار و فیلان بسیار به قتال و حرب او شتافت و مرد و لشکر او صدمه‌ی سهمگین گردند آنگاه سلطان راست فیلی را که سخت بسیار زمان و از او بدست آورده بود مرا بجنگ گردن فرستاد و همان آمد و با فیلبان سلطان درآویخت و آنگاه که رشته‌ی او رو به انحلال سلطان بجنگ امل کرد و آن فیل را از او بگرفت و سلطنت او بدست او افتاد.

ذکر سلطنت سلطان محمود بن ناصر الدین سبکتگین

بعد ازانکه سلطان ناصر الدین بدیعت حیات بخالق کائنات بسپرد امیر اسمعیل پسر بزرگ برتخت جهانبانی جلوس نموده سلطان محمود را ازمیراث پدر محروم گردانید سلطان تاسیجقانی برادر کلان نیاورده بیاوری بخت بدن آراسته بیکار گشته بر امیر اسمعیل غالب آمد در سنهٔ سه صد و هشتاد و هفت هجری درخطهٔ عشرت آگین غزنین زینت افروز اورنگ جهانبانی گشت سلطان بنا بیدادلی قوی وتیروی بخت مسعود تیغ عالمگیری برمیان بسته رایت جهانستانی برگشاد و برباخ وبخارا و اورگنج وخوارزم وترکستان وعراق وخراسان لشکر کشیده مظفر ومنصور گشت وعرصهٔ روزگار ازخس وخاشاک مخالفان پاک گردانید چون طنطنهٔ جهانگیری او دراطراف گیتی مشهور گشت خلیفهٔ بغداد باستماع حالات او خلعت فاخره با خطاب امین الملة و یمین الدوله برای سلطان فرستاد سلطان برای استرضای خلیفه وازدیاد شوکت ونام ودرعوام باظهار اعلاء اسلام و شهرت جهاد کمر همت بتسخیر هندوستان بربست.

مرتبهٔ اول در سنهٔ سه صد ونود وهم هجری بارادهٔ یورش بسرراجه جیپال لشکرکشید او نیز بعزم مقابله وهکرا گشته در پشاور که درکتب اسلاف منرد بهرشاور ورویرشا ورلوشته اند رسید و معرکهٔ کارزار بپا راست مرد ولشکر نامدار گرد آراسته وداد مردانگی داد.

نظم

ه دلیران ستادن با گرد ه سخت ه ستادن د رآموخت زیشان درخت ه

ازدرخشیدن برق شمشیرآتش بارو بارید نتیرشعله کردار کثرت ازطرفین بآتش غیرت سوخته غریق بحرفنا گشتند بالآخر سلطان مظفرومنصورگشته پنج هزار مرد ران کارزار مانند تیغ خون خوار نمود راجه جیپال با پانزده نفرازپسر وبرادر خویش اسیرگشته بقتل رسید گویند درگردن راجه جیپال بود که بریان هندسالا مانند مرجع ببرا مرزوا مرگران بها وسکل بد رغرر یکتا مصران جوهرشناس ومقیمان خراسان نیست آنرا بکصد وهشتاد هزار درهم خریده بودند وهمچنین درگردن پسران وبرادرانش حمائلهای مرصع قیمتی بود همه آن دررسالهٔ غنائم بحرانهٔ سلطان رسید ازانجا بعد فتح وربهند وستان کرده اکثر بلاد بتسخیر درآورد وبقیاره که دارالحکومهٔ راجه جیپال بود درمیدهٔ مسخر گردد دراکثراماکن تعمیر مسجد نموده بترویج مراسم اسلام پرداخت چند گاه دران نواحی بعیش وعشرت پرداخته چون موسم بهار دررسید سلطان ازقلعهٔ بهنک برآمده بغزنین مراجعت نمود وتمام ایام بهار بعیش وکامرانی ومسرت وشادمانی دران تختگاه گذرانیدچون موسم بهار منقضی گردید وزمان خزان دررسید.

سلطان بمرتبهٔ دوم قصد هندوستان نموده ازراه ملتان بحوالی بهتنیر رسید راجه نجی رای باوجود کثرت لشکر وفیلان صف درصف تاب مقاومت نیاورده جا ازپی معنی ربی نه بیرون لشکر خود را بسمت بلاد سلطان گل اشته بجانب سند روان شد لشکریان سلطان باستماع این خبر تعاقب کرده اورا دستگیر نموده بخنجر آبدار برخاک مذلت انداختند

سعدی

بیت

ه سعادت بس ازجاه وتحکم بردن ه شنوکوته بنا زجور مردم بردن ه

برسر او از آن جا کرده، پیش سلطان آورد. سلطان از آن معنی مژده‌ها یافته، تیغ بدریغ بر تواضع و فرایض
اوراند و خلق کثیر را بقتل رسانید و غنیمت فراوان از نقاش و اواني و رخت و متاع بدست آورده. از آنجا بسمت
غزنین معاودت نمود. از جملهٔ مآثر و مفاخر او یکی آن بود چون در ملتان داؤد بن نصیر و نیس
ملاحده حکومت داشت سلطان را حمیت دین بران داشت که براه ملتان متوجه شده، آن ملک را از و انتزاع نماید
درینصورت بعزیمت ملتان از بهتیور راه راست گرفته داؤد بن آنکه حاکم آنجا خبردار نشود
وناگهان برسر او رسد. چون راجه انند پال این راجه بعرض رسانید که برسر راه بیرون دره‌ها لشکر
از طرفین صفوف آراسته گشت و نبرد آزمائی روی داد. از آنجا که سلطان را اقبال ظفر یار بود بهر طرف که
روی مردانگی می‌آورد فتح و نصرت استقبال می‌نمود. راجه انند پال تاب صدمات لشکر سلطان نیاورده
منهزم شد و خود را در کوهستان کشمیر کشید. چون بسبب جبال مرتفعه و رمال سنگلاخ و مواکب اشجار و زحم
گروه دشوار گذار و رسیدن لشکر را بآنجا متعذر بود سلطان مست از نخوت کشیده در ملتان رسید و بآرای اهل
و مشاورت پرداخت. در اندرم مرسال بر و بحر لشکر کشیده احکام شرعیه را رواج داد چون موسم بهار آن دیار
شدت حرارت و حدت آفتاب روباشتن آغاز نهاد لشکریان سلطان تاب مزاحمت گرم ملتان نیاورده و التماس
مراجعت نمودند. بضرورت سلطان از آنجا متوجه غزنین شد و تمام ایام ربیع و صفر در آن نگاه
بهشت نشان گل را بید چون ایام زمستان در رسید.

در سنهٔ سبع و ثلاثمائه مرتبهٔ سوم بازبهند و ستان آمده براجه انند پال کارزار نموده او را شکست داد. می
ز آنجا فیل غنیمت بدست آورده از آنجا بقلعهٔ بهیر نگر رسید. انواع نقود چون شصت هزار و نقره و خزانهٔ
فراوان و لباس گران بها و دیگر اموال و امتعهٔ که از ان قلعه بدست آمده بود همه را در میان لشکر و سپاه
سلطان بیخشید و سپاه در راحت از تعرض آن ایمن شد و مدت دو ماه در آن قلعه توقف نمود. چون فصل
برای ابراز اغروزی حکم مالی صادر و سوست و حمت آلا مرسوا انجام یافته و نواحی و سواد آن نادره کار
صنعت شعار انواع آثار بی نظیر بر آورده. همگنانه فاتحانه مراجعت نمودند. سلطان بعد فتح قلعهٔ بهیر و حصول
فراوان غنیمت و ورود بغزنین مراحمت نمود.

مرتبهٔ چهارم در سنهٔ بیست و ثلاثمائه بعزم تسخیر ملتان نهضت نموده تا حدود آن ولایت را بتصرف درآورد و فرستادگان
دران ولایت بتوقف دستگیر شدند و بعضی را راست مرگ بوسیله در ایران زمان گروه بیکران آمدند و بعضی را که
جهت و براحکام شرعیه می‌نمودند بیم ستم و باخشند و بعضی را که سزاوار حکم شرع می‌نمودند سزاوار تعین بلا
گردن و فرقی را که از خود بینی گوش از اوامر سلطان بداشتند گوش و بینی بریدند. داؤد بن نصیر
حاکم آنجا را اسیر کرده در قلعهٔ هوریه محبوس نمودند. او و آنجا سرکشی نمی‌کرد. شحنه و سلطان بعد فتح
آن ولایت بخوبی رعیت نمود.

مرتبهٔ پنجم در سنهٔ چهار صد و هفت هجری سلطان شنید که در هندوستان نهانیسر نام شهر بست خدا پرستی
آن کوه بست بس مطهر که باعتقاد اهل هند آدم از آنجا هبوط نموده و آن را از اماکن خوشبوست
گستن پرند مصریه در آن مکان تحفهٔ رسکاری منی می‌دانند و اعتقاد کلان و بیکرسوم تا بحدیست
در آنست و خود آن را بکمال احتشام می‌پرستند. درینصورت بفصل جهاد لشکر را مهم آورده متوجه
نهانیسر گردید. راجه آن دیار چون از آنحال واقف گشته ایلچی فرستاد و پیغام نمود که اگر سلطان
از بی حرمتی باز گردد بجای و زیر فیل بیشکش بدهد. سلطان بران التفات نکرده و در نهانیسر رسید
راجه مدتی در قلعه بمقاومت بایستاد و روزی جنگ روی نمود. ظفر را بحال خاصهٔ لشکر بان سلطان در شهر

خالی رسید و آنچه یافتند غارت کردند و بتخانها بر انداختند و بت بزرگ مقرنس برده بفرموده سلطان بر درگاه نهادند تا پای سپر خلائق گردد ۰ سبحان الحی

بیت

۰ بتی چون مرآورد مهمات کس ۰ ۰ که تواند از خود براند عکس ۰
۰ نه نیروی دستش نه رفتار پای ۰ ۰ وگر بگذی بر نخیزد ز جای ۰

مرتبهٔ ششم برنامه نشد به که برکوه بالنانیه است لشکر کشید راجه نروجسپال مردان کاری بحافظت قلعه گذاشته خود در کهمارد شوارگذار کشمیر در آمد سلطان قلعهٔ نشد نه را محاصره کرده در نقب وسایاط سرکوب رسانید اسباب قلعه گیری شروع نمود اهل قلعه عاجز امان خواه گشته مقالید قلعه سپردند بعد تسخیر قلعه و بدست آوردن اسباب و اموال رو بدرهٔ کشمیر بتعاقب راجه نروجسپال نهاد بسبب مضائق طرق و دشواریهای مسیر دست سلطان براجه مذکور نرسید اما غنیمت فراوان بدست آورده وبسیاری از مفسدین را رهنمای دین اسلام نموده رواج احکام شرعیه در آن دیار داده مراجعت فرموده ۰

مرتبهٔ هفتم رسنده جهارصد و نه بعزم تسخیر قلوج مفت دریای مولتان عزیمت شد چون بسرحد قلوج رسید کوره نام حاکم آنجا اطاعت قبول نموده پیشکش داد از انجا بر بن رسید مردت رای آنجا قلعه را بقوم خویش سپرده بگوشهٔ خزید اهل قلعه تاب مقاومت نیاورده مراد رم که بت لات و منات و عزا زر و پیه بوده باشد و چند فیل پیشکش دادامان یافتند سلطان از انجا به قلعه بهاتن برکنار دریای بسنار سید گانچند نام حاکم آنجا فیل نداده مجبور است که از آب بگذرد لشکریان سلطان رسیده او را دستگیر کردند او خود را بخنجر آبدار هلاک گردانید

بیت

۰ زیستن چون بکام خصم بود ۰ ۰ مردن از زیستن بسی بهتر ۰

بعد تسخیر قلعهٔ مهاتن بشهر متهرا که شهریست بزرگ مشتمل بر چندین بتخانهای عظیم و سوار گرشن بن بسدیو که باعتقاد هنود از جملهٔ اولاد خلیفهٔ ایزد تعالی است و آن مکان را از اماکن مقدسه میدانند رسید هیچکس بجنگ پیش نیامد تمام آن شهر را غارت کرده بت خانها را سوختند و انداختند و مال فراوان به غارت بردند و بت زرین را شکستند که در وزن نود و هشت من را روسه صد مثقال زر خته بود و دو یاقوت بود یکپارهٔ باقوت یاقند که چهارصد و پنجاه مثقال وزن داشت گویند که چند رای حاکم آن نواحی فیل داشت بغایت قوی هیکل عظیم الجثه مردم جوز تند خوصف و مقربت پیکر اگر دریالابلند بکوه نسبت کرده شود لائق و اگر به تندی و تیزروی با باد تشبیه داده آید به نفس الامر موافق در پر دلی وصف شکنی و دلاوری و جنگ آوری انگشت نمای روزگار بود

بیت

۰ تیز رو تیز دو تیز گام ۰ ۰ خوش روش خوش منش و خوشخرام ۰
۰ صد هزارش متناسب بهم ۰ ۰ صد خطرانش متقارب بهم ۰

سلطان آنرا بقیمت گران خریداری میکرد میسر نمیشد بحسب اتفاق آن فیل شبی از فیلبانان رای گرفته بصرا برده مانیان ترسب شد آنرا بدست آورده خوشحالیها نموده خدا را بنام نیاد چون بغزنین رسید و غنائم و خراج بشمار آورد بیست هزار درم و صد هزار برده و شصد و پنجاه فیل بقلم درآمده

مرتبهٔ هشتم چون سلطان شنید که راجه ندنا کرکا اسیر گردیده حاکم تهرچ را بنام او اطاعت و انقیاد نموده بود بعقل رسانید سلطان را این سخن ناپسند آمده فصل تنبیه آن ندنا مصمم ساخت و در سنهٔ چهار صد و ده هجری متوجه هند و ستان گردید چون به آب جمنا رسید راجه نرو جپال که چند مرتبه از دست لشکر سلطان گریخته بود بامداد و اعانت راجه ندنا سد راه گشته بمقابلهٔ سلطان برآمد چون آب عمیق درمیان بود دیگر سلطان نتوانست کسی از آب گذشت اتفاقا بیست نفر غلام بیکبار آب بازی کرده زده بر آنگشتل و لشکر راجه نرو جپال را آزردی جرأت و دلاوری در هم شکستند عقب آنها بسیاری دیگر صورکرده جنگ نمودند راجه نرو جپال هزیمت خورده با چند کس بدرونت و غلامان سلطان بشمر بکه دران نواحی بود در آمده دست بغارت دراز کردند و آنجا نیارا مسا رنمودند سلطان بعد فتح از آنجا رو بولایت ندنا آورد کوشش هزار سوار صد و چهل و پنج هزار پیاده سه صد و چهل فیل پیش ندنا بود سلطان با تورث و تجمل برابر او نزول نموده پیغام اطاعت و اسلام بکرد راجه ندنا گردن از فرمان برتافته جنگ فرارداد سلطان بر بلندی ایستاده بعشرت غنیم بنظر درآورد رد در خور تاب مقاومت ندیده از آمدن پشیمان گردید و چنین تا از زمین مشرع نهاده از حضرت ابر دعا نیارزیده دارد امید وار رحمت فتح و نصرت شود اتفاقا بن رکه عجیب الی مرات مصور و مشرع سلطان با جانب مغرون گشت و بهشیت ایزدی همان شب سوئی مظیر بها نظر راجه ندنا راه یافت تمام اسباب و آلات را بیا گذاشته بی جنگ با معصومان خویش راه فرار پیش گرفت روز دیگر سلطان از حقیقت کار اطلاع یافته سوار شد و بی لشکر و راحله حمله کرده از عقب او بها رجوع نموده در شهر رفت و دست بغارت و تاراج گشاده عالم عالم غنیمت بدست آورد و در بیشه با نصد و هشتاد زنجیر فیل از فیلان لشکر راجه ندنا با تمام خیمهٔ عناصر نموده بغزنین رفت ۰

مرتبهٔ نهم در سنهٔ چهار صد و دوازده هجری سلطان قصد کشمیر نموده قلعهٔ لوهکوت را محاصره کرد چون بسبب استحکام و ارتفاع دست بتسخیر آن نرسید نهایت لامورد با نگرروان شد غنیمت فراوان بدست آورده با فتح و ظفر معاودت نمود ۰

مرتبهٔ دهم بار نصد ولایت راجه ندنا کرده مقرر میدارد بقلعهٔ کوالیار برای تسخیر آن مصمم شود از انجا که قلعهٔ کوالیار در انواری و شکیبی کارنامه است از زمانه فان بیشین و یادگار بست از کار آگهان منتظر سین غائر اولی اجنحهٔ قیاس بر کرده شرفات آن نتواند پرید و سپند تیز رو خیال در هوای انتزاع آه نمی تواند دزدید ۰

بیت

۰ یکی قلعه بر روی آن کوهساره ۰ برآورده سر تا سپهر چهاره ۰
۰ بر و مرغ از اندیشه در راه نیست ۰ ۰ کس از کار و کردارش آگاه نیست ۰

با لضرورت بسا کر آنها مصالحه کرده می و پنج فیل پیشکش گرفته متوجه قلعهٔ کالنجر بسکن راجه ندنا گردید بعد رسیدن در آنجا قلعهٔ کالنجر را از لشکر محیط گردانیده قلعهٔ مسطور بمتانت و استحکام در هندوستان نظیر ندارد تسخیر آن غیر از نیروی بازوی اقبال صورت نه بندد ۰

بیت

۰ حصاری چو گردون کرده بلند ۰ ۰ که رفعت ز سرحش بود بهره مند ۰
۰ دهد قلعه دارش بگردون جواب ۰ ۰ کند دیده بانی ز آرد آفتاب ۰

چون معاصره بامتداد کشید راجه نند با وجود محکمي ماجرشده سه صد زنجیر فیل پیشکش قبول کرده زنهار خواست رفیلان پیشکش رابي فیلبانان از اندرون سر دادند بفرمودهٔ سلطان توکان شهامت نشان به چستي وچالاکي بران فیلان سوار شده ابل کردند از نظارهٔ این جرأت وجسارت ترکان اهل قلعه تعجب نمودند وعبرت پذیر شدند راجه نند اشعر هندي بعبارت متین واستعارات رنگین که پسندیدهٔ شعر فهمان خردگزین بوده باشد درمدح سلطان نوشته ارسال داشت زبان دان هند مضمون آنرا بعرض رسانید سلطان مسرت اندوز گشته تحسین نمود درحال وي آن منشور حکومت پانزده قلعه ضمیمهٔ کالنجر نموده با تحف دیگر مرحمت فرمود راجه نند انبر مال بسیار وجواهر بیشمار درعوض آن بخدمت سلطان ارسال نمود سلطان بعد صلح بغزنین معاودت کرد ٭

مرتبهٔ یازدهم باز لشکر بهندوستان کشید بقصد تسخیر سومنات لواي توجه برافراخت این سومنات شهریست بزرگ برساحل دریاي محیط وبتخانهٔ مشهور معبد براهمه بتان زرین دران بتخانه بسیار وبزرگترین بت را سومنات نامند ودرکتب سلف اهل هند مرقوم است که آن بت ازچهارهزار سال وکسري معبود ومقبول براهمه است بالجمله ازغزنین روانه شده قطع منازل وطي مراحل درپیش نمود ودراثناے راه حکم برعرض لشکر بصدور پیوست بتقدیم این امر بسالاران چند کارمتعین شدند وآیین پسندیده عرض لشکر بنظر عالي درآوردند ازان منزل سلطان کوچ بکوچ راهي گردیده بعد ازطي مسافت درشهر بهروالله که ازتوابع سومنات سکنهٔ آنجا قرار کرده بودند رسید شهر را خالي یافته علیه ما ازانجا برداشته راه سومنات پیش گرفت چون دران سرزمین نزول لشکرظفر اثر اتفاق افتاد اهل آن شهر دروازهٔ سومنات بروے سلطان بسته آمادهٔ جنگ شدند بهادران لشکر ویلان صف بقدم همت وعلم جرأت برمدارج قلعه گشائي طریقهٔ عروج پیش گرفته داخل قلعه شدند بجنگ وتردد بسیار ابواب قلعه گشاد یافت ولوازم غارت وتاراج بعمل آمد وخلق کثیر قتیل واسیر گشت بتخانها ازبنیاد برکندند وسنگ سومنات را بحلقه ریسمانها بسته وبدست امراي هند کشان کشان بغزنین برده درزینه هاي مستراح مدرسه ومسجد جامع بکار بردند هنگام معاودت سلطان ازسومنات برج دیوراجه عظیم الشان برسوراه وازآمدن سلطان آگاه بوده سد راه گشت وانواع دست برد نمود اکثرے را کشته وخسته مال وامتعهٔ فراوان تاراج نمود چون لشکر سلطان ازمسافت بعید آمده بنابرامتداد ایام سفر وبسیاري جنگ که درسومنات ودیگرجا رو داده خسته گشته بود سلطان بمقتضاے وقت صلاح درجنگ ندید طرح داد وبراه ریگستان متوجه ملتان گردید درراه صحراے پرتابه وبي آب پیش آمد بسبب بي آبي وبي علفي لشکریان سلطان تعب بسیار کشیده اکثري ازتشنگي وگرسنگي رهگواي صحراي عدم گردیدند وبفراوان محنت ورنج سلطان بغزنین رسید ٭

مرتبهٔ دوازدهم دراواخر سنهٔ چهارصد وهفده هجري بعزیمت مالش جمعي که دروقت مراجعت ازسومنات برکنار دریاے سند بلشکریان سلطان بي ادبي کرده آزار واضرار رسانیده بودند لشکر عظیم بجانب ملتان وسند کشیده فرمان داد تا هزار کشتي ساختند وبرهرکشتي سه شاخ آهن درکمال قوت وحدت مضبوط کرده یکي برپیشاني ودوبهردو پهلو نصب کردند بنوعیکه هرچه مقابل این شاخها آمدے خرد بشکستي آن کشتیها رادرآب سرداده سپاهیان رابا تیر وکمان ودیگر سامان حرب دران کشتیها نشانیده روبا ستیصال معاندان آورد وآن مردم خبردارشده اهل وعیال خودرابجزائر فرستاده جریده بمقابل نشستند وجنگ عظیم درپیوست اکثرے ازانجماعه که بمقابلهٔ کشتیها آمدند کشته شدند یا غرق بحرفنا گشتند سلطان بعد استیصال وگوشمال آنجماعهٔ بدمآل بغزنین معاودت کرد ٭

القصه سلطان با نهاد ترحیب و تعریف و تحاشی معروف بود و ارادت شاهی و همت کبری
بوده بیاورے همه و نیاز و سنه سنیه ربانی و نیز نوازیها و احسان و مکرمت و مامور میگردد بر حمت و روح
و داد گستری شاه بر رونق می بخشید و حالت و روی و صاف از روی سفه بر اساس و دستور آن را
بنای ماسر شاهین تعصب دین مبین و ضبط شیوع امور و دستورات توسع بود شاه بن بفضل حضرت خواسته
و هم با میل ادخار مال و اسباب فراوان و ثروت و دولت و مثل و سامان پورش نموده و اوائے سع و حضرت بر افراخته
و حشم و جنود فراوان بظهور رسانید بدین جهت همسایه عباسی بغداد و ترکمانین آلمانه و سنین آلین و ل
عازی لعب بتعلل و مورد الماب و صابت میلانشین جرئت بحمله و قایع او نمیدانست بهر طرف که روی
آورد ظفر و فیروزی عنان او بنای آمد.

بیت

دهر جا که جنبش رسید به ذالفقار برهنه باد و یلدوه
دشمنان جان نثار کرده دوزمیدان گذار کرده.

در تحصیل علوم و تکمیل فنون و مهارت تامه در فنون سپاهیگری و ملکداری و تدبیر امور و انتظام مهمات
و اعمامه رعایت و احسان می نمود سرآمد شعرای نامدار مولانا محسن بود که در شعر تخلص میفرمود و چه این تخلص آنکه در شهر طوس جا کر آنجا نامی از نسبت داشته بود و بین نام نهاده بود و مولانا
نامبرده آن باغ داشته بدین تقریب مولانا در شعر خود تخلص می نوشت چون در قزوین رسید و حقیقت
حال او بسلطان ظاهر گردید او را در صحبت خود جای داده با نقدینه و انعام و اکرام بسیار مخصوص ساخت
و مولانا بمنصب الامر سلطان بتکاپوی شاه نامه مشغول بر احوال جلادتین کیان و فرمانروایان نامدار ایران
و لشکر کشی و امیدی رزم و اسفندیار و افراسیاب و سهراب و دیگر پهلوانان نامدار ایران زمین گشته
شصت هزار بیت در مدت سی سال درست کرد اگرچه در جهل سلطان کتب بسیار از نظم و نثر تصنیف شده
یادگار عصرے نامدار است اما شاه نامه بهتر بن آن کتب و در کارخانه صنعت موجوب طبایع ملکین مقام و
محبوب قلوب خواص انام است سلطان اگرچه چندین هزار غلام داشت اما سرآمد ایشان ملک ایاز بود
در کمند عشق او گرفتار بود گویند که این ایاز طفل والی کشمیر بود در غزوه ای صواء بدست خویش در
شکرگاه رسید چنین ارسیاران آدم دزد ناموزی که بایستی ایاز را بدست آورده از ولایت بغزنین و
بن خشان رسید و آن لعل درج شاهی را بدست سودا گرے بایست ما فرخواه فروختند از قضا بر است آنهی
شاه زاده بغلامی نام نهاده کشت و آن سودا گر اگرچه اقسام احساس نفیسه و انواع اشیاے غریبه با خود
داشت اما نظر بر حسن و جمال ایاز و از جمیع اسباب و اشیای گران بها خبرده از همان خود عزیز تر میداشت
و در تربیت و پرورش او چه می کماشت بقصد تجارت از بدخشان در غزنین رسیده رحل اقامت انداخت
تا آنکه صیت حسن و خوبی آن سرو بستان محبوبی در گوش سلطان رسید سودا گر را بطلبداشت و بحضور مشاهده
مبتلاے عشق او گشته متاع امتیاز بقیمت داد و بقیمت گران خریده انیس خاص و جلیس میلس
اختصاص گردانید شیفتهٔ حسن صورت خود بود نرگسهٔ خوے بکوی او نمیگذشت.

بیت

دان عشق که دست او خود از سویش دهی شاه شناسد و لاد درویش.

القصه سلطان اورا بر تمامي مخدم وحشم بوگزيد ه مامور امور محکوم سکمش گشت چنانچه تفصيل آن از سلطان
وحسن وفا را با زمشهور است ودر اکثر کتب مسطور خصوص ملا زلالي اين داستان را به تمين آئين رمضامين
رنگين نگارش در آورده بعضي نوشته اند که ايا زاگرچه حسن صورت وجمال ظاهر سے چندان بدل اشت
ليکن در اخلاق پسنديد ه يکتا و در صفات حميد ه بي همتا ه

بيت

ه هر که در و سيرت نيکو بود ه ه آدمي از آدميان او بود ه
ه نيکي مردم نه نکو روئي است ه ه خوے نکو مايهٔ نيکوئي است ه

القصه بعد از انکه سلطان را ايام شباب در گذشت وزمان شيب بدل بدا گرديد رسنهٔ حيات رهن ريست و
يک مجرے بعلت دق وزحمت ضيق النفس او رنگ خلافت خالي کرده سمند تيز گام عمرد رجولانگاه آخرت تاخت
واز شهرستان وجود بصحراي نا پيداي عدم نقارهٔ رحلت نواخت گويند درزمان سکرات موت ازبس کند لش
در بند سلاسل دنيا بود رحلتش د شوار مي نمود خرد مندان حقيقت شناس ان رخته هاي اورا که انبار هاي نقود
وجواهر واسباب بود در بر وچيدن سلطان نظر بران انداخته حسرت خورد وجان جان آفرين سپرد سعدی

نظم

ه ز روز نعمت اکنون بدهٔ کان تست ه ه که بعد از تو زيرون فرمان تست ه
ه بريشان کن امروز گنجينه چست ه ه که فردا کليد ش نه در دست تست ه
ه کسي گوي دولت ز د نيا برد ه ه که با خود نصيبي بعقبي برد ه
ه تو با خود بر توشهٔ خويشتن ه ه که شفقت نيايد ز فرزند وزن ه
ه غم خويش در زندگي خور که خويش ه ه بمرده نپردازد از حرص خويش ه
ه بغم خوارگي چون سرا نگشت من ه ه نخارد کسي در جهان پشت من ه

مدت سلطنت اوسي وپنج سال ه

ذکر امير مسعود بن سلطان محمود واخلاف واولادش

امير مسعود بن سلطان محمود بعد رحلت پدر والا قدر زينت افزاے اورنگ خلافت گرديد اما بر هندوستان
يورش نتوانست کرد امير ابو سعيد بن امير مسعود از شش برادر کلان تر بود بعد پدر سر بر آرائے
فرمانروائي گشته عدالت و نصفت را رواج داد دو مرتبه بر هندوستان يورش آورد ليکن چندان دست
نيافت بعد انهدام بتخانهٔ بعضي امکنه معاودت کرد بهرام شاه برادر امير ابو سعيد پس از برادر کلان
اورنگ نشين جهانباني گشته بر هندوستان يورش آورد بعضي بلاد وامصار که پدر و برادر کلانش مسخير
نکرده بود بزور شمشير بتسخير در آورده امراي خويش را در ان اماکن گذاشته مروج قواعد اسلام گرديد اما
سلطنت او در هندوستان بقا نيافت در ضبط ممالک ايران وتوران ومحاربه سلاطين آن با ربسر برد کتاب
مخزن اسرار تصنيف مولانا نظام الدين گنجوي وکليله دمنه تاليف ملا نصراي مستوفي در عهد اوست در سنهٔ
پانصد وهفت هجري ازين جهان فاني در گذشت ه
خسرو شاه بن بهرام شاه چون اورنگ آرائے فرمانروائي گشت سلطان علاء الدين غوري برادر غالب

آن دیار را از دست ایشان بستد و در تصرف خویش آورد و سر بنای آن مدینه را بر طبق خوش برآورده و رواق و ایوان آورد و لاهور را آبادتر از دیگر بلاد گردانید و در آن دولت خانه و بارگاه ساخت و رایج عمرت در خطهٔ لاهور بجز از دغدغهٔ اوزبک با خیل به نوش خدمت بسر برد و سلطان شهاب الدین سلطان خسرو ملک بن خسرو شاه بن سلطان بهرام شاه بن مسعود بن سلطان محمود غزنوی را بعد از مدتی حکومت لاهور و توابع آن بدست آورد و سلطان شهاب الدین برادر رضاعی سلطان علاء الدین حسین غوری را بجانب لاهور فرستاد و خود بعزیمت بقتال کافران طرف مالک لشکر کشید و کرت متعدد و میدان بسیار و ملوک نامدار بیشمار را بشمشیر آبدار بدار البوار فرستاد و سلطان خسرو ملک را محاصره و محاربه دائم کرد تا بر آخر الامر خسرو ملک از غایت عجز و درماندگی بیرون آمده و در خدمت سلطان شهاب الدین در غزنین رفته و بخدمت و چاکری او مشغول گشت و سلطان شهاب الدین حکومت او در لاهور بیست و شش سال راند و سلطان ناصر الدین سبکتگین تا خسرو ملک بیست و دو سال و هفت ماه سلطنت غزنین و بلاد هند رندان کرده .

ذکر سلطان شهاب الدین غوری عرف معز الدین سام و لشکرکشی او بهند

سلطان شهاب الدین عرف معز الدین حسن سام برادر کلان سلطان شمس الدین محمود بن سلطان بهاء الدین بن حسین سلطنت غوریان است سلطان شهاب الدین در ابتدای حال در ملازمت برادر خود سلطان غیاث الدین غوری بود و چون برادر بتخت سلطنت نشست و لشکر کشیده بهرات رفت و ملک ضیاء الدین را بهزیمت داده بر آن ولایت مستولی گشت و سلطان شهاب الدین را بحکومت آن ولایت نامزد گردانید و سلطان شهاب الدین بهرات آمده و ولایت بامن و امان بر دکمتر از دو سال مدت حکومت او نبود و چون سلطان غیاث الدین از تصرف خراسان و ماوراء النهر فارغ شد و بر دارالملک غزنین استیلا یافت سلطان شهاب الدین را بغزنین طلبیده و او بسرعت تمام روی بغزنین نهاده و بخدمت برادر رسیده و مرتبهٔ دوم در سنهٔ پانصد و هفتاد و چهار هجری بر دست او ولایت غزنین مسلم گشته و رایهٔ سعادت بر دروازهٔ آن ولایت افراخته و بسیاری از امرای غزنین را بقتل آورده و مملکت غزنین را بر دست ایشان منظم و منسق گردانیده و بسبب غوریان که بر ممالک هندوستان مستولی گشته و لشکر بسیار و پیلان بیشمار داشتند و سلطان شهاب الدین را بسیار دشمن بودند سلطان را همیشه مشغول میداشتند و او را بسیار جنگ باید کرد و بسیاری از لشکریان سلطان شهاب الدین در جنگ غوریان بقتل رسیدند و سلطان را رعب بغزنین رسید .

مرتبهٔ سوم در سنهٔ پانصد و نود و پنج هجری او آمده و بر دست ایشان لاهور را از دست ملاحیان بستد و ملاحیان را از ولایت سلطان محمود غزنوی که دست از سر لاهور برداشته و حکومت لاهور را بخسرو ملک واگذاشته بود بیرون کرده و بخسرو ملک واپس فرستاد و خود بغزنین مراجعت کرده .

مرتبهٔ چهارم در سنهٔ پانصد و نود و شش هجری او آمده و بر دست ایشان لاهور را از دست خسرو ملک بستد و خسرو ملک را بقلعهٔ سیالکوت فرستاد و خود بغزنین مراجعت کرده .

مرتبهٔ پنجم در سنهٔ پانصد و نود و هشت هجری او آمده و بر دست ایشان لاهور را از دست خسرو ملک بستد و خسرو ملک را بقلعهٔ سیالکوت فرستاد و خود بغزنین مراجعت کرده .

مرتبهٔ ششم در سنهٔ پانصد و نود و نه هجری او آمده و بر دست ایشان لاهور را از دست خسرو ملک بستد و خسرو ملک را بقلعهٔ سیالکوت فرستاد و خود بغزنین مراجعت کرده .

آن از قدم و شکست و ریخت درارکان آن راه یافته بود بنحوی بذرمیر و تعمیر امر ده و نائب خود گذاشته برگشت خسرو ملک با تفاق کبوکبران ملتی سامره قلعهٔ سیالکوت نموده دیوانیان مقصود بالا مور عود کرده ۰

مرتبهٔ ششم درسنهٔ پانصد و هشتاد و سه باز زغزنین بلا مور آمد خسرو ملک بعد تحصن چون عاجزشد میراز آمدن تحصن چاره ندید بملازمت رسید و سلطان اورا باخود درغزنین برده در لاهور نائب خود نصب کرد خسرو ملک درهمان طرف مرحلهٔ زندگی سپرده ۰

مرتبهٔ هفتم درسنهٔ پانصد و هشتاد و هفت سلطان باز بهندوستان آمده قلعهٔ سهرند را که دران زمان دارالابالهٔ راجهای معظم الشان بود بدست آورده یکهزار و دویست سوار در انجا گذاشته درموضع ترائین که الحال آن را تلاوری گویند رسید رای پتهورا نیز مارا برای هندوستان با لشکر گران بران سرزمین آمده صفوف آراست و مرد و لشکر بهم مقابل گشته داد مردانگی و دلاوری دادند اگرچه درین محاربه سلطان جلادتها کرده مراتب نصرت انجا آورد اما بمشیت ایزدی فتح و نصرت بروقت دیگر موقوف بود درین مرتبه برلشکر سلطان شکست افتاد و کهانتک پسرای برادر رای پتهورا که حاکم دهلی بود غالب آمد و فیل سوار حمله آورده باسلطان درآویخت و بازوی سلطان را بضرب نیزه مجروح ساخت نزدیک بود که سلطان از شدت درد زخم بیهوش شده از اسب فرو افتد دریتوقت غلامی خلج بچه در رسید و عقب سلطان بر اسب نشسته از رزمگاه بیرون برده سلطان را سلامت بمنزل رسانید سلطان زیاده ازان صلاح درجنگ ندیده از انجا معاودت کرد و بهزاران تعب و محنت درغزنین رسید رای پتهورا بعد فتح دسهرند آمد و قلعه را از کسان سلطان بعد محاصرهٔ یکسال و یکماه تسخیر نموده بکسان خود سپرده ۰

مرتبهٔ هشتم درسنهٔ پانصد و هشتاد و نهم مجری باز سلطان با لشکر گران متوجه هندوستان گردیده درهمان موضع ترائین که سابقا جنگ شده بود در رسید و عساکر طرفین اتفاق افتاد هنگام صبح بهادران برخاش جو با همدیگر بیوستند گاهی ترکان جلادت کیش جرأت و جسارت نموده بر هندوستانیان غالب میشدند و گاهی هندوان تهور اندیش از دلاوری و دلیری بر ترکان زور می آوردند ۰

ذکر ظفر یافتن سلطان شهاب الدین معروف بمعزالدین سام بر رای پتهورا

چون مشیت تاد رکار روان شد که سلسلهٔ جهانبانی هندوستان از زبدهٔ خود منقطع گردد و زمام مهام این مملکت در قبضهٔ اقتدار سلاطین اسلام درآید و سراسر اسلام درین بلاد طرز و شیوع یابد بنسیم نصرت آلهی بر پرچم اعلام سلطان وزید و بنهال دولت رای پتهورا بصدمات عساکر اسلام باد بار زبیون برافتاد رای پتهورا در روز شکار دستگیر گشته بقتل رسید و لشکر بانش اکثر بے علت تیغ خون آشام سپاهیان ظفر فرجام گردیده قلعهٔ اجمیر بدست شجاعت کیشان جلادت پیشه گرفتار گشتند و کهانتی برادر رای پتهورا که سپه سالار بود هزیمت را غنیمت دانسته بهزاران سعی و ناکامی جان بسلامت بدر برد

بیت

۰ چنان بیمدان و هراسان گریخت ۰ که زنار را از قفا می گسیخت ۰

دامهٔ سرحدی که عبارت ازملا وریے بود و باش وماسی را حسیر که در رابسات را بے بهبود را بود تصرف کنان سلطان درآمد ومال واشتهٔ آن نواح بدست اماده .

ذکر نائب گذاشتن معزالدین سام ملک قطب الدین ایبک را درهند وفتوحات نائب مذکور

سلطان بعد فتح چند روز دیهان سرزمین اقامت ورزیده درام آوردن براکندگیهاے مالک وامن و امان شوارع وممالک وتشابد ن مردم امانت وخواهی بجاے خوف وغارت وراحت دلهاے کافهٔ خلایق وانتظام مهام ملکی ومالی مصالح مملکه مکاربرد وبس ازحصول طمینان ازسرانجام امور بمکنت ودل جولی سپاه ورعیت ملک قطب الدین ایبک راکه عالم وبرگزیده اورده درقصهٔ کهرام مقا ذکرومی د ملی طالب سلطنت گذاشته خود براه سوالک روان گشت واکثر عمال کوهستان را غارت کرده وغنیمت فراوان بدست آورده بغزنه رفت بعد معاودت سلطان ملک قطب الدین نیابت دهراجام مهمات هندوستان ورایت ملک مختاری سرکرده گردیده درامور ولایت قلعهٔ دهلی ومیرته تسخیرنموده درجاهاے مناسب حکام از طرف خود نصب نموده درم قلعهٔ کول بزمستان کرد وقلعهٔ کوایار وبدا ون ودیگر نواحی کرده بزمستان رفت واتمام شکست سلطان که مابقا بخبر بردرآمدن ازراجهاے میم دوآب گنگ وآن ولایت راتخت وتاراج نموده بفتح ونصرت دهلی مراجعت کرد وسکه وخطبه بنام سلطان رواج داد ودهلی ازین تاریخ دارالملک مخت مسلمین گردید .

عرنبه نهم رمضان بانصد وشش ازسلطان غزنین درهند آمد ولایت تنوج رامتوجع گردیده مدتها قبل ودیگر اموال غنیمت گرفته برگشت چون سلطان قطب الدین را درگذشت سلطان که ایام سلطنت مرا وجود جهان گذران راید رود کرد سلطان ازرهاے جوان مردی وولا همتی ولایت هندوستان وخراسان وغزنین وبامیان وغیره بهمه برادران وبرادرزادگان وخویشان وبرادران خود بکی سالار برادران قسمت کرده خود بولایت غزنین قناعت نموده

ذکر رحلت معزالدین سام ازین جهان

مرتبهٔ دهم جون سلطان شنید که دربوهی لاهور بانه کمرکهران مهمان وروزنده قتلهٔ شده وخزاین وجواهر بیقیاس بدست آورده اند لهذا براے تادیب آنگروه ازغزنین روانه لاهور آورده وملک قطب الدین ایبک را درهلی بجاے خود سلطان وسپرده باتفاق یکدیگر بسرکوبی آنجماعه پرداختن سلطان بعد تنبیه آن گروه وانتظام امور مملکه لاهور بعزم معاودت بغزنین نموده بدین عزم دردهی از دهات غزنین از دست تقدیر کوکبهٔ برکاب سلطان رفته بود دیانا فی که روداد درجغدهیاه ساعت بانت کوبند غزنه بسیار زملا وبشر وجواهر زوامر اوراد ماندازانجمله بانصد من الماس که ازجواهر نفیسه است بنظم درآمده بکرامول را ازقسمی حال قیاس باید کرده

بیت

ده ویا بیست کرور که نهایت همت بل ست د ... وملک می رود دست بدست

بازده نوبت برهمل وستان یورش کرده درغزنه بکمال عزت وشوکت سلطنت تفصیل آن بقلم درآمد تا آخر عمر می رود بعالم بقا واصله فرمانروائی هند وستان بانرخدای

ذکر جلوس نمودن سلطان قطب الدین ایبک اصالة بر سریر جهانبانی و مجمل احوال او

سلطان قطب الدین ایبک غلام زرخرید سلطان شهاب الدین نیابة حکومت هند و ستان داشت بعد از انکه سلطان شهاب الدین مقتول گشت ه

سلطان قطب الدین از دهلي برآمد و در لاهور رسید ه اصالة سریر آرای سلطنت گشت و بازدهم ربیع الاول سنهٔ شش صد و سه هجري سکه و خطبه بنام خود کرد چون انگشت خنصر او شکسته بود از ین جهت او را ایبک گفتند ي سلطان غیاث الدین محمود برادر زادهٔ شهاب الدین از غزنین روزه کوه چتر و جلات پادشاهي برای قطب الدین فرستاده بخطاب سلطاني مخاطب ساخت ابن سلطان در حروب و احسان داد شجاعت و جوانمردي داد ي متکبران مغرور را زبیخ و بن برکندي و با سنین کرم گرد افلاس از چهرهٔ مسلمان مستحق برافشاندي دست سخایش دامن رجیب آرزومندان برآمودي فیض عطایش ارباب مسرت را از آزیي نیاز فرمودي

بیت

ه با مت او حوصلهٔ دریا تنگ ه ه با رفعت او مرتبهٔ گردون پست ه

چون لکهنا وتی احتیاج انعام داد ي از ین جهت او را لک بخش گفتند ي در میان او و تاج الدین که یکي از بندهاي خاص سلطان شهاب الدین و بعد سلطان در غزنین اسم سلطنت بر و اطلاق یافته بود بر سر لاهور مخاصمت و منازعت روي داد قصد یکدیگر کرده آتش محاربه بر افروختند تاج الدین تاب مقاومت نیاورده منهزم گشت و در کرمان رفته اقامت ورزید سلطان مظفر و منصور شد و باستقلال کامل بسلطنت پرداخت ه

ذکر رحلت سلطان قطب الدین ایبک و سلطنت یافتن ارام شاه پسر خواندهٔ او

سلطان در سنهٔ شش صد و هفت در چوگان بازي از اسب افتاده گوي زندگاني بجولانگاه آخرت رسانید بیست سال حکومت هند نمود از انجمله چهار سال سلطنت فرموده سلطان آرام شاه پسر خواندهٔ سلطان قطب الدین است چون سلطان مرحوم خلف صلبي که سزاوار جهانباني تواند بود نداشت ارکان دولت باتفاق یکدیگر آرام بخش پسر خواندهٔ سلطان را که سوای او وارثي نبود در سنهٔ ششصد و هفت هجري در خطهٔ لاهور بر اورنگ فرمان روائي اجلاس داده سلطان آرام شاه خطاب کردند و باطراف ممالک احکام و مناشیر صادر گشت و نوید امن و عدالت بخلائق رسید در ین اثنا امیر علي اسمعیل حاکم دهلي باتفاق جمعي از امراي ملک التمش را از بداؤن طلبیده ملک در دهلي رسید و قلعه را بتصرف خویش آورد سلطان آرام شاه باستماع این خبر از لاهور رخ والي دهلي آمد و صف آرا گشت و باندک محاربه فرار نمود مدت سلطنت یکسال

ذکر رجوع سلطنت بسلطان شمس الدین التمش داماد و زرخرید قطب الدین ایبک و بقیه احوال او

سلطان شمس الدین عوف ملک التمش از سلطان قطب الدین ایبک خرید و مروزی بگرفته متوجه دار الملک آورد و بعد منع کردن امارت آنجا او را مرخص داشت پس از آن ملک آن نواحی بدو تفویض نموده بندریج ولایت بدرون مسیله حکومت از کرد تا بدین مرتبه علامات شجاعت و مردانگی و آثار فراست و فرزانگی از ناصیه فرخنده طلعت او ظاهر و لامع گشته آوازه او بگوش سلطان آرامشاه امیرالامرائی رسیده خطا آرادی از سلطان التمش از ملکه سلطان قطب الدین در کرفت و سلطان آرامشاه امور خلافت سلطنت بانتظام امر ملی اشتغال نمود سالها روزگار بدین منوال آن بیدرسته شغل و مشت برخت جهانبانی جلوس نمود و بعطاب شمس الدین مخاطب گشت و التمش آن کوهر که در خسروی متولد شود چون ماهی نو بود و خواهی بود در روز شمشیر اکثر سالها و همیشه ضربت خود در آورده با استقلال تمام فرمانروائی نمود و در زمان حکم سلطان معظم غیاث الدنیا و الدین اعظم سلطان جلال الدین از جمله ممالک مفتوحه دهستان رسیل و بعضی از بلوک مرو الرود مانند آنها را مسخر نموده سلطان جلال الدین با لشکر بسیار بلاعوض رسیل بمقابله نمود سلطان جلال الدین تاب نیاورده بطرف هندوستان رفت و التمش بعضی از ممالک مفتوحه را بتصرف خود درآورده بعضی را بامرای خود مقرر داشت از انجمله ملتان و اچه و سیوستان

می نمود تنها اسم سلطنت بر سلطان بود و بی شاه ترکان زانده و اوکه کمتر از نوکیه بود نظر بر بی بزرگی و عدم لیاقت بسر خود داشته سر انجام مهام ملکی و مالی می نمود و نیز بمقتضاے کوتاه بینی که در سرشت زنان مخمر است حرمهاے سلطان شمس الدین را که مهم چشم او بودند آزار و اضرار رسانیدن و بسران سلطان قطب الدین و اتباع آنها را بیگناه قتل نمود و بعضی امور ناشایسته که مرا و ارخانان بادشاهان نبود از و بظهور رسید ارکان دولت نظر بر بی بزرگی و ناسازگاری با دشاه و تسلط و استیلاے مادرش داشته با خود اتفاق کرده از و برگشتند و ملک اعزالدین ایاز حاکم ملتان را تحریک سلطنت دهلی نموده طلبداشتند او از ملتان لشکر گران مرام آورده عازم دهلی گشت سلطان نیز بقصد مقابله از دهلی بر آمده در کهرام رسید پیش از انکه ملک اعزالدین ایاز برسد امرا از سلطان انحراف ورزیده در دهلی رفته بی بی رضیه بنت سلطان شمس الدین را بر تخت نشاندند و سکه و خطبه بنام او کردند و بی بی شاه ترکان را مقید ساختند سلطان باستماع این خبر از کهرام رخصت نموده در کیلوکهرے رسیده آماده جنگ گردید و بی بی رضیه فوجی از بهادران شجاعت پیشه بر سر او از دهلی متعین نمود و در اثناے جنگ سلطان دستگیر گشته و بعد چند گاه سلطان و مادرش در زندان مانده فوت شدند ایام سلطنت یکسال و شش ماه و هشت روز .

ذکر سلطنت رضیه دختر مرحمهٔ سلطان شمس الدین التمش

سلطان بی بی رضیه بنت سلطان شمس الدین در سنهٔ ششصد و سی و نهصت هجری باتفاق امرا و رزرا و رنگ آراے خلافت گشته خطبه و سکه بنام خود رواج داد و تدابیر صالحه و افکار رائقه بنظم امور جهانداری و تنسیق مهام سلطنت و شعار یارے بعنوانیکه لائق موشحات این والا خرد بوده باشد بعمل آورده لباس مردانه پوشیده از پرده بیرون آمده بر تخت نشستی و بارعام دادے به تمشیت امور رعیت پرداختی و باجراے مراسم آلت و بصفت نقیب ملبغ و رزینے بالجمله این ملکهٔ روزگار باخلاق ستوده و متخلق و بصفات پسندیده موصوف بود آثار نجابت و نرزانگی و اطوار شجاعت و مردانگی از و بظهور میرسید در زمان حیات پدر والا قدر در مهمات ملکی و مالی دخل تمام داشت و پدر دانش و عقل او اعتماد نموده ولی عهد خود کرده بود و انتظام مهام بدون صلاح او نمی کرد روزی وزرا تمنا نمودند که با وجود پسران دختر را ولی عهد کردن مناسب نیست سلطان فرمود که پسران ما نااهل و دائم الخمر اند و باقسام ملاهی و ملاعب اشتغال ورزیده احدے از انها قابلیت ولی عهدی ندارد و این دختر رشید اختر اگرچه بحسب صورت زنست اما در معنی از صدکی اخلاق و فزونی دانش مرد است

بیت

ه مپرس مهتاب مؤنث در نام ه علیه در نور خرد مرد تمام ه

حملا آن شیرزن در اخلاق حمیده و صفات پسندیده در امثال و اقران ممتاز بوده در بدایت حال که بعضی امرا مخالفت ورزیده بودند آن ملکهٔ زمان متکامهٔ آنها بدتدابیر صائبه درهم شکست اما چون ملک اعزالدین ایاز حاکم ملتان سر از اطاعت نپیچیده بغی ورزید و لاموز از کمان ملکهٔ زمان مستخلص نموده متصرف شد ملکهٔ زمان بقصد پیکار و دفع شورش او از دهلی برآمده در سیرتل رسید امراے نمک حرام از کوردلی و دونانی سر از اطاعت و انقیاد پیچیده ملکه را مقید کردند و بلا علی رسیده معزالدین بهرام شاه بن شمس الدین را از قید برآورده بسلطانی برگزیدند و رضیه سلطان نابرابر افته بر امیر ولا ملک اختیار الدین

لبه

عقل مراوحت بسته و لشکرجانان و کمرکین ان فرمسوده دوم ان به برسر میرزا شاه رفته جنگ کرده آنرا لشکر
ملک اختیار الدین در رضیه سلطان شکست یافته دستگیر شدند و در قید کرده قتل رسیدند و ایام سلطنت
ایشه سال و شش روز بود

ذکر مقتول شدن سلطان رضیه و رجوع سلطنت بمعز الدین بهرام شاه

سلطان معز الدین بهرام شاه بن سلطان شمس الدین التمش را امرای عظام و وزرای عالیه
نظام الملک سعد سالار بن که مشیر و سلطان در حیاتش از واج آورد ساحب سلم کرده بودند امور مالی و ملکی
با دخیا رجوع کرفت و کرمهای ملک و امر سلطان پیش می کرد چون دران زمان مقرر بود که میرار
بادشاه صغیر سن بود زمام مهمات ملک و نظام الملک و کفایت قلم بود در حیاتش او سیاست و
ابهتی خلاف حکم و موجب سیاست می بود چون بعد چند کاه نوچ و تمرد بکار ساخت اهل و لاهور را محاصره
نمود و دست بغارت و مارت دراز کرده بسیاری از خلق آن بارمی کشت سلطان بعد اطلاع بر ان معنی
نظام الملک را با امرای نامدار دیکر باین مهم نامزد کرده فوج با درقه سلطنت و مناسب سلطنت و خلعت بود ملک
بدفع لشکر جغتیرخانی معین کرده

ذکر بغی و رزیدن نظام الملک و مقتول شدن بهرام شاه و مکافات یافتن نظام الملک و رجوع سلطنت بسلطان علاء الدین

چون او از اهل ملک بود و بهرود از اهالت جزائم نمیدانست از حصول اسباب دنیا و مجموع
معاونان در رسایه معرور شد و خلوت نعمت بر طاق نسیان نهاد و طریق بغی و کفران پیمود و بعد رسیدن
بر دریاے بیاه از روے فریب و خدیعت مرهم است نمود که شمشیر من همه منافق و نا موافق
را میانکل نمیدانند که با عتماد آنها باین مهم رفته آید سلطان بدولت خود متوجه تنبیه شوند تا دفع
فتنه و فساد بآسانی میسر آید سلطان ساده لوح که از کار زمانه بی خبر بود از مکر و دغاے او غافل بود
در جواب نوشت که آنچه مناسب دولت خواهان باشد بعمل آرند بعد از وصول مکتوب او بهمراهان کفت
که درویش است با انجام رسالت درویت مناسب همانست که ملک کوره را مرو سپرد او نیز بعد از وصول شد نظام الملک کوره
بیک رقم ملک کوره را جمیع امر اسوده تمامی را حیله سازی و دغا بازی بها نه خود کشید و از طرف سلطان
مصروف کردانیده علاوه بر این بمعنی بر اراحت خود سلطان بر حقیقت حال مطلع شد خواجه شهاب الدین را
اوشی از راه تمکین و ورزش امر و نهی فرستاد نظام الملک را مخاطب کشته کرمی و خلاف از پیشانی او
ارا بها سراحت کرده لعوب باز بیده و نظام الملک باخان آمد آمد علی رغم سر و کرد خود میدانست
نوجوان بی جنگ قلعه دهلی مصمم شد و آورده سلطان دستگیر شده بقتل رسید مدت سلطنت او دو سال و

سلطان علاء الدین مسعود بن رکن الدین فیروز شاه بن سلطان شمس الدین التمش چون بعرام شاه را نظام الملک بقتل درآورد ملک معز الدین اسمعیل امیر الامرا ازروے تسلطي که داشت بر تخت سلطنت جلوس نمود ارکان دولت بر سلطنت او راضي نشدند سلطان علاء الدین را که آثار رشد از ناصیهٔ او ظاهر بود از قید برآورده درسنهٔ ششصد وچهل وسه هجري بر سریر جهانباني اجلاس فرمودند و ناصر الدین و جلال الدین پسران سلطان شمس الدین را که در زندان خانه محبوس بودند خلاص کرده ناصر الدین را بولایت بهرایچ وجلال الدین را بولایت قنوج نامزد کرده رخصت دادند وملک نظام الملک را که در امور سلطنت کلیهٔ دخیل بود قتل نموده بکیفر کافر نعمتي رسانیدند

نظم

* بچشم خویش دیدم در کنارگاه * که زد مرغي بچان موري را * *
* منورا زین منقارش نپرداخت * که مرغي دیگر آمد کار او ساخت *
* چو بد کردي مباش ایمن زآفات * که واجب شد طبیعت را مکافات *
* درین فیروزه ایوان برآفات * بدي رامم بدي باشد مکافات *
* زنیکي نیک بیني و زبد سے غم * زجو جو روید و گندم زگندم *

ذکر رجوع سلطنت بسلطان ناصر الدین بن سلطان شمس الدین التمش

بعد چندگاه چون سلطان از طریقهٔ عدالت و نصفت انحراف ورزید و آئین اخذ وقتل پیش گرفت جمیع امرا ازو برگشتند و با خود اتفاق کرده ناصر الدین را که آثار قابلیت و حق شناسي از ناصیهٔ احوال او ظاهر بود از بهرایچ طلبیده برتخت فرماندهي اجلاس دادند و سلطان علاء الدین را مسلسل در قید نگاه داشتند چند انکه در زندان خانه مرغ روح او از حبس بدن خلاصي یافت مدت سلطنت او چهار سال و یکماه و یکروزه

ذکر سلطان ناصر الدین

سلطان ناصر الدین بن سلطان شمس الدین التمش درسنهٔ ششصد وچهل وهفت هجري از بهرایچ آمده تاج جهانباني بر سر نهاد سکه و خطبه بنام خود رواج داد ملک غیاث الدین بلبن را که بندهٔ زادهٔ سلطان شمس الدین بود منصب وزارت داده بخطاب الغ خاني و معالي چتر و درباش سرافراز گردانید وانتظام مهام سلطنت برای رزین او تفویض نمود وصدف گوش او را بلالي نصائح و مواعظ هوش افزاد رباب رعیت پروري و عدالت گستري برآموده فرمود که اختیار مهام جهان باني و مدار نظام امور ملک را بي بدست تردادم کاري نکني که فرداي قیامت بدرگاه پادشاه حقیقي مرا و ترا سرمایهٔ شرمساري و انفعال گردد ملک بلبن بمقتضاي فراست خداداد و عقل مستفاد قواعد نیابت و شرائط وکالت نوعي بتقدیم رسانید که رعایا و برایا در مهاد امن و امان کامران بوده شخص سلطنت و جهانباني زندگاني از سموم کرفت حوادث سوانح را مجال دخل و تصرف در امور مملکت و سلطنت نماند و سلطان نیز بعد الت گستري و رعیت پروري بسر برد در زمان نیابت و ملکي

اخلاق بود در عهد سلطنت اوبلده آباد و رعایا و بلاد شاد و زندگانی کردند و سیت یکصد و بیست بود در عهد پادشاه روزبر مرا کتاب گیتی انتخاب داد.

بیت

دوزیری چین جبهه را بر زمین ... ندیدند جز لشکر آفرین

ازینس که سلطان حق برحمت را برو شامل بود جز چو با چهارده دو سه سپاه و لشکر بدو روشن خدا آگاه وظائف داد را رفعلا و ارباب استحقاق و دلیوران مستحقان و مستمران و مجاورات مساجد و جا و خانقاه و همان سراوا جرائے ابدا روبرد ناک آنچه از آنا رجبروا نیاب ذکر جمیل توانند بود جرح کردے و برائے ذات خود تصرف نبودے در سالی دو مصحف ختم خود نوشته آن را قوت ساختی نوشتی یکی از بوکر ان سرکار مصحف که بخط سلطان بود از روی خود نامه بیت گران مرا ان چون این خبر بگوش سلطان رسید منع کرد که آیندہ مصحف را بخط من اظهار نکنند بلکه بطور همه که اجداد ترتیب بر می وقف نامه نویسند و خط نسخ تا در رحلت این رحمه اختلاف بی روی ندهد و ازین روکه درویش نهاد و درخش نداد و زاد عیبی نگیرد و خدا و سلم سوائے مکروهه خوردن ا ثبت و برائے سلطان طعام می پخت روزی آیندهٔ جهانه انتخاب نمود که سبب اختی طعام دست بدن آزار می با بدن تصل بود بلا فاق می شود اگر کسیرے هر زنده خورد او به بعض طعام قیام زرد نامرا ازبعض مقدمات تعلیلی میسر آید چه عجب که منوع نخواهد بود سلطان جواب داد که نشود بیت المال حق مساکین رحمهٔ مستحقین رستمندی است روا نیست که برائے آرام تن خود ازان تصرفی کرده آید صبر کن تا خدا بتعالی ترا در آخرت تنعم نایسته دهد.

بیت

نوا بنس کا درکیش کار بندہ ... خدا آورد کہ آن خورد مکار بندہ

اگر ما رسیده در آخر است هر دیده از بهر کذا بوس نشین است

با آنچه سلطان مکان مقامات و رفت رزق آن رحمانی نبوده بسرک شیخی و زکات بشوره بیست تر و واصل گشت مدت سلطنت نورد و سال رحمه او هفت زرد.

ذکر رجوع سلطان غیاث الدین بلبن

سلطان غیاث الدین بلبن بنده زاد سلطان شمس الدین در سلطان ناصر الدین بود چون سلطان ناصر الدین رحمه بیت حیات تعالی خدا بنا صبر از اولاد و ارثی که بجا نشین سریر سلطنت توانند بود نداشت برائے مشورت باتفاق غیاث الدین بلبن را که مدار الملک دولت بود بسلطنت برداشته سلطان غیاث الدین مخاطب کردند از شربنهٔ شش دل و شصت دشش صبر جمیل دلنشین سریر فرمانروائی رحمانه گزین هنرگیتی ستانی گشائی گشته و خسته را رواج داد دعا بپندا نا رحمانه بحرات و زارو مردم را بشورو خرد دوربین کرد چهره آرائے رموز شهریارے سر زد.

بیت

نبود یکو نه بیست کار آگهی ... نهاد از بن هر مهم بنیاد

بکسی سر نیاورد با فرمای ... نکرد در کار مالم بود موشکاف

گو میالله بر بستر م را کابر نفرمودي مجاذیل اشرار و اباطیل ارذال را بکار ما دخل ندادي تا حقیقت تفویض و صلاح کمي متحقق نشد یا در اعمال نفرمودي و در تنقیح نسب و حسب مبالغه نمودي بعد تفویض عمل در کسي اگر نقص ذاتي یا سفلگي طاهر گشتي فی الحال نخستین فرمودي

نظم

* جز بخرد مند مفرما عمل * * گرچه عمل کار خردمند نیست *
* زانکه خردمند روشن رایي * * بفرمایه کاري خطیر *
* بوریاباف گرچه بافنده است * * ببرندش بکارگاه حریر *

و میفرمود که جمله مردم را بیک نظر نباید دید موازنهٔ حال هر یک نگاه باید داشت اگر اهلیت را خوار داشته فرمایگان بدگهر را نوازش کرده آن چنان خواهد بود که بیرایهٔ پارسي بستن و حلهٔ بر سرد ریا کردن

بیت

* بود پالاز برا ي ره سپردن * * نباید دید و راچون پاشمردن *

بالجمله تا آخر عمر باسفهاي انام صحبتي نکرد اذل و رذال را در مجلس خود راه نداد گویند فخرا مي رئیس بارگه سالها در خدمت درگاه بود بمقربان بارگاه التجا آورد که اگر سلطان یکبار را بمجلسي نمایند بساري از نقد و جنس پیشکش کند چون این سخن بعرض رسید بدان برائي نیافت و فرمود که صحبتي با میرباز ار بمابت سلطاني از دل عوام زائل مي کند

القصه مظهر اوصاف پسندیده و منشأ اخلاق گزیده بود امرا در رعایت تقصیرات نازیبا نه زدي و بقصاص رسانیدن صلابت و هیبت او در دل امرا قوي بود ارکان دولت و ادائي رعیت در محکمهٔ عدالت او بمساوي بودن در جمیع امور عمال را کار فرمودي از بطش و سطوت او احدي را تاب نبود که قدم از جادهٔ اطاعت بیرون نهد در صحبت اهل وعظ حاضر شدي و مواعظ شنیدي و رغبت کردي و اوامر و نواهي الهي را در همه امور رعایت نمودي و ضوابط و قوانین ملکت را که دوزمان فرمانروائي پسران سلطان شمس الدین محل و منزلي بوده بخیر دانستي و استحکام و استقامت داد و مباني عدل در افراسایش بنهاد و وقتیکه سلطان برسر آبي و قنطرهٔ رسیدي امرائي بزرگ را فرمودي تا چوبها مردست گرفته اهتمام نمودندي در اول سر بضان و بیران را بي مراحمت کنارندي و عورات و اطفال و دواب لاغر و ضعیف را کنار لک و در مواقع چنین چند روز توقف کردي تا مردم بسهولت گذشتندي در ایام جواني اگرچه بخوردن شراب و صحبت ارباب طرب و لهو و لعب رغبت تمام داشت اما بعد ازانکه سر بر آرائي سلطنت گشت از تمام ملاهي تائب گردیده بادائي فرائض و نوافل و جمعه و جماعات قیام نمودي بي وضو نگاهي نمي بود و در خانهاي بزرگان میرفت و بعد از نماز جمعه زیارت قبور مي نمود بر جنازهٔ اگر حاضر مي شد و به تعزیت اهل مصیبت مي پرداخت اخلاف میت را انعام میفرمود و طائف آنها نیال میدانست *

نظم

* بدانش بزرگ و بهمت بلند * * بباز و دلیر و بدل هوشمند *
* نه رایش بند بیر مناج خیر * * نه اعضاي رایش بجز خیر خیر *

ه دیده شعر و سخن دیده کرده شسته ه حکایت دراین بیشهٔ کمین نکنند ه
ه زمان زمان نبی اسد حیدر صفدر ه که مسرح شد رمی قتل و کافرین ه
ه به نیروی مردی و فرهنگ و دین ه که گردون برانست از رنگ و زین ه
ه باین دانش و رای و آیین و فره ه گمان نبرد این که باشد بشر ه

با وجود این همه اعمال و مساعی اعمال فرمان روا نمی و دلیران لطف و مرحمت بیک کدر نگی اشعه بهت بجارسے و داری می گماشت سرور از رسوم جهانبانی و آئین مرسلهٔ بک آئین لشکری و ملکی برابر انداختی و مصالح ملکی و مهمات سلطنتی بر خاطر

نظم

ه اگر آتش نمرود در وحشی ه به یک شعله زن کشور بسوزی ه
ه اگر از زمین سایه افگنی ه سپهر بلند اختر فیروز بختی ه
ه بشمشیر و رمح و سنان گاه کین ه ستاندی ز ضرغام و شیر و پلنگ ه

سلطان را با جانوران رنگین و وحوش سوانح بسیار رخ داده که اگر بشرح آن پردازد کتابی علیحده شود و از آن جمله شیری بسیار بزرگ و قوی هیکل و خونخوار که در آن نواحی رعیت بسیار بود و از آن جمله چند نفر را دریده بود و مردم از بیم او از خانه بیرون نمی آمدند و ترک مواشی و زراعت کرده بودند و سلطان را از این حال اطلاع دادند و او بشکار آن شیر بیشهٔ شیر گیری بلند رایت بود و من نیز شکارم بسیار داشتم با ایران همه و همه من متعلقان را بر سلطان به بزرگ مودبت کردم و حوالی دهلی مساحت شکارگاه بسیار وسیع و وسیعی است و در آن بیشه بسیار شیر و ببر و پلنگ و گورخر و نیل گاو و غیره بسیار است و سلطان را از برای تفریح و شکار بسیار دوست دارد و در ایام زمستان سه چهار ماه در آنجا بسر می برد و بشکار مشغول می باشد و در ایام معاودت بموطن خود امرا و ملازمان رکاب را مرخص می فرماید که بوطنهای خود بروند و در ظاهر می نماید که بشکار می رود و در حقیقت بسیار رعیت آذوقه می آورند و بسیاری از مردم و رعایا جمع می شوند و آنها می از احوال رعیت و مساعی حسنه می گمارد و سلطان از اینهای این معنی مطلع می شود و بر احوال ملازمان خود آگاه می گردد و امرا و ملازمان را تنبیه می کند و بسیاری را مورد عتاب و سیاست می گرداند و چون سلطان را اسباب سلطنت مهیا گردید امرا و ملازمان را انعام کردند که با وجود این همه نعمت و اسباب تسخیر ولایت گجرات و مالوه و دیگر بلاد ولایت سلطان بهوا و هوس مغول شده و ولایت بنجاب تلف می نماید از دهلی ولایت دور است و سلطان بسیار مناسب نیست سلاطین هرگاه سلطنت خود را مضبوط داشتن بهتر از آنست که بسلاد دیگران تاخت و تاز نمایند و بی پروائی بسیار شیطان در امور جهانبانی و اختلال مظالم رونے داد و سوانح سلطنت و اثرے در رونق سلطنت نمود که بعضی سوانح دوسوائی عمر بسبب حملهائے اسوا پیشهٔ شریر و فساد پیش گرفته روزی می شوند سلطان الزمان مسدود گشته سوداگران را مجال آمد و شد نبوده و روزهائے شهر از صورت آبادانی بسیار می بستند و طلسمات ملکوت و ملکی را برائے برآمدن از ظهور نبود بارها میرنجان بر سر جوس سلطانی گشته سعایت آب کش را راحت میرسانیدند و بعزت تمسخران بی نزاکتی و پروائی و مملکت تاب آسایش و راحت نمی دیدند و این معنی موجب تیرگی و دلیرے آنها شده گردیدند و زیر لا سلطان نیع و تیغ آنها

(مقدمهٔ کتاب سیر المتأخرین)

(۱۳۱)

وبعضا رشحهٔ حکم بنا نهاده در حوالي شهر تماشا نیات نصب ساخت وزمین تماشا را منقسم نمود که هر کس از تماشا خود خبر داربرده در گوشهٔ مال رمزان ودزدان معاني بهیله بکار برده

نظم

بیرد ست دزد و سر رامزن که این شود راه برمرد وزن
مرآنکس که بردزد رحمت کنند بباز وے خود کاروان میزند
چو ره گشت ایمن شود کاروان ز بهر تجارت بهر سود دان
چو رمزن خبر روستائي برد ملک باج وده یک چرا میخورد

چون قوم کاتهر بجانب امروهه وبداؤں مصدر فتنه وفساد شدند سلطان خود دران سمت تشریف ارزاني داشته حکم قتل وغارت کرد از جنس مرد هر که به هشت سالگي رسید ، بود معاف تیغ بیدریغ نموده غیر از زنان وطفلان خرد سال زنده نگذاشتند ،

سخن ي

بیت

، گنه بود مرد ستمکاره را ، چه تاوان زن وطفل بیچاره را

روزے وزرا وکاربردازان امور دفترخانه بعرض رسانیدند که درمواضع جاگیر سپاه باب الخلاف بسیار است سلطان فرمود کسانیکه پیر هستند واز کار وا مانده جاگیر آنها بازیافت کرده مدد معاش مقرر کنند آنچنانچه تحت امیر الامرا اثیر الدین انچا آوردند ولشکر بردند که جاگیر بدستور سابق بحال برده باشد امیر الامرا تحفه قبول نکرده گفت اگر رشوت بگیرم دمحن والتماس من برکت نخواهد برد و فی الحال تحت سلطان رفته سر بجیب تفکر بنهاد سلطان باعث این وعناکي استفسار فرمود التماس نمود که پیران را که سلطان برطرف کرده جاگیر بازیافت نموده اند درنگرشده ام که اگر دنیا مت پیران را رد کنند حال ما چه خواهد بود سلطان ترحم کرده فرمود که بحسب استدعاي امیر الامرا جاگیر آن مردم بحال دارند شاهزاده محمد سلطان که بصفات حمیده واخلاق پسندیده متصف وولي عهد سلطنت بود بکثت سند بانواع ولواحق وضافات در جاگیرها مقرر گردیدند وباجمعي از امرا ومردم دانا باستعدا دتمام برائے انتظام مهام ملتان متعین شد اوبمقتضائے سنجیدگي اوضاع واطوار نسبت به برادران نزد سلطان عزیز بود وهمه وقت با اهل فضل وکمال صحبت داشتي وهمت بتحصیل وتکمیل اخلاق حسنه گماشتي

بیت

، بسال خرد ولیکن بجود وفضل بزرگ ، بفضل پیر ولیکن بروز کار جوان ،

مجمع الفضائل امیر خسرو دهلوے وامیر حسن در ملتان تحت سایه شاهزاده بودند ودر سلک ندما منسلک وانعام مي یافتند چون صیت فضائل کاشف رموز حقیقي وسجاز مي شیخ مصلح الدین سعدي شیرازے رحمه الله بگوش شاهزاده رسید ، ونوبت ازملتان کسان خود وا بطلب شیخ درشیراز باز ، وهمی لائق ارسال نمود وخواست که در ملتان برائے شیخ خانقاهي ساخته مواضع چند برائے مصارفش وقف نماید شیخ بنا بر ضعف پیرے عمل رخصت وبنا بر نوبت سفینهٔ متضمن اشعار دلپذیر خود ونوبت دیگر کتاب گلستان وبوستان بخط خویش نزد شاهزاده فرستاد وسفارش امیر خسرو ضمیمهٔ آن نمود ازان وقت مرد وکتاب در هند وستان

رواج یافت گویند یکی از دختران سلطان سلیم الدین مرحوم در زمانهٔ سلطنت شاهزاده بود اتفاقاً در حالت مستی طلاق بر زبان شاهزاده رفت از آنجا که بنا بر اعتیاد امر طلاق بسیار سهل بود آن بیچاره از بعقل مرخیل اهل یقین شیخ محمد زاهد بن شیخ بهاء الدین زکریا قدس الله روحهما در وردند تا بر آنکه بعد زمانی معین شیخ مزبور را طلاق دهد تا بحسب شرع شاهزاده در بارهٔ یکرجعه از دواج با او صحیح تواند برد شیخ آن گوهر درج سلطنت را خانه آورده با او صحبت داشت .

بیت

نگوید که قدر بد دست مکاشته ۔ تا زمین آن کس آبش نباشد .

بموجب قرارداد چون شیخ را تطلیق طلاق مکنه آباق نمودند خاتون عالم سرعت گفت که از ملزمات آن بی حمیت بی وفا بر آمده بعد مدت سی سنهٔ دل آگاه و زر دار مرا بار دیگر بدام خود آرد هرگاه باز دست از کرشمه شوم شیخ چون این گفتگو شنید گفت که در وقت گذشتن این عزیمت نتوان بود و هر چند شاهزاده درخواست شیخ از طلاق نداده در نصرت عریضهٔ شاهزاده اشتغال نمود از بعضی بر آشفت و در مقام انتقام نشست بمضمون مصرع مشهور

مصرع

باد در کشتان هر که در افتاد بر افتاد

علاوت بر شیخ بامت انقطاع رشتهٔ بقای سلطنت از کف اقتدار سلطان رفیع الدرجات بر خواست و بمقتضای آنکه مثل بد نوعی لا بد روزی بسر آید و دست بتقل روزگار هر لونی گشاده با لعبه از زمان نرسد نهاده شاهزاده و دران جنگ بیگاه اجل گرفتار گشت امر خسرو دلفروز که میرزا شاهزاده بود بدست مقابل اسیر گردید و در سلخ رمضان بار بعدم دستان آمد .

القصه چون خبر شهادت شاهزاده بسلطان رسید بسبب آنکه بسیار گرفته بود او را بسیار در دل سلطان رموخ یافت در زمان خبر سلطان از مشاهدهٔ شنیدن خبر بے نوعی گشته بود ساعتے نگذشت که بسلطان رسید و آن گردید اگرچه مراسم تعزیت و رسوم تسلیت بجا آورد و در زبان دلبند عاق

ذکر رحلت سلطان غیاث الدین بلبن و رجوع سلطنت بمعزالدین کیقباد نبیرهٔ او

سلطان معزالدین کیقباد بن ناصرالدین بغراے خان بن سلطان غیاث الدین بلبن اگرچه سلطان بلبن مرحوم وصیت کرده بود که کیخسرو نبیرهٔ سلطان پسر شاه زاده محمد را که در ملتان قیام میداشت و در بنولا بحضور آمده بود سریر آراے سلطنت سازند وحسب الوصیة هم بعمل آمد اما چون امیر الامرا فخرالدین با او سوء مزاج داشت اورا بحیله بازی روانهٔ ملتان کرد ناصرالدین بن بغراي خان خلف سلطان مغفور در کیشوتي بعیش وعشرت اشتغال داشت امیر الامرا که خیلي مسلط بود بصلاح امراے دیگر معزالدین کیقباد ولد ناصرالدین بن بغراے خان را که هیجده ساله بود در سنهٔ شش صد وهشتاد وشش هجري برسریر فرمانروائي اجلاس فرموده امور جهانباني باختیار خود گرفت وکار بجائي رسید که حل و عقد جمیع معاملات وعزل ونصب حکام وتعیین مراتب سپاه بار یافت وسلطان تمامي مهام سلطنت بامیر الامرا حواله کرده خود بعیش وکامراني پرداخته واز دارالملک دهلي برآمده دوکیار کهري برکنار دریاے جمنا عمارات دلکشا وبساتین فرح افزا احداث نموده دارالسلطنة خود گردانید چون سلطان معزالدین کیقباد نیز اورنگ جهانباني جلوس نموده مطلق العنان گردید از غلبهٔ هواے عیش وکامراني چنان مشغول گشت که روز وشب جز بلهو ولعب نمي گذرانید وهیچ بازي نبود که در وقتي از اوقات سمینه بآن اشتغال نورزد وبه نقل زندگاني که سرمایه ایست بي بدل اجناس مزلوردل نخرد با این حال علي الدوام مست ولا بعقل بسر مي برد وزوال عقل وخرد را نتیجهٔ زندگاني وسرمایهٔ عیش وکامراني مي شمرده

القصه سلطان بمقتضاے جواني بغفلت درکامراني پرداخته خزانهٔ که اساس سلطنت بآن قویست در انعام اهل مزل ورذل خالي ساخت وبجهل ونادانيکارهاے جهانباني بقبضهٔ اختیار امیر الامرا نیر الدین گذاشت وهم باغواي او کیخسرو نبیرهٔ هم خود را از ملتان طلبداشت چون او انقیاد نموده عازم درگاه گردید در قصبهٔ رمتهٔ آن بیگناه را ناحق بقتل رسانید بعد مدتي بسیر فوج مغل چنگیزي در نواحي لاهور رسیده دست بغارت وتاراج دراز کرد ودود از نهاد مردم برآورد سلطان باستماع این خبر باریک خان جهان را که از امراے بزرگ بود با لشکرگران بدفع این فتنه متعین کرد عساکر منصوره در نواحي لاهور رسیده با مغل محاربهٔ سخت نمود بالاخره شکست بر لشکر مغل افتاده بسیارے بقتل رسید ند وجماعهٔ کثیر اسیر شدند فوج سلطان مظفر ومنصور وبدهلي مراجعت نمود امراے مغول باغواي امیر الامرا نیر الدین وانباع او به سیاست رسیدند بعد این سانحه امیر الامراي مذکور التماس نمود که اکثر امراي سوگار از قوم مغل هستند آمدن مغل از ولایت باغواي این مردم است اگر با خود ما اتفاق کرده مکري وغدري این پیش ندارند آن مشکل خواهد شد از امتثال این مقال مزاج سلطان از امراي مغل منحرف گشت و رخصت بقتل آنها داد امیر الامرا چند کس را بگرو زبقتل رسانید وخانمان آن بیچارگان بتاراج برد وبعضي ملوک بلبن را که با مراي مغل قرابت وصداقت داشتند محبوس ساخته در تلجات فرستاد خواجه خضر را که از جملهٔ وزرا بود بگناه دروغ متهم کرده برخر نشانده تشهیر نمود بدین بهانه امیر الامرا بر جمیع امرا تسلط زیاده از حد میسر آمد چون سلطان ناصرالدین بغراي خان در لکهنوتي مرا برسلطان که خلف او بود و تسلط امیر الامرا شنید مکتوبي مشتمل بر شوق ملاقات به پسر خود نگاشت چون این نامه در

گیلوگفر می بود سلطان زمان او هم آرزو مند لذائی ان نوع گوارش گفت و مکتوب را بر مرد بان داد
نهاده جواب باصواب متضمن قبول مسئول و تحسین موصل داد ان نوشته نبشته بعد تحسین موصل و تحسین
وقت پس از یکسوئی دبیر از دهلی عازم شد مهر ریاض سر حد رسید و لشکر مرد و ملاحان بر مرد و کنار
دریا اقامت روز به سه روز در مشورت تعین وضع ملاقات و ارسال مکاتیب و سوا گذشت آخر الا مر قرار
یافت که پسر تخت نشین و پدر در اثنا تعظیم تعا آورده ملاقات نماید چنانچه سلطان با سراداین
بفراسے خان بموجب قرارداد زمین را بوسه داده و در حلوگاه راسب نزدیک آمده به تقبیل قوائم سریر
سلطنت رفت و آداب بندگی بتقدیم رسانید سلطان معزالدین کیقباد اطاعت پدر دیده و اتصال کشید
چون پدر بیشتر آمد سلطان بی تاب گردید و بتعظیم پر خاست و استقبال نموده در بازے پدر را فتاده پدر
سر بسر برداشته از کمال شفقت در آغوش محبت کشید و تکه بگردن گرفته بی تحاشی گریستند حاضران
نیز از شادمانی و این حالت گریه ها کردند پدر دست بسر گرفته بر تخت نشانید و خود است که پیش تخت بایستد
پسر منعها سے عادت بندے و اطاعت پدر را باخود برتخت نشانید و بادب پیش پدر نشست و لوازم
اسکه بیت و تبار و مراعی مرد را بسا ظهری گفت بهمین اسلوب چند روز متواتر بدین رسانید پسر آمد
مرد و بادشاه با همدیگر محبت و شفقت آراستند چون روز وداع مرد به پسر دلپذیر گوارش گفت
آگر باد شه در آنجا رخصت باشد که دوران ملک شبے لشکریان را آنجا مانده تا دو هنگام بسا و ملا
فرماورها را مناسبت نماید اورا باد شاه تحسین گفت و دیگر نصائح حمیده فراوان مرحمت کرده رخصت داد پسر
بلاد و امصار و آبادیهاے رعایا سے سالخوردگان و دانایان معاملات ملک را مشیران مشورت نما صب استکبار و
و امتیاز نمودن دشمنان و دوستان و دوست نما و صحبت مردمندان حق گزار و اجتناب
از صحبت نااهلان سفلگی شعار و بکردار و کلمات پسندیده آویزه گوش هوش او کرده بدیار و بحرزه و کنار
گرفت و مدام و داع آمده دوباره وداع اسرا مرا نصیحت کرده گوناگون مرحمتها شده رخصت یافته

بیت

گاهی بردی ده به روز وصال ... تا نشد سعدی ملول از هیچ حال

اگرچه از سیر بکر معلوم می شود که آسمان بر سیر و سیر برو فضل ملاقات برد اما از کتاب
قران السعدین که امیر خسرو دهلوی در تلاقی این مرد و باد شاه سلک نظم کشیده ظاهر می شود که
بان رتبه تسخیر دهلی از تصرفی حرف بشکایه آمده بود و سر بسر بعد از رد دهلی عازم گشته بعد رسیدن
بران دریا بامداد گرمی ملاقات نخورده مرد و سرا کرد رایت خود معاودت کرده بصورت سلطان دهلی
انصراف بدار السلطنة و رفت و بموجب صانعی و مزامنا بوکه مقام آنجا دهندی روز خود را از لهو و لعب باز داشته
اما چون اقتضاء قسمت چنین امور را مغلوب و مردود کرده سیر دنیا را بسر رشته سیرت نگی از زمره
و تاسان که صاحب سیاق ملازمت مقام داشته در عین سواری بر خورد ابعد دعا و ثنای سلطان این بیت خواند

بیت

مرد مینا بصر امیر و بود ... صحبت بی صفا و کم سودی

سلطان از ثنا و تحسان و اتباع بلند و غریب او و سخن ریطان نسیان نما دو صاع سیر و شکیب بر باد
داد و او را امیر گرفته و صراحی درج از خمیه ما برباکرد و شرب مدام و سماع موقوف و مقام انتقال
ورزیدن از امر رستخیز تلقی و ملاحظه کرده

۱۳۰۱

بیت

مرخدنگی که زدآن شوخ باوازسرناز سینه رانغورچه(خورده)جگرکیست که ازجان نگذشت

چون کوکب مسعود دولت سلطان نزد یک بغروب رسید تغیرے در اوضاع او بهم رسیده درمدت حرمت امرا دخونریزی مردم کوشیدن گرفت

بیت

چوبخت بد کسی را پیش آید کند کاری که کردن را نشاید

القصه فخرالدین امیرالامرا را سلطان بزمرکشت و ملک جلال الدین فیروز را که عارض ممالک بود از زمانه طلبداشته مدار علیه امور سلطنت ساخت دربن ایام سلطان را از افراط شراب مرض لقوه وفالج بنوعی عارض گشت که ازکار ورفت امرا باتفاق کیومرث پسرسلطان راکه خردسال بود ازحرم سرابرآورده بسلطنت برداشتند وسلطان شمس الدین خطاب دادند ملک جلال الدین بمقتضای صلاح چند روز اطاعت آن طفلک دست نشان نموده آخرالامر باتفاق ارکان دولت طفل مذکوررا مقید کرد وشخصی راکه بدراو بتقریبی حسب الامر سلطان بقتل رسیده بود برای انتقام برداشته درکیلوکهری فرستاد اورتبه سلطان راکه رمقی از حیات داشت لگدی چند زده درد ریای جمنا انداخت مدت سلطنت سه سال وسه ماه ۰

از سلطان شهاب الدین غوری لغایت سلطان معزالدین کیقباد یازده کس از اتباع سلاطین غور بمدت یکصد ویکسال ویازده ماه وهفت روز سریر آرای سلطنت بودند ۰

ذکر رجوع سلطنت بسلطان جلال الدین فیروز خلجی وانتقال پادشاهی از اتباع غوریان

سلطان جلال الدین فیروز خلجی گویند از نسل خالج خان داماد چنگیزخان است وعقل درقبول این نسبت متوقف چه دران زمان شوکت دودمان چنگیزی نه چنان بود که دیگران بنوکری سلاطین هند سرفرودآرند بهرحال اوعارض ممالک بود که بزبان عرف بخشی گویند بخطاب شایسته خانی سرفرازی داشت بمقتضای رشد وکاردانی مدار علیه امور سلطنت گردید روزبروز رتبهٔ اوبلند گشت آخرسلطان عظیم پدر اکرده باتفاق جمیع امرا سلطان معزالدین کیقباد را ازمیان برداشته درسنهٔ ششصد ونود هجری برتبهٔ رفیعهٔ سلطنت رسید امرای موافق ومخالف طوعاوکرهاانقیاد ورزیدند چون امیان شهروعامهٔ رعایا ازو راغب بودند داخل شهرنگشت وبرتختی که سلاطین پیشین جلوس میکردند ننشست ودرکیلوکهرے بودن اختیار کرده شهرنو قلعهٔ ازسنگ بنازکی احداث نمود پس ازانکه کمال استقلال یافت وصیت نیکذاتی وخداشناسی اودراکناف گیتی مشهورگشت مردم شهرازخرد وبزرگ بجمعه مرآمده بیعت کردند واستدعاے نزول درشهر ملی نمودند چون عازم شد کاربردازان امور سلطنت شهررا آئین بستند وبه نزمین رسته بازاره مردانه رشت نگارخانهٔ چین ساختند سلطان بکمال شوکت وحشمت وبانوزک وتجمل تمام مراحل کوه شکوه سوارگردیده باامراے نامدار ولشکربیرون ازحد شمار ازکیلوکهری روانهٔ شهردهلی گشت ودراطراف بازارچون اربیارزراغشان ودرریارگذشت ۰

بیت

ز رم رجعند از کران تا کران ... هوا گشت از بر هوا مرغشان

بدین نمط آئین سلطان داخل دولتخانه گشت و دور رکعت نماز ادا نموده بر تخت سلاطین ما بین مجلس
جلوس نمود و کیفیت سالهای پیش از تخت جلوس کرده تا امروز بر سالهای خود بر زبان می رسم ارشد و شکر برده
چگونه توانم برآمد بر ناورد صعب و کجا ز رزم دل روزگار معمول داشته آداب تهنیت و مبارکباد بجا آوردند
گرمی شادی بلند آوازه شد و هنگام شب سپهبان چراغان بکمال اتقا و آتش بازی سیاه دل افروز شبها زبان گشت
بالجمله بعد فراغ بر مراسم جشن با تمام مجالس برخاست و از دل انگیختن گستردنیهای عیش و عشرت روزی چند
را از خود خوشنود ساخت خرد و بزرگ از حسن معاشرت او راضی و شاکر گشته بموجب مت بر میان بستند
و میکنان بذل و نوال مواجب و مکارم یافتند هر کجا که مقرر گشت هر چند صد رقعه سوال شد تغییر و تبدیلی
دران راه نیافت امیر خسرو مأموریت خدمت معجز آرائی سلطان فیاض را بعهده گرفته هر روز آن تازه آورده
انعام یافتی چون ملک چهیو بر رود سلطان عیاث الدین بلبن را ولایت کره بدستور سابق نامزد شده
بود در ولایت نام داشت سال دوم لوای عزیمت افراخته عقد و خطبه بنام خود کرده با لشکر گران عیاث
دهلی رو آورد سلطان باستماع این خبر همانجا نامه بسر خود را با مساکر بیشمار روانه داشته زمام
عزیمت عرضه داشت نامه بامرای بلبن که رفیق او بودند بدست لشکر منصور افتاده چون
امیران را بخط سلطان کذا رانیدند بموجب حکم آنحامه را تمام برده سر در پیش نهادند و خاطها فیمابین
بوشانیدند و در مجلس آورده نشانیدند و ملک چهجو را در میانه نشانیده سلطان فرستاده فرمود که در جائیکه
نیکو اورا بحرمت تمام داشته اسباب عیش و عشرت برای او مهیا دارند و زر از بلبن بوازش در حق آن جمع
واجب النفع حیران ماند و معنی در حق خصوص عرضی سلطان رسانیدند جواب داد که هفتاد سال کذشته
عمر سلطانی رانخته شد الحال که بسر شده ام و ایام زندگانی با خر رسید چگونه بر تخت خون سلطانان
اجازت دهم و چون سالها نوکر سلطان بلبن کرده خوف حضرت او بر کردن است امروز که ملک
او را محترم اکرام یافته و انصار او را بانعام کامل و انعامهای و بیرونی ما عدا مخصوص که باین عزت بسته
پیش من آورده باشند ه

القصه سلطان میلی خدا ترس و رقیق القلب بود دل مهربان داشت تا زمودی مم رضا نمیداد میگفت
اگرچه در مبارزت جنگ لشکرے رامی توانم کشت اما چون کسی را گرفته و بسته پیش من آرند بقتل او نمی توانم
اقدام کرد و زنهار ایام سلطنت خود تکی را کشته و آن چنین بود که سیدی مولانا مجد رویشی در دهلی آمده
اقامت ورزید و هنگام مطبخی با سوده میلغی گلی بر تصرف آن صرف کرد و بموجب انعام و اتفاق هر روز چهار سو دم
کشوده هر روز موازی من میده و با نصد من مأموع رسیدی من مکرر و در وصف من زر و من و تعین دستور دیگر مضاعف
خرج کردے و در روزے دو نوبت مائده و کشیدے ها ص و عام تران مالش و بخشش نمودے و خود هزار
نان شیشه شاول کرده پی دار کسی هیچ ے نگرفتی از کثرت خرج و مهمانداری و دخل هر دم مزاحم دخل
کیمیا گرے می نمودند اکثر امراء سر بند و اتفاق حتی هنگامیکه پسر بزرگ سلطان هر بند و معتقد از دل
سلطان بسبب من دانی حمله و از خانم هر دم برسر زدند سلطان بدرگاه دانیه سلطنت را و بر تاوله
امرائے معتقد و مخلصان را بعطا نه و روزافزون بدل اران او را گرفته زیر پائے فیل بعقوبت کشت آنها نا
دران روز لشکر حکیم علیرا برسیا و باد تند برخاست و طوفان کرد و خانها نگار و خانم نیز از کرده موجب

تعیش ما ایان گشت و دران سال باران هرسال و د رد ملی نیط عظیم رو داده غربا از تمیل معیشی و گرسنگی در بازار ما و کوچها تالب تهی می کردند اکثرے از فرط جوع خود را در دریاے جمنا انداخته غریق بحر فنا گشتند و از فقدان غله اکثرے سگ و گربه را بر خود حلال دانستند بلکه از شدت اشتها گوشت آدم را هم مباح می انگاشتند عبادت کیشان را پاے ثبات از جاد ورع نرمیلغزید و طاعت اندیشان را امتیاز حلال و حرام متعذر گردید

بیت

* خون خورد همه بسان شمشیر * از گرسنگی شده زجان سیر *

درسنهٔ شش صد و نود و سه مغول چنگیزی با لشکر گران عازم پنجاب گشت سلطان باستماع این خبر با عساکر بسیار بدفع آن طائفه متوجه گردید چون طرفین بهم نزدیک رسیدند مغل غلبهٔ سلطان معاینه کرده صلح نمود و سردار ایشان که از قرباے ملاکو خان بود آمده ملاقات کرد و با چند امراے دیگر مسلمان گردید سلطان او را پسر خواند و بدامادی خود گرفت و غیات پور مسکن ایشان مقرر گردانید چنانچه آن محله را مغلپوره و مغلان را نومسلم خواندند بعد چند گاه ملک علاء الدین را که برادر زاده و برورده نعمت سلطان بود بولایت کره رخصت نمود او در کره رسیده با طراف مالک می تاخت رد رحل رد د بوگلده آمده فتح نموده جمل زنجیر فیل و مرارا سب و بسیاری از طلا و نقره و مروارید و اقسام امتعه و اقمشه و غیره لک لک تنکه غنیمت گرفت که مثل ازحصر و ضبط آن عاجز روز بروز بر وفور ثروت و شوکت او زیاده گشته آثار بغی و انحراف از و بظهور رسید هرچند وزرا بسلطان گفتند که علاج واقعه پیش از وقوع کنید تا حال که علاء الدین استقلال نیافته فکر او باید کرد *

بیت

سر چشمه شاید گرفتن به بیل چو بر شد نشاید گذشتن به پیل
کنون کوشکاب از کمر در گذشت به آنکه که سیلاب بر سر گذشت

ذکر مقتول شدن سلطان جلال الدین خلجی بر دست سلطان علاء الدین بمکر و حیلهٔ آن کافر نعمت ناحق شناس بی سپاس

سلطان از بسکه علاء الدین را دوست میداشت التماس وزرا باهابت مقرون نگشت و میگفت که علاء الدین فرزند و پرورده منست هرگز بغی و عناد از و نیاید چون سلطان را اجل موعود نزدیک رسید باجنل عزاز خواص ریک صرر سوار بجانب کره او راه دریا بر کشتی روان شد ملک علاء الدین ازین نهضت سلطان شنیده مابین کره و مانکپور فرو آمد چون سلطان نزدیک رسید برادر خود را باستقبال فرستاد او در حضور رسیده تعظیم و خدمتی بجا آورد و التماس نمود که علاء الدین مراسلان و پیغامات گشنه میخواست که آواره دشت تنهائی گردد من

ابیاتی را که بار آورده‌ام امثال که سلطان شربت آورده‌اند کردن کاسه‌گران را بر سبیل حوالهٔ
و بیان غلبه که بر روی سلطان بخط او بیند کس رسم او کرده و بدان بر آن آب او کرده در کشتی نشسته
مصیبت میرود به ناگهی کنار آب رسید سلطان از کشتی فرود آمد ملک علاء الدین آب و مدد خدمت کرده
دریای سلطان افتاد و سلطان از روی شفقت و مرحمت جامهٔ خود بر وی انداخت فرموده که من این همه
تربیت تو نمودم و ترا بزرگ گردانیدم و سوار کردم تو مرا از دریا بیرون آوردی گفت بنده آنچنان شد که
اندیشه کردم از من هم رسانیده آن را که دست به ملک علاء الدین کرده اما بر کشتی کشیدن در این
میبود سالم که از احلاف سلطانه و سرزنش می‌شود و ناچار علاء الدین سلطان را زخمی ساخت
سلطان زخم خورده جانب کشتی شتافت آنچه که بر وی رفته است سلطان فرود آمد و سلطان را بر
زمین زد و سرش را بریده نزد علاء الدین آورد و در میان کرد و اندیشه کشیدن کسی را از معتمدان
سلطان که در کشتی بودند بقتل رسانید و خبر سلطانی بر مرحوم برادر او ساخته بدان آنها
که امیر دنیای منتظر بقتل است فاتحهٔ سلطان در آن دم زبان علاء سطر کرده بدان شیوه سالم
بعد کسی مدتی محل رحم بدان آمیش جوینده رحمت خدا و رضوان او باد و بر مکافات
بدکاری ماخذ خود علاء الدین کرد چه است آنچه بر آن زمان و فی‌الجمله با یاد می‌کرد از
دنیه گرفتار کشته شد و اولاد و اهل و متعلقان او همه بدست و تیغ سلطان جلال الدین رسیده در دره

ذکر رجوع سلطان بسلطان علاء الدین خلجی
برادرزاده و داماد سلطان جلال الدین

سلطان علاء الدین برادرزاده و داماد سلطان جلال الدین خلجی بود از آنکه سلطان جلال الدین فضل
و جود سلطان باشد مر او را رامی گشته و در مرتبهٔ امرای عمده و مقربان اطاعت کرده و در مدت
شش سال و نود و دو هجرت قدرش بر مرتبهٔ سلطنت و مرتبهٔ روانی سلوک هر دو با راست و کوشته اهل و دار السلطنة
گردانید و دست بدان دوانیدن و در بیرون و درون سلطان مرتبهٔ سرور و اعتبار بود و در همه
از سر کوشه و از رسیل حرب سرمایهٔ خوش می‌بود و در همه سبک و جول مر سور و سردار بود و غلامان
و لشکریان برای دیدن آن دو را مرام سران سلطان جلال الدین که بدل غلبه بر و اردوی کرده
بسلطان رفته بودند چنین ساخت.

بیت

سرورث ملک را برین است — ن سلله رانده بیرامن است

امرای مذکور رفته سلطان را سپاسر و کرد نیز ایران سلطان مرسوم تاب داورد و سلطنت نروش
رعایت آن بدان تمتع رکن الدین الله مرد آمد و ملکات کرد ن السلطان سلطنت ملبت و مرتبهٔ
شرافت عطیه بدل مرحمانیه و آمار خیرات خود به علی آورد سلطان با حق علی الدین کرد و آن
سبب مردم مرادر خود را بسوی آن آمدن کشید و مهوس کرد ایشان را بدان سوی آن مرتبت نیز
بخلاف مجلس مرحوم اعتماد آن سپاه و آن ولایت را مخوف ساخته و بیت سوسات فرو می‌آورد و در

فرو برد تا بی سپر خلائق گردد و در سال دوم لشکر مغل از ماوراء النهر در حوالی دهلی رسید و شهر را محاصره کرد خلائق کثیر از قصبات و قریات در شهر آمد و هجوم کردند در مساجد و محلات و کوچه و بازارها بنشستن تا ندوراه کوچها مسدود شد و همه چیز گرانی گرفت سلطان مستعد شد و جنگ پیش آمد و بعد مقابله و مقاتله مغل منهزم گشت و آتش فتنه و فساد منطفی گردید چون سلطان از اطراف بالک خاطر جمع نمود و شریکی در سلطنت و خزائن ندید و اکثر بلاد هم بتسخیر درآمد، قوت و مکنت کامل بهم رسید خیالات فاسده بخاطرش راه یافته قاصد آن شد که دین و شریعتی از پیش خود اختراع نماید و بعضی از امرای خود را جیه چار یار گردانند و نیز مخواست که دهلی را بیکی از معتمدان خود سپرده مانند سلطان سکندر رومی به تسخیر اقالیم سبعه پردازد فرمود تا اورا سکندر ثانی در خطبه خوانند و در سکه نیز همین لقب داخل کرده مصاحبان و مقربان مجلس را با راے آن نبود که خلاف مرضی او بزبان توانند آورد و همگنان بباد حملهٔ درشت خوئی و خشن مزاجی او سخنان واهی او را تصدیق نموده بر علو همت و بلند پروازی او تحسین می نمودند ملک ملا، الملک که از امرای بزرگ بود و پیش سلطان اعتبار تمام و درست کرداری داشت گفتا رے شما را داشت سخنان سنجیده بتقریرات عقلی و نقلی پیش او بیان کرده اجتناب از احداث شریعت و دین و خرابی ملک و سلطنت و فتنه است دنیا و آخرت بسبب این خاطر نشان او کرد چون قبول نکرد و این کار بدون اعانت پروردگار صورت نمی توانند گرفت از این اراده باز آید تا سده تجنب نماید ملک مل کور در باب تسخیر اقالیم گفت که اگر سلطان دهلی را کفایشه یا قابلیت دیگر بودی دیدهٔ دوران طرفها بگشودی با بساکامی مراجعت روی دهد معلوم نیست کسانیکه نائب باشند اطاعت نمایند یا نمرد و زند این زمانه را با زمانهٔ سلطان سکندر رومی برابر توان سنجید اول مثل ارسطا لیس و زیری دانا بهمرسانید بعد ازان بکارهای دیگر باید پرداخت باهل بلاد هند رستمان مثل رتنسی پور دچتور و دیگر جاها در جانب شرقیه تا آب سرجو و سوالک تا لدان که مامن متمردان و کهف مفسدان و راه زنان است تسخیر باید کرد و مامانه و دیپالپور و ملتان که راه در آمد مغل است مستحکم باید نمود و از مداومت شراب و شکار اجتناب باید ورزید چون قتل ملک ملا، الملک فروغ راستی داشت در دل سلطان اثر کرد و سخنان او را پسند نمود بر مقال و دانش او آفرین کرده اراده احداث دین و تسخیر اقالیم سبعه منصرف گردید و با نتزاع مسالک مذکوره توجه نمود چون دران زمانه پسر دیوانه از نسل رای بهوراوای تکبر دور نتشیوری افراخت سلطان بتادیب او نهضت فرمود روزی در فضای راه بشکار تمرغه اشتغال ورزید اکتاے خان برادرزادهٔ سلطان تصمیم خود کرد و بدو نیز او سلطان مجروح گشته برزمین افتاد سلطان را که برزمین افتاده بود مرده انگاشته در لشکر رسوده برتخت نشست و آوازه انداخت که سلطان را به قتل رسانیده ام سلطان که از کثرت درد زخم بیهوش شده بود در ساعت با فاقه آمده زخم خود بست و جانب لشکر شتافته چون بسراپردهٔ خود درآمد امرا بر سر اکتای خان متعین گردیده رفته سر او را بریده آوردند و نیز دو برادرزادهٔ دیگر سلطان که در بداؤن بودند و حاجی مولا نامی هر سه کس در دهلی بقتل رسانیدند و رزیدند افواج با متصال شان رفعت کرده ابی جنگ و جدل دستگیر شدند برادرزاده ها را میل در چشم کشیدند و حاجی مولا را بقتل رسانیده

القصه سلطان در روز تسخیر رسیده قلعه را محاصره نمود بعد مدت آن قلعه مفتوح گردیده بقهر و زور با قوم و قبیلهٔ او بقتل در آورده بدهلی باز گشت بعد ازان قصد قلعهٔ چیتور مصمم نمود چون سلطان شنید که رانے رتن سین مرزبان چیتور پدر مادر نام زنی را زین معروف به پدمنی در حبالهٔ خود دارد با استماع خصائص حسن و صورت و سیرت او فریفته گشت

بیت

به تیغ عشق از دل برخیزد ... بسا کین در دلت او کند رخنه
در آید بلرزه کاخ گردون ... زمان آرام بر باید ز دل هوش

با اینحال سلطان از روز اول آرزوی خود بطلب آن تاجدار بود و در رأی زنی سپهسالاران و سرداران بزرگ بر این معنی قرار گرفته بود که چون بر سر آن تاجدار رسند و او را از پای در آورند بر تخت سلطنت بنشینند و بر تمام ممالک او دست یابند و از آنجا که از حسن رفتار و کردار او بیم داشتند و از شجاعت و دلاوری او در هراس بودند در صدد بودند که او را به حیله و تزویر از پای در آورند و از اینجا بود که سلطان از شنیدن این خبر بر آشفت و از استماع این سخن سخت برنجید و از شنیدن این سخن بسیار غمگین گشت و از شنیدن این سخن بسیار اندوهگین گشت

از جنگ کاه برآمد و بمسکن خویش رامي گشته بخیریت وسلامت درچیتوررسید ۰

القصه سلطان بعد وقوع این امر درخود قوت ندید که ازراے رتن سین انتقام بگیرد ربه تسخیر چیتور لشکر کشد باوجود قدرت عمداً تغافل کرد وبعد زماني پسر باز لشکر کشید وکار ناساخته برگردید چون بازعازم شد رتن سین ازمحاربات متواتر بستوه آمده بارسوم خواست که راه آشتي گشاید بهفت کروي قلعه آمده سلطان را شید بادشاه اورا ازعم گل را نید و راول ارسین یکي ازخویشاوندان او بسري برنشست وسلطان قلعه رافروگرفت ارسین درین جنگ کشته شد وقلعه مفتوح گردید پدماوت با دیگر زنها بضابطهٔ مندازقوط غیرت خودراسوخته خاکستر گردانید بعد تسخیراین قلعه دراندک فراغ بال روزي ازندما پرسید که باعث آفات وحوادث درملك چه باشد التماس کردند که سبب ظهور آفات چهارچیزاست اول بیحبري بادشاه ازنیك وبد احوال خلق دوم شرب مدام علی الدوام نیز معین غفلت وبي خبریست سوم سازش امرا با یکدیگر چهارم مکنت و ثروت ارذال سلطان ازین سخنان متاثر گشته فی الحال ازشراب توبه وتاکید کرد که ازتمام ولایت رواج شراب برخاست ازمردم کسیکه باوجود منع جرأت برخوردن شراب مي نمود بقتل میرسید مال وملك مردم ارذال در خالصه گرفت تارفع فساد گردد وامرا را ازاختلاط یکدیگر باز داشت وخود با مور جهانباني پرداخته مراسم خبرداري بجا آورده ضابطهٔ چند درباب بازیافت محصول بحکم مساوات وکاغذ پتواري وعدم خیانت اهل قلم وعمال اختراع نمود چودهریان وسقدمان راکه مال ربزه رعایا تصرف مي نمودند آنچنان ضبط کرد که دامي ازرعایا نمي توانستند گرفت بلکه نومي خراب شدند که زبان شان درخانهٔ مردم مزدورے کرده قوت حاصل مي کردند نرخ غلات بحدوري خود بنوعي مقرر کرد که درعهد سلطنت او همیشه یك نرخ ماند وکمي وزیادتي دران روي نداد نرخ وقیمت پارچه واسب وغیر ذالك بروشي تقرر یافت که بایع ومشتري خسارتي نرسد داغ اسب وقت چوکي واقعه نگاري اختراع کرد وچندسرتیه لشکرچنگیز خاني که ازماوراء النهردرنواحي دهلي آمده شکست خورده میرفت اما مورخ را ایراد امیرآنها میرسید یکدیگر دران اوقم چنین روداد بالاخره سلطان بنهجي قبالجات برسرحدود ومعابر لشکرمغول بروغ ساخته نشانید که ازین زمان باز امواج مغول تعرضي بمملکت هندوستان نتوانست نمود ۰

شیخ نظام الدین معروف باولیا درزمان اوبود اگرچه سلطان درظاهربا شیخ ملاقات نمي کرد اما بارسال رسل ورسائل وتحایف ومدایا رسم اخلاص مي سپرد نتوانیکه دراطراف ممالك هند ودکن سلطانها برامیسر آمده واحداث عمارات واذخارخزائن درکمال وفوریکه درعهد اوصورت گرفت هیچیك ازسلاطین هند را دست نداد نظم ونسق سلطنت وضوابط وقوانین آن رابنوعیکه اواستحکام وتشیید داده دیگرے را اوامثال واقران اوسیر نبود وزراے روشن ضمیر بلند فطرت وامراي قوي دست صاحب شوکت وشعراے صاحب سخن ومورخان خبیر ومنجمان روشن ضمیر وریاضان دقیقه رس وطبیبان مسیحا نفس وندیمان آداب دان ومصاحبان روشن بیان واصحاب غنا ونغمه ودیگرمنرمندان هرفن درعهد او فراهم بودند شیخ قطب الدین وشیخ نظام الدین معروف باولیا وشیخ صدرالدین عارف وشیخ رکن الدین ملتاني درزمان او بودند وملك الشعراء هند دران زمان امیرخسرو دهلوي بود هرآنکه واجب ازسرکار بادشاهي مي یافت وخمسه بنام سلطان درسلك نظم کشید ملك نایب وزیرمذکور علیه ووکیل السلطنه ومنظورنظر سلطان بود گویند نایو بانیه سلطان را مسموم گردانید وبعضي گفته اند که بزحمت استسقا انتقال نموده مدت سلطنت او بیست وسه سال وسه ماه ۰

لو

ذکر رحلت سلطان علاء الدین و رجوع سلطنت بشهاب الدین پسر اصغر او

سلطان شهاب الدین بن سلطان علاء الدین چون ملک نائب سنه بود از غایت بیمی سلطان شهاب الدین را که خردسال بود برگزید و در رسه مقصد و بست بر لیت سلطنت اعلام بر سود مرزوز زخم مرا بیرون آورد و بالای نام مرا رسمی بر لیت شاهی و بارد سه و سود با نظام میام فیا مرزوز ی بعد انفراغ آن عمل را اندرون مرد ما عرض فرستاده سه چون بد سرخت برد و مرگ مرا ظلمانی سلطان علاء الدین در آمد و با سامان سویش مشورت نمود و حضرتیان و بارد سه ت را که بر ادر مهتر مادر سه سلطان بود تا میل در چشم کشید و سایر مضرمان را در بند کرده مال و جنس او را خود مصروف کشته و سایر کنان بر دز حقیقی سلطان بوادر بن تا مدت را دو فل را میل کشیده در چشم بیرو لت چون ارادهٔ آنچه بران رفته بود که او سر بر آرائے سلطنت کرده و فعهٔ آن بن ادبش بدین درت تا بر لطانی که ماست سلطنت را آنچه بود دانسته سریع زنا طرسی آورد و در امال رحلت مرگ او تا می نمود ارسال آنکه دا بر ا لعمر بود و شهاب را نام فرمانروا بن ا گرچه می خواست و لیکن برستان بدست براے خواب مل بن نوانائے کفایت و سعهٔ آن و تدبر ا نوشته ان الملک العقیمة آبی است آتش او رو در بوستان هستی آتشیست عمله او رو بد مردم پوان هستی کاوزمانے هو برے و عما ا ریست جنس آدمے بر او وحشی زدن کرداری در مزرعهٔ بمرگ فعل زمانی آتش آدمے لوگر دو رو د رائی بود براندا زمانه ترم نگونسار ما در رایت ملک را دا ذرم بنیاد زندگی را آست و خورس هستی را آتش چراغ عمر دولت و چشمهٔ دولت را مانی آتش هیچ اندرون شاهان و حرمان روزگی را خشک بگردانند و زد بر لک نام بود را آبروت خاکم میمانند و کار دنیا را بیدارد و سلوت هستی را می آرد اگر بادهٔ دنیا می لذت است اهل ارکان چرا با غمانی می نوشند و آگر بن لت دنیا حسال آن چرا می کوشند و سهمان ذرهٔ را راست که ملک دوم ترین کرمانست تصبیح اوقات سودن و بشتری را می شادا وردن کارهای نا شعور و هشیاران مرد دور و بلا می و ملاعب بین رمضانیست که طبیعت از امور موجوده ملال و کلال نکرده و با ندگی بل دو را می تبیح دسمنان مزاج بکار نیکه با دن نیرو بسود اندا بن آنرا مشاغل ان دو ا سطبه دا شته کرامی آیات خود را بیان در ان سه ورت میدا زد بعضوص شما رسوامی که نکی را عمال از ان ست تر با مرا رشین ا حوا جه سولیان درگه دیشترا شغال دا شتی چون امرا از دست ملک نائب سان آمله بودند با هم اتفاق کرده و از بغل رسا بین بن و سلطانرا دا سکبر کرشده و گوا با رمحصوص کرده بین ندمدت سلطنت آرکه محض برای نگاهی بود دسه ما و بیش نبود و

ذکر رجوع سلطنت بسلطان قطب الدین مبارک شاه برادر کلان شهاب الدین

سلطان قطب الدین مبارک شاه خلف سلطان غیاث الدین محمد سلطان شهاب الدین بن سلطان علاء الدین

که با میرانے ملک نائب درزندان بود امرا باتفاق یکدیگر بدل ملک نائب و حبس سلطان شرف الدین بن
اورا از زندان برآورده در مسند حکومت و نشست سریر آرائے سلطنت گردانیدند سلطان از بیست که چند گاه
در زندان بود بجود جلوس برآورنگ همان با نی بمردانی احسن کا احسن الله الیه تمام زندانیان را که در
دهلی و قلعجات دور و نزدیک ممالک محروسهٔ او محبوس بودند بحکم خلاصی داده سنا شیر مطاعه بنام مقام
اطراف درین خصوص فرستاد چون نوجوان و ناتجربه کار مبادی سلطنت و مستی دولت و شباب شراب
رندی باد نفس خوش آمد گویان چراغ خرد را فروشانیدند و بدیهه حقیقت بین او را تاریک و بی نور گردانید
بمقتضائے هوا پرستی حسن نامی خدمت گار پیچه را که در حسن صورت و جمال ظاهر نظیر نداشت منظور
نظر خود ساخته شیفته و فریفتهٔ او گردید ساغر بی او نمی بود و او را خود خان خطاب داده بمنصب وزارت
سرفراز گردانید این پایهٔ بلند و رتبهٔ ارجمند چنان نیست که اجلاف و اراذل را در آن نصیبی باشد
بلکه عموما اشراف و اعالی سرسوا را بنکار نشوانند بود اقتدار و آن ناهکار اساس دولت سلطان را زیا انگند
بلکه بنیاد خاندانش برکند و سلطان بمشورهٔ آن بد گهر خضرخان و شادی خان برادران علاقی خود را که ملک
نائب میل در چشم آنها کشیده و در گوالیار محبوس نموده بود بیع سلطان شهاب الدین مراد رحقیقی خود که
او نیز مانند فیل بود بقتل رسانید و از بیست که خضرخان مرید شیخ نظام الدین سهروردی بادایا بود زبان
سخن در حق شیخ مذکور هم برگشود و عداوت او نصب العین خود گردانید مردم را از آمدن بمنزل شیخ منع
کرد شیخ زادهٔ جام را که بالشیخ نظام الدین مخالفت داشت بتقرب خود استمالت داد و با دیا رفتهٔ درگاه سجانی
شیخ رکن الدین ملتانی را علی الرغم شیخ نزد خود طلبیده شت از غرور جوانی باکس مشورت و سخن احدی
گوش نمیکرد اگر کسی سخنی متضمن دولت خواهی و خیر اندیشی گفتی بر شامت معاندت حمل نمودی
گناه بلکه بعضی را بگناه تعزیر و تعذیب نموده بقتل رسانید لباس روز بروز ان بوقوف و درمجلس آمدن
و اراذل تمسخر پیشه را بالائے کوشک هزار ستون طلبیده با امرائے کبار بطریق هزل و مطایبه اهانت
و استخفاف کردے و دائم الخمر بوده از پس و پیش خود خبر نداشتی بعد چندے ظفرخان حاکم گجرات
را که از امرائے جلیل القدر بود در حضور طلبیده شته با هوائے خود خان بقتل رسانید و بجائی او خود خان
را حکومت گجرات که وطن قدیم او بود داده رخصت نمود او در گجرات رفت چون استقلال کامل بهم رسانید
بمقتضائے سفله منشی و تنگظرفی ارادهٔ بغی نمود امرائے معتبر دریں باب با او ممانعتها نمودند خود خان
نظر بر آنکه مبادا پرده از روئے کار او برخیزد با استیصال از گجرات در دهلی آمده شکایت امرا بحضور سلطان
نمود سلطان احمق رضا جوئی او نموده اکثرے از امرا را بکشی مواجب و عزل از خطاب معاتب ساخت
اگر کسی از معاندان سلطان سوئی ظن در باره خود خان بعرض سلطان میرسانید بدل برائی می یافت
و سخن مذکور پیش خود خان گفته گویند و از جور و ملامت می کرد و معاتب می ساخت بدین سبب تمامی
امرا مغلوب و خود خان غالب گشته در حصول مراتب گرم تر گردیده روزے از راه مکر و خدعه بعرض رسانید
که چون همه وقت در حضور بخدمت قیام می نمائیم و شبها در ایتش خانه می گذرانیم بعضی از اقارب من که
با میل مراجم سلطانی و ارادهٔ ملاقات با کمترین از گجرات آمده اند در باغان دولت خانه شبها نمی گذارند
که اندرون آیند سلطان فرمان داد تا کلید های دولت خانه حوالهٔ خود خان کردند و فرمود که از نوکر
برادران تو معتمد ترکیست انتظام دولت خانه بعهدهٔ تو باشد

القصه چون بیرون و درون درگاه سلطانی بتصرف او درآمد برادران او فوج فوج و جوق جوق بدرون

را عاشقانه و روزی جانانه دولت جاودانه آمد و رفت می‌نماید تا آنکه در سنه
کمین خاموش که آن سنه درون دره گرمست اما بموقف آنکه اساس بنیان سلطان گردد را گرفته
با خود در سرد و گازش تمام خواهد شد هیچکس دم نمی‌تواند زد روزی قاضی جان که در زمان
استاد سلطان بود از جان گذشت و بموجب حرف دست شسته بگوشهٔ عزلت و سلطان و خیریت یاد
و عباد را ملاقی و آسوده زیاده مانند قابل او بعرض سلطان رسانید لیکن حوصله‌ٔ سلطان متزلزل شده
معالجه کننده حواسهای درشت شد و سلطان مرحمت را بر سعایت او آشوب گردانید تا به تکلیف کردن
کشید آخر بمکه معظمه انتقال می‌نماید و از آن مزبکان درگاه بر سر حمله می‌برند و بود می‌خواهند
امروز را فردا مراعات ساخته بکشتن خواص داد سلطان را گرفته و از کرد داود در کنار گرفته داده و
وحشی او بسیار شود و نمود که اگر تمام عالم کرمان کشته من کوفی نرسد بسلامت بر آن نمی‌توان یافت
تعلل کردن زمین از شب نگذشته قاضی جان که سیاست درگاه بود و بروجاز نام موزمنه فرو آمده
در تقسیم مال زر و ارمغان کردن مرحمت آمیز سلطان آمد و می‌خواست را جمع مشغول ساخت در میان
جامه‌ٔ نام بوذرجمهر دستار و جامه‌ٔ میان را بر سر خاصه‌ٔ سلطان انداخته و بزور زمین برساخت
جوان ساخته بکوشی سلطان رسید سبب فرمان مرحمت آمده بعرض رسانیدند که امیان طریقه نامی
و اسلام نام جنگیز را در این مواضع اوست در سلطنت بارمل کرد را صحبت تمام مزرعه هزار صوت علم
اسیان را از مثل رسانیدن سلطان برسانیدند و اقتضا کشته بعاقب حرم سلطنت خود جان از طلب آورده دیوبیر
سلطان را گرفت و بامر مرآورده دوزن ماترمل کرد رسید و معلومه سلطان را تعرضانه بر زمین
انداخت و سر آن مظلوم را از تن بدا کرده از بام اردو بیرون بر پا انداختن و آن بیرون خود را نه
شاهزاده فرزندان و بیگرها نه بسران سلطان بر را که بسر بودند بسر و سم از مادران جدا
کرده کردن زدند و دست تاراج گشاده آب را تلخ کردند و همی امراء و اولاد زمان سلطان را که
مخالف بودند میان وقت بموجب آورده بقتل رسانیدند و اختیار را در میان تب خاک انداخته بر نام
هوا و سنون ساخته داشت

بیت

مرا گمان بد مرا از خدای باد و از شاه امید همی داشتم
مرا بخویشتن کم گمان بست امید اندرون بار بزرگ همی بست
مرا زندگانی نوع دیگر که در جنگ آرامی می‌جست مار

درین حال یکی از حکایت که سلطان علاء الدین خاندان غم و ولی نعمت خود جلال الدین را برانداخته
بود این آیت بر او خواند مرا دشمن جان چنین عیب نیست

بیت

بکوشید مردان شما را مباد بجای عمل گفتن بکارست

مدت سلطنت جلال الدین یازده سال و چهار ماه و سلطان جلال الدین تا سلطانه قطب الدین چهارده ماه و
چهار روز سلطنت کردند

ذکر رجوع سلطنت بخرد خان حرام نمک الملقب بسلطان ناصرالدین

سلطان ناصرالدین بن مرحوم خرد خان مشهور به حسن بعد قتل سلطان قطب‌الدین مبارک شاه سکه و خطبه بنام خود کرده بسلطان ناصرالدین ملقب گشت و حرمهای سلطان را درمیان برادران قسمت نموده منکوحهٔ سلطان را در نکاح خود درآورد چون اکثر برادران او صغیر بودند شعار اسلام متزلزل بود و رسوم هنود رونق و رواج یافت

بیت

چو باد خزانی در آید بباغ زماند ه دهد جای بلبل بزاغ

غازی الملک که از امرای کبار سلطان علاءالدین و صاحب الرس و جمعیت بود حکومت دیبالپور داشت ناصرالدین پسر او که در حضور ربود با نواع حیل از دست خرد خان رهائی یافته نزد پدر رسید و او را بوما جرای حرام نمکی خرد خان رکشته شدن سلطان واقف گردانید غازی الملک با تفاق ملک بهرام حاکم ملتان و اوچ کمر انتقام محکم بسته با لشکر بیکران متوجه دهلی گشته نزدیک رسیدن خرد خان افواج آراسته آماده جنگ گردید و آتش محاربه مشتعل گشت خرد خان مع کسانیکه در دست حرمهای سلطان قطب الدین شریک بودند همه بقتل درآمدند و غازی الملک با تفاق ملک بهرام حاکم ملتان و اوچ بعد از فتح دارکوشک مزار ستون رسیده بتعزیت سلطان قطب الدین دولت خانه بدل انواع فاتحه خوانده مجلس ماتم را بانجام رسانیدند چنانچه امر خسرو بربان بیان سنه مذکور غازی الملک با ناصرالدین گفته و آنرا بزبان هندوار گویند مدت سلطنت ناصرالدین خرد خان چهار ماه و چند روز*

ذکر سلطان غیاث الدین غازی الملک

سلطان غیاث الدین غازی الملک پدر سلطان ترک نژاد باسم ملک تغلق از غلامان سلطان غیاث الدین بلاست و مادرش از قوم جت پنجاب چون نخست او پیدا ربود بقوت شجاعت و مردانگی و راست و فرزانگی در جرگهٔ امرای نامدار سرافرازی یافته در عهد سلطنت سلطان علاءالدین و سلطان قطب الدین پیش آمد و بترتیلا که بمقتضای دلاوری و سپاسگزاری نسبت خرد خان حرام نمک را بقتل رسانیده انتظام خون ولی نعمت گرفت بعد انفراغ از مراسم تعزیت درمیان مجلس بآواز بلند گفت که من بروزدهٔ نعمت سلطان علاءالدین و سلطان قطب الدین امروبیت ادای حقوق نمک کافرنعمتان را کشته ام از فرزندان و اولاد آن مرحوم پادشاه هرکس که مانده باشد جا خواهد ساخت تا او را برتخت نشانده با این همه کس که اجتماع دارند کمر خدمت برمیان م درصورتیکه از اولاد آن مرحوم پادشاه هیچکس نمانده باشد هرکرا لائق دانند بسلطنت برداریم حاضران یکدل و یکزبان گشته بعرض رسانیدند که از اولاد آن مرحوم پادشاه احدی نمانده و فی‌الحقیقت نعمت بجا آورده انتقام خون ولی نعمت گرفتهٔ الحال لائق پادشاهی غیر از خود بگرے نیست و تمامی امرا باتفاق بیعت کرده مراسم تهنیت و مبارکباد بجا آوردند و بر سریر خلافت اجلاس داده زمین خدمت بوسیدند

القصه در مدهٔ مقصد و بیست و پنج هجری سلطان بر سریر سلطانی جلوس فرموده جهانیانی بر مسند پادشاهی بر سمر زد و خطبه بنام خود خواندند و در کوشک لعل بودن قرار داده صلاے عدل و انصاف

(مقدمهٔ کتاب سراج الاخبار)

(۲۰۱)

در داد دشمنان بدرستی باز در حوالت دولت و کامرانی داری را دین بدین آئین

بهمت

نظام منتظم رشته قوام کارجهان تمام کشت با فنان سپهر ادوار و نوبت

از بقیهٔ اموال و اموای سلطان علاء الدین و سلطنت قطب الدین فرکس که در جا بود نقد و جواهر و وظائف و ادرارات برای نوشتن کرد و بدیوان و امرا و اصناف حال فرمان مطاع مرحمت کرد و اکثری را رخصت نشستن در خصور داد و فرمانی که سرو سامان در جانب سرو اعتبار برسر و سامان پذیرفته بود باز یافت کرد و داخل تمرات ما مت مرکه در جانب آن قسم زر نقد و جنس شد ت تعلل نمی کرد و آمدی و آنچه خرد خان بلشکریان داده بود تکلف در میان جیبشان و مع سود بانی زاد در دادن علاء الدین و نوشتن در سرکار مسئله بدرج در ملوک آنها سلطنت کرده در سوی سپهر کردن سلطان قطب الدین قبارت را با مه بود در ولا بحساب می نداد و امیدا بر صورت بدین آمد و در ابتدا سپهر و قسمت باکیر می کرد تا بدام تمرد و بغی از عمارت برانداخته و از آن معامل برمی مصلحت و تکلف نکند در زمان سلطان اعلا مکان ملک و ن

سلطنت سلطان در اثنا تصور نتوانست بود هر روز با دربار خاص سلطان استعجالی می نمود اما سلطان بهم نمی کرد چون شیخ بر خاست قصر بر سر سلطان فرو نشست والله تعالی اعلم بالحق والصواب و نیز میگویند که چون سلطان از شیخ نظام الدین معروف با دلیا بیمار آورده بود بعد نزول درمان میان شیخ پیغام کرد که درگاه من داخل دهلی شوم شیخ ازان شهر بدر رود او در جواب گفت که هنوز دهلی دور است این لفظ درمیان اهل صنادید شهور در همین حال شیخ نظام الدین ملک کورا میر خسرو دهلوی از عالم جسمانی بعالم جاودانی شتافتند مدت سلطنت سلطان چهار سال و دو ماه *

ذکر سلطان محمود شاه الغ خان عرف فخر الدین جونا

سلطان محمد شاه الغ خان عرف فخر الدین جونا بن غیاث الدین تغلق شاه بعد رحلت پدر والا گهر در سنهٔ هفصد و بیست و نه بر سریر فرمان روائی تمکن گزیده کوس سروری بلند آوازه ساخت سلطان اعجوبهٔ روزگار و جامع اضداد بود گاه خواستی که چون سکندر رومی اقالیم سبعه را تسخیر نمایدی و گاه همت گماشتی که مانند حضرت سلیمان جن و انس در دائرهٔ اطاعت او در آیند گاه آرزوی آن کردی که سلطنت را باموت جمع کرده احکام شرعیه و ملکیه از پیش خود اختراع فرمایدی گاه در نماز روزه و زیر بیع احکام شریعت تمام نموده در اجتناب از سلامی و مسکرات و سائر مناهی کوشش بلیغ نموده به تعصب میرسانید و در اکثر علوم خصوص تاریخ و معقولات و نظم و انشا و غیر هم مهارت تمام داشت و در تسخیر و ضبط ممالک سعی بلیغ بکار برده چنانچه ولایت گجرات و مالوه و دیوگیر و کمپله و دهور سمندر و ترهت و لکهنوتی و سنارگام در اندک مدت بتصرف در آورد و نوعی حکم داشت که احدی را مجال تخلف نبود و در داد و دهش نهایت عالی همت تمام خزانه را خواستی که بیک کس انعام کند بخشش تمام عمر حاتم که به سخاوت مشهور است کمتر از عطایای یکروزهٔ او بود در پیش دست عطای او غنی و فقیر مقیم و مسافر مسلم و کافر یکسانه و بیگانه برابر بود تاتارخان حاکم سنارگام را بهرام خان خطاب داده دیگر روز صد فیل و هزار اسپ و کرور تنکه زر سرخ بخشید و ملک منجرد خشی را هشتاد لک تنکه و ملک الملوک را هفتاد لک تنکه و ملک غرض را الدین را چهل لک تنکه و ملک غزوی را مرسال کرور تنکه میداد روزی یکی از امرای خود را بطرفی رخصت می کرد فرمود که آنچه در خزانه موجود است همه را باو بدهند همچنان کردند و در خزانه چیزی نگذاشتند روزی مولانا جلال الدین حمام نصیحت در مدح سلطان آورد چون مطلع آنرا خواند چند دینار زر سرخ انعام داده فرمود که زیاده ازین نخواند که من از عهدهٔ صلهٔ آن نمی توانم برآمد

الغصه چنانچه در سخاوت بی نظیر بود همچنان در ظلم و ستمگاری نیز داشت موجد انواع ظلم و ستم و مخترع اقسام جور و جفا بود هرگونه تعذیب و تعزیر و ایذا را مرا رکه کسی تدبیر و تشنیع داشتی در خزانهٔ پیش او خود مهیا داشت

بیت

ز ظلمش هیچکس سالم نجسته کدامی سینه کان ناخن نخسته

طبیعت او بر قتل مردم و سفک دماء انسان مجبول و مفطور بود هرگاه حرکت غضبیه و حالت انتقام او زبانه می زد غیر از ریختن خون و سوختن قصر هستی بشر اطفا نمی یافت مثلاً که در ایام بشست انواع تعذیبات مثل بریدن دست و پا و گوش و بینی و میل کشیدن در چشم و کشتن استخوان ها بضرب گوپ و

(مقدمهٔ کتاب سیر الملوک)

سرمهان ایام ... حمایت آنش و کشیدن بوست بدن و دباغ ساختن آدمی و پوستن بدن هم در آب
میل و برده از کشیدن بعمل نمی آورد از جای خود نرمی خواست و بود هم مرتبه از سزای و لایق رتبهٔ او
بوسیدن و میان و رعیت و اجزای مملکت تقسیم کردن بعرض میاست مقرر گردانیده بدام راکه بد
گفته و از صرف او از ظلم پرهیز نموده بود بداخل گشت و هر حسن مرد مبسیاری زاهی مدد و از تقصیر مختلف
سنگاری بعقل رسانیدن

بیت

میبی کس از زور حمی نخورد ... رحمکس ترکی رحمی کرده

مجواست که مرا با ملاطین بندهی متوع نباشد و امر مجدد اختراع صناعات نماید بر روز و با بطلان و
و حکمی جدید ابطال و مقرر سوداگران آن بدایام جنوب بنا نهاده از آمدن آن مملکت و اقتصاد برده مرسوم تحریم و
و بیاس نعمه اعطا نمی یافت و بدین سبب مال بی جا و بی موجب ما مورد می شد و از اجیا اجری
اجری یافته نامه نمیتا میل می شد و مال مقرر و نگاه می افتاد از اینجا که آنی آنچه خراج تمام ولایت
میان مردم آب یکی شد و قرار داد این امر با ست اشتغال نما و کار و کار را ست بعقل ماند

بیت

خرابی زیاد در بند جهان ... بوسعتان بحرم زیاد خراب

بد ظلم چنانکه کرده دد راز ... نه بینی لب مرد مم از خندهٔ باز

زر زها و زرگی مرد بر میل گذاشتن و زنده الارض بالله و هل کل مها این قسم خواهد بود
بعضی گزارش کرده اند که بکرماجیت تمام مملکت هند در تصرف داشت خصوصا و حین را و مناصب و القاب
حوانش و اسمه نقاد بود و بعضی گفته اند که دو کبرا را و اسطه با هم کرده بودن خواهی دگی با نواع
سلطان موسوم کرده بود و دو کبر را که در زمان را جه بهوج دها را کبر بن اسطه ی دولت آباد نام نهاده اند گفته
مرد مقرر گردانیده بود و ملی تا دولت آباد خصوصا و را نها احداث کرده علامه هم برای مسافران مرد د
تمام مدت بهوت مسلمین از سفر آخرت و خصوصا مدت دو طرف راخته هر مقام که در راه منزل می
بر امیت تبلیغ ساخت کنند و هر مرحله را منزل کان و ملی که در معمور و کثرت آباد ی و در آورد و رونق زنند
الزامی اکثر بلاد بود جلدی و طن اختیار کرده با اهل و عیال خود تا دولت آباد انتقال ساخت و دملی را و ان
کرده مکنه آباد و اکثر اسباب و اقمشه دیگر را بصوب دولت آباد روانه و طرح را از هزار تا سرشار داد و مبلغ
گی دوی هزار رسیده بود از آن ملک و تحویل خزینهٔ عامره نمود مردم را با ست دیگر آنکه فرمود فلوس را مابین
ملاد و نقره در اضرب سکه زنند و فلوس مس را بدستور سکهٔ زر رواج دهند و در هر بلد و قریه معمول
دارند تا جزئی مردم را رسی بدا را ضرب آورده مشکل نمی کرد انهند و امتعه و اسلحه بات خرید و فروخت
ما لیزی فرمودند و در سابقت بزرگ و دانا میشود و بدین حیله زرها ی بسیار اندوخته اما
مردم را از سلطنه سیاه نمیدانستند

بیت

نه مرکه آمه سازد سکه زی نام ... نه مرکه جمود ابزار دولت دلیر باد

دیگر اندیشهٔ باطل این بود که خراسان و عراق و ترکستان و خوارزم بلکه سائر ولایات ربع مسکون را تسخیر نماید پس بعد تقریب سه لک و هفتاد هزار سوار نوکر کرد در سال اول مواجب سپاه و صول رسید سال دوم چون زر خزانه در عاونه لشکر وا نکرد فرصت آن نشد که مردم را کار فرماید تا بتسخیر ولایات دیگر چه رسد دیگر اراده لشکر آن بود که کوه سالبل را تا دیار چین ضبط نماید بنابرین امرائے نامدار و خوانین بلند اقتدار را مامور کرد که مع افواج قاهره خود درون کوه رفته سعي موفوره بکار برند آنها حسب الامر رفته بدقعات کارزار و پیکار نمودند اما بسبب صعوبت راه و استواري قلاع و کثرت سپاه مخالف کارے از پیش نرفت گومیان غالب آمد و بسیاري از لشکریان سلطاني را کشته غارت نمودند قلیلي که سلامت ماندند پناهي برگشتند آنها را بپاسار سانید ۰

بیت

پادشاهي که طرح ظلم فکند پاے دیوار ملک خویش بکند

چون سلطان مرتکب چنین امور ناملائم مي گردید در مملکت او کمال اختلال راه یافته هر طرف فتنهٔ خفته بیدار گشت و کار بجائي رسید که اکثر ولایت مضبوطه از قبضهٔ تصرف او بدر رفت بلکه در همین دهلي که تختگاه بود تمرد و عصیان شائع گردید آمدن زرخراج از اطراف ممالک منقطع گشت در ملتان بهرام نام که برادر خواندهٔ تغلق شاه بود بغي ورزید سلطان باستماع این خبر از دولت آباد بملتان آمد ملک بهرام صفوف آراسته آمادهٔ پیکار گردید و باندک جنگ دستگیر گشت سلطان بعد ظفریابي مراجعت نمود درهمین ایام تمام ولایت میان دوآب از شدت طلب خراج مانوش الطافه خراب گشته اکثر رعایا خرمنها را آتش داده مال و مواشي که توانستند گرفته بدر رفتند سلطان فرمان داد هر کرا بابند بکشند و آن ولایت را بتاراج برند عمال با مرمأمور باشتغال ورزیدند سلطان بآنقدر راضي نگشته باراده استیصال آن بیچارگان خود همه بنام شکار بیرون رفت و تمام آن نواحي را تاراج و سکنهٔ آنجا را ملحق تیغ بیدریغ گردانید و سرهاے مردم را بر کنگرهٔ قلعهٔ برن آویخت از انجا بطرف قنوج رفته آن دیار را هم بدستور ملک دوآبه تاراج کرده عالم عالم مردم آنها را بقتل رسانید از انجا به ترهت رسیده آن ولایت را نیز خراب ساخت و از انجا بطرف دهلي برگشت در اثناے راه تمام قصبات و دهات را بسبب قحط سال و ظلم عمال خراب حال دید و از مردم ویران چوکي در راه نشانیدند و آثار آبادي را با لمره زائل یافت چون نزدیک بدهلي رسید و برا بتر دید و سکنهٔ آنجا را پریشان تر ۰

بیت

آن مصر و مملکت که تو دیدي خراب شد وان فر و مکرمت که شنیدي خراب شد

سلطان اندکي نادم گشته بآبادي رعیت و افزوني زراعت توجه گماشت و رعایا را از خزانهٔ سرکار تقاوي داده باکثار زراعت تاکید فرمود بنابر فساد نیتي که داشت باران نشد و سعي مزارعان بیچاره سودے نداد و رعایا که زر از خزانهٔ سرکار گرفته زراعت کرده بودند بقتل رسیدند و بشومي نیت زشت آن بدسرشت قحط عظیم روے داد گندم قیمت آدم پیدا کرد و برنج همسنگ طلا گردید غله کریافت چه که نایاب گشت نهیدستان بگرسنگي مردند و متوسطین صرفجان بیدل تسلیم کردند درچنین وقت سلطان بي رحم سپاه درون دروازهاي شهر بند کرد تا هیچکس از شهریان بیرون نرود و مادهٔ غلاتي بدین سبب زیاده از حد احصا بگردانید

ما در وقتی که چون دلهای لیمرحان باقی ماند تا بکرگرد که در وارها و آکنل تا مرگ که مرتبا نوادهٔ بزرگ
کسانیکه طاعت برآمدن بدستبد بیرات بگذاره و اطراف آن که از آن جاده دوران جا ماشیده بود تا در زمان
رحکایات سنگارسه و مردم آن زمان سلطان ترلا با ت دور و بزرگ بود تا با وجود آن همه تفاوت از
راه صیانت خاطر نشان او چنین مذهب بود که بدون اجازت خلاف آن عالی سلطنت را نشاید و از کلیه
آن مراسم بارعایت است تعلیمت خلیفهٔ معرکه تا آن زمان زنده ملاکومان محورس و معزول ماند
بود متمکن بیت و اطاعت خود ارسال نمود و در سنهٔ هفتصد و چهل و دو هجری حاکم مصر منشور حکومت
برای سلطان صیانت نشان فرستاد آن ایله بی خرد با جمیع امرا و اعیان مشایخ با استقبال رفت و بیاده با
گذشته منشور مصری بر سر نهاده برابر ماهی مرصع که رسول مصری برد بوسیا داد و با بیت لوازم
بیا آورده مراد رسول و منشور بیاده با روان شدند و شهر تبا بستند و لوازم شادمانی بظهور رسانیدند
بر منشور زرها نثار کردند و حلیه بنام خلیفه خواندند و شد و رسم بود که در جاهایی که زرباف و شرفات
عمارات نام خلیفه بر نگارند بعد دو سال دیگر بار منشور را بتجدید و خلعت و لوای شاهی حاکم مصر برای
سلطان آمد بیاده با استقبال رفته منشور زر مرد لوا بر گردن گذاشته منشور در آمد و ادا مصحف و کتب
احادیث و منشور حلیه پیش رو نهاده هر جمعه که اسلام می کرد خطبه منسوب می ساخت و می گفت که امیر
او مسلمین چنین حکم کرده مال فراوان و نعوا مرکزان بیا و شکرانها طرق بسته کش افتاد مت خلیفه بیش از
زمانه داشت سرتبهٔ موم بر منشور رسیدند ان سراب تمام و نکوم آورد یکی از شهرزادهای بعد از
طرس سرد و منشور بیا آمد سلطان را فضیلت تا تم بیگ و می استقبال کرده در شهر آورد و دولت تکه
و یک بر تخت و کرتک سرو موها و با عباد را صلم مقرر کرد مرگ سرزاده آنها سلطان از تخت فرود آمد و
رچهار زانو بر پیش رفته اورد رسلوسجود بر تخت حاد اده سه

القصه که بعد از آنکه سند و اد سلطنت از خلیفهٔ عباسی حاصل کرد عظمت خود را خلال و دبع احتلال زمان
واجب دانسته حین داد را نظام آن حدود جهد موفور زد و ولایت گجرات را که بر گنر و سرداع رسوان
و دیگر مالک که سبع تنه و سادهنیم گشته بود تقریب دو سال در آن ناحیه بار اسر برد و شورش تنه های
آنجا را تسکین داد و روزی از روزها دل ما بر سید که در رکاب سرور از سیع جگرده و تنه ا ند و مرکز د رحمل
باد شاهی چنین تنه نا روی داد و تمارت آن به سورت انجامید و اش التماس کردند که تا زمانی که این امر
بدین صورت می شود که بسری با مراد زن که نشانه ظهر سلطنت داشته باشد تا خلق خدا بی خود نسب سود
برند سلطنت باز کرد با ارسالی که بابت تنه ترسیده بودند احتیاز باید فرمود سلطان گفت که بسر و مرادزن
چنین نادرم و تره میاست ترسی توانم با صله بعد تسکین تنه گجرات بطرف تنه روانه شد بعد رسیدن
اجهار کروهی تنه از هجوم امرای و تنه آگهی امرای ارامنه ال و د بعد حیات بطانی که ثبات میرد و مخالفات
را از ظلم و جهات میسر آمد مدت سلطنت او بست و شش سال شد

ذکر سلطان فیروز شاه پسر سلطان محمد تغلق

سلطان فیروز شاه عرب ملک فیروز با رتغلق بن سلطان محمد شاه تغلق بن سید شاه زمان مرد با پسر
دارا دارای کسی دارت سود که برتخت حیات شاهی جلوس نماید ارکان دولت و اعیان سلطنت با تفاق
رای یکدیگر ملک فیروز را بارث و که تزاد و زاده سلطان محمد شاه تغلق شاه بود تاریخ و جسما لازم تر
تفاقات نمود و امرا تفاق بیعت و رویش حاصل کرده بتخت نشاندند و رمضان سنه ثمان و اربعمائه و اکثر تواریخ

(مقدمهٔ جناب میرانا خرین)

از محققان اوستند دو صد و پنجاه سال یکی سنهٔ مفصل و پنجاه و پنج هجری بر کنار دریای سند نرسیده فرمان
روائی جاوس داده بسلطان فیروز شاه ملقب بسا ختند سلطان سخالفان آن راحی صلح کرده از انجا بست
دهلی روانه گردید و راتهای راه بعرض رسید که احمد ایاز عرف خواجه جهان که از مقربان سلطان
محمد شاه بود با ستماع رحلت سلطان در دهلی بر تخت سلطنت جلوس نموده سلطان غیاث الدین محمود خطاب
خود کرد فیروز شاه حمل بر صداقت او کرده فرمان مفو تقصیرات بنام او نوشته فرستاد ولا از اطاعت سرباز
زد چون امرای آن نواحی با او اتفاق نکردند امت کشیده عرضداشت متضمن عجز و نیاز ارسال نمود چون
سلطان در نواحی ما نسی رسید احمد ایاز مع توابع خود سر برمنه کرده دست در گردن بسته ملازمت
کرد سلطان بمقتضای مطوفت قلم عفو بر جرائم او کشیده بجاگیر لائق سرفراز گردانید و از انجا بفرخی
و فیروزی در دارالملک دهلی رسید و بذول عدل و انصاف بیهایان در داد و امرا را بخطاب لائقه و جاگیر
مناسب سربلند ساخت و شیخ صدرالدین راکه از اولاد شیخ بهاء الدین زکریا بود خطاب شیخ الاسلامی
بخشید و بمقرب خویش اختصاص داد سمرقند اما منشور فتح خلیفهٔ مصور رسید سلطان وصول منشور
مذکور را سرمایهٔ افتخار خود دانسته شادمانیها نمود و با مورجهان بانی قیام ورزید و سهرند را از
سایه جدا کرده نادهٔ کرومی داخل آن نموده برگنهٔ جداگانه مقرر ساخت و بر لب آب دریای ستلج رباط
که یکیا سمرد فیروزآباد نام معمورهٔ بنا نهاد و در نواحی ما نسی قلعهٔ احداث کرده بحصار فیروز موسوم
گردانید و نهرے از دریای جمنا حوالی سرمور برآورده بآن حصار رسانید همچنین چند نهر از دریاے
مذکور برآورده بکار دریا ما برآورد تا موجب نفع خلائق بوده باشد چون نهر سلمه برآوردند سلطان بجهت دیدن
آن سواری فرمود پنجاه هزار بیلداران بکندن اشتغال داشتند از میان پشتهٔ استخوان آدم و فیل برآمد اگرچه
فرسوده بود اما بغایت سطبر و بیست درعه طول و استخوان دست آدمی سه درعه طول داشتا حتمال میرود
که در جنگ پاتان و گوروان این آدم و فیل کشته شده باشد و استخوانها تا آن زمان زیر خاک مانده
بالجمله چون سلطان دامنهٔ ملک گیرے در سر داشت اکثر ممالک بزور شمشیر گرفت و بجانب نگرکوت رایه
عزیمت برافراشته مسالک دشوار گذار طی نمود و بایان قلعهٔ کانگره نزول فرموده محکوار در گرفت راجهٔ
آنجا منحصن گشته بجنگ پیش آمد چون محاصره بامتداد کشید و کارے از پیش نرفت صلحی درمیان آمده
راجه بملازمت رسید و پیشکش گذرانید مورد عنایت و نوازش گردید و نگرکوت بحصن آباد موسوم گشت
می گویند کانگره مکانیست خوش آب و هوا و سرزمینیست نشاط بخش دلها تمام کوه و صحرا مالامال از
انواع ریاحین و میوهاے حلاوت آگین و در پایان قلعه مکانیست منسوب به بهوانی پرستش گاه اهل هند
در سالی دو مرتبه یکی در ایام نوروزے در اوائل یا در اواسط اسفندارماه دوم بعد انقضاے ایام برسات
او خر شهریور یا اوائل ماه مهر در روشان ریاضت کش و مرتاضان باکش و نش و طبقات خلائق از ذکور و اناث
طی مسافت بعیده نموده بقصد زیارت می آیند *

القصه در ایام مذکور مجمعی عظیم می شود و پرستشگری را داے ند و رات بسیار بعمل می آید در انوقت
که سلطان براجه صلح نموده قصد مراجعت داشت کسی گفت که اسکندر رومی در زمان ورود خود در بنکان
صورت نوشابه درست کرده در بتخانها گذاشته بود اهل هند بعد مرور دهور آن را بهوانی نامیده پرستش
می نمایند سلطان این مقدمه را استفسار نموده در آمده انکار این قول نموده معروض داشتند که از کتب اسلاف ما
که ابتداے تصنیف آن معلوم نیست ظاهر می شود که این مکان از آغاز آفرینش محل طوائف هنود است
سلطان بعد نهضت در مکان جولا مکهی دوازده کرومی کانگره رسیده مکانی دید که در انجا حجره از سنگ

Osmania Library

ترتیب یافته و از دیار ما سه آن شب و روز تو انرا آتش زبانه میزند و سواد آن مردم جا بجا دیگ
نیز از زمین نعلها مجوش و بیرون آن مکان کتب بسیاری از برای سلف با دیگر سلطانین علمای آنها نیز
را بحضور خویش طلبیده مضامین آن را شنیده، محظوظ گردیده و فرمود که بعضی ازان کتب را بفارسی
ترجمه کنند تا سلف آن درست و بما نیز فهمیده و آن مولانا عزالدین بحسب الامر کتابی درحکمت
طبعی ازان کتب جدید مطالب آن را در سلک نظم کشیده و کتاب نیز در شاهی موسوم گردانید سلطان بغایت
پسندیده و در صدد آن شد و بسیاری از علماء و فضلا و ما سائر ما گیر رحمت کرد و مضمون آن کتاب اکثر
اوقات مذکور مجلس سلطانی می شد ۰

القصه سلطان بعد فتح نگرکوت بجانب تبت نهضت نمود چون ما کم آنجا بقوت و کثرت آب در بالای تل
بنا بود و مدتی محاربه نمود و کاری از پیش نرفت ناچار سلطان آن مهم را ملتوی گذاشته بگجرات رفت
و با تمام برسانات در آنجا دیار کل را دید و باز بطرف تبت نهضت نمود چون ما بسیار چون تاب نیاورده
امان خواسته ملازمت نمود و پیشکشی هر ساله قبول کرد سلطان بعد مظم و نسق مهمات آن دیار بدلی
مراجعت نمود و بانتظام مهمات ملک اشتغال ورزید و بعضی از دیگر مفتضیات بعد از آنکه
کرده سوابط عدالت را بجای آورده امن و امان در میان رعایا برقرار گذاشت از جمله آنکه خراج مالک سواق
جاگیرات و بقیه طالبات رعایا را طلب کرده بما هو نو هر نموده و سخن کسی در حق رعایا کوتاه نکردی
و در آباد آبادی ملک و معمور رعایا رعیت بود بے تعمل آوردی و کسی آسیبی بر رعایا نرسانیدے و از اخذ حصه دل
ادنی هر نه مثل کنه روشی و مانی دودهی و بل ادی و فیل ماده و مهاری و گوره و بکرا و چرائی و
گوتوالی و امثال ذلک که بامت آزار رعایا و مادهٔ مرافعت اجتناب داشت ۰

بیت

دل بدست کان جمع بهتر نه گنج هزینه نمی بخشود و نرنج

بعد از استقبال با مور حکومت ممالک و معالجات امانت مانند من خدا ترس کار گزار مقرر کرده بدل خواه
اشرار را بخدمت نامزد و بسزائے الناس علی دین ملوکهم حکام نیرو و فیصلجات فرمودی و در جا مقرر
قواعد عدالت را بجناب معمول داشتندے و احدے را مجال نبود که مرتکب ظلمی تواند گشت ۰

نظم

خدا ترس را نور رحمت کنار که معمار بیکست و بهرمز گار
خدا را بران بنده بخشایش است که خلق از وجودش در آسایش است
مراعات دهقان کن از بهر خویش که سبز دور خورشد لگدکوبش
رعیت چو بیخند سلطان درخت درخت ای پسر باشد از بیخ سخت

سیاست را مطابق نرت گشته هیچ مفسدی را آزار نداد و از فیض تربیت و تادیب او و اصلاح حال مردم احدی
محتاج سیاست نشد و از برکات عدل او شیر و بره یکجا رود گشت و هیچ آزاردهٔ در ملک سلطنت او آزار نیافت

بیت

لطفش بکرم جانرا احیا میکند عدلش ستم از زمانه اما میکند

فرزندان وزنان کسانی راکه سلطان محمد شاه تغلق بناحق کشته وقطع امضا نموده بود بانعام وظیفه خوشنود کرده خط براعت ذمهٔ سلطان ازانجماعه گرفته بمهراکبر واشراف رسانیده درمقبرهٔ سلطان گذاشت تا وسیلهٔ رستگاری او درمعبر گردد ونسقنماے نیک ذاتي ونیك نیتي عورات مسلمه وکافره را ازرفتن برمزارات وبتخانها منع کرد واساس فسق وفجور مثل میکده وبنگ خانه ورد یگرملاهي منهدم گردانید وبقصد تحصیل سعادات مساجد ومقابر ومدارس ومهمانسرا ودارالشفاء وغیرذلك آن قدرتصرف نمود که سلطان بلبن هم نکرده بود ازبعض تواریخ نوشتهاند که فیروزآباد وغیرهٔ شهر وچهل مسجد جامع بخته وسي مدرسه وبیست خانقاه ودویست رباط وصد نهروصد کوشك وصد وپنجاه ودو حمام وپنج دارالشفاء وصد مقبره ودهٔ منارؤ کلان وباغات بیشمار بدست همت آن پادشاه احداث یافته ازانجمله است جونپور که بنام بني عم خود سلطان محمد شاه الغ خان که مشهوربود بخورالدین جونا آباد نمود واکثرے ازان آثار تاحال که زیاده ازسه صد سال منقضي می شود برجاست چنانچه برکوهچهٔ متصل دهلي علامات وآثار صرصرے موسرم بجهان نما موجود وعوام الناس آنرا لاٹهٔ فیروزشاه گویند قریب شصت درعه ارتفاع وقطرش سه درعه گویا ازیك سنگ ساخته اند وبنیاد آن چنان مستحکم که تاحال ناتمام است ومدت مدید دیگربرباخواهد بود

بیت

چراي حسن عمل بین که روزگار هنوز خراب مي نکند بارگاه کسرے را

چون سلطان بکمرسن رسید ضعف شیب غالب وتوانائی شباب مغلوب گشت درین وقت که سلطان راقواي بدني وحواس ظاهرے سست شده بود درمدهٔ مفصل ومشتاده ونه شاهزاده محمد خان راسلطان ناصرالدین والدنیا محمد شاه خطاب داده وکیل السلطنة ومرتمس الخلافة گردانید وخزائن واموال وحشم وخدم وجمیع اسباب جهانباني حواله نمود وخود بعبادت وطاعت که شعار حق پرستان درخدمه انجام است اشتغال ورزید روز جمعه خطبه بنام مزبور بادشاه خواندند ومي شد بعد چندگاه ملك مفرح المخاطب براستي خان که حاکم گجرات بود بعمله واتواج آن ولایت اتفاق کرد درسکندرخان راکه بتازگي بحکومت آن دیار ضمیمهٔ شده بود بقتل رسانیدند چون سلطان محمد شاه بانتظام آن نپرداخت ازین جهت خلل تمام درامور سلکي راه یافت لشکریان فیروزشاه ازین معني آزرده گشته ونامزدے سلطان محمد شاه بقین دانسته مخالفت ورزیدن سلطان محمد شاه بانها آماده جنگ گردید ودرهلي منگامهٔ کارزارگرم گشت چون سلطان فیروزشاه نیزدرجنگ گاه تشریف آورد سلطان محمد شاه تاب مقاومت نیاورده فرارنموده وبجانب کوه سرمور رفت

بیت

دوجان هرگزبیك پیکرنگنجند دوفرمان ده بیك کشور نگنجد

القصه سلطان فیروزشاه ازمحمد شاه پسرخود رنجیده اورا ازولایت عهد خویش برآورد وشاهزاده لعل شاه بن شاهزاده فتح خان نبیرهٔ خود راکه پدرش مرده بود ولي خود گردانید وبسلطنت برداشت وبعد زماني پسیرد رعمرنودساگي سرگ طبیعي برحمت حق پیوست ونام نیك خود درعالمیان گذاشت

بیت

نمرد آنکه نیکنامي ببرد زهي زندگاني که نامش نمرد

لط

از لفظ رفعت فیروز شاه تاریخ جلوس می‌آید با سر او برگور کهنم سبز شود بیت سلطنت ایی پرده ستان ۵

ذکر سلطان غیاث الدین تغلق

سلطان غیاث الدین تغلق شاه بن شاهزاده فتح خانجهی فیروز شاه بعد رحلت جد بزرگوار زمام مهمات و
بود رسمه میوے در فصل فیروز آباد بر سریر فرمانروائی تمکن گشت و بر سر شاهزاده محمد شاه که در کوه
هرمور بود لشکر کران منعین نمود و شاهزاده تاب نیاورده از سرمور برآمده بطرف تلنگ رفت و لشکر سلطان
از قفاش دست کشیده مراجعت نمود سلطان از بسکه جوان بود و آزموده کار نا مرائے بعضی امرا
شاهزاده ابوبکر برادر خطبهٔ خود در مقبل زده بدیده سرو چشم وعشرت خود و کارسلطنت مشغول گذاشتن
ریسمان کاه میتل را بدو پیوسته منه رکن الدین وزیر را بمواجهت شاهزاده ابوبکر برادر حقیقی
اوکه محبوس بود خروج نموده ملک وزیر را مقهور ساخت و بر دروازه دولتخانه کشته سلطان
از بن ماجرا واقف شده از دروازه دیگر راه فرار پیش گرفت امرا ملتفت گردیده سلطان رفیع شانرا که از بسکه صغیر
بر دوش خلق آورده بتقل رسانیدند و سر ایشان را بر سنان در دروازه آویختند و شاهزاده ابوبکر را بر تخت
برآورده بسلطنت برداشتند از بن واقعه تا سه روز که مردم یاد دارند بر تخت روز نشست و شب بر زانیت
و مدت سلطنت او سه ماه و سه روز ۵

ذکر ابوبکر سلطان برادر سلطان غیاث الدین

سلطان ابوبکر بن شاهزاده فتح خان بن سلطان فیروز شاه با تفاق امرای دولت در سنهٔ مذکور بمسند
بر تخت سلطنت جلوس نمود بعد چند روز سلطان ناصر الدین محمد شاه رکن الدین و زیر را از میان
غیاث الدین تغلق شاه دانسته خیال سلطنت در سر دارد او را دستگیر نموده بر دار کشید و رفقای او را
ملک فتح بن ریع کرده بعد از بن التماس نمائے شاهزاده محمد شاه م سلطان ابوبکر را بر تخت آورده
بر کنار حوض سام کشتند و سر او را پیش شاهزاده محمد شاه م سلطان ابوبکر را بر تخت آورده
تعریف آمدن شاهزاده نمائے کرکوه بود بعد از رسیدن شاهزاده محمد شاه م سلطان ابوبکر را بر تخت آورده
و سر مدد او زمینداران آن نواحی تحت او شده از هر سمت هزار سوار و پیاده جمع گردیدند و ملک
آورد تا رسیدن بدهلی شاهزاده هزار سوار جمع گردید موت لشکر شاهزاده با آزموده کار و زمینداران
مار نکرد و از ماهی و مار بوده بدل و سلسلهٔ جنگ و کارزار پی دانستند با ملک جنگ صفدر ملک دلیر شاهزاده
شکست خورده با دو هزار سوار بولایت میان دوآب رفت بار دیگر با شاهزاده هزار کس در امر آورده با ملک اد
و اعانت شاکر فوج و کتبه منظور کشته باراده مقابله شاهزاده محمد شاه م سلطان ابوبکر را بمعرکه جنگ
و بلاده هزار مین نوشت که مرحبا بسته فیروز شاهی با تفاق بگذشد و در اکثر جا قتل عام و غارت تمام کردند
و طوره هزار و هزار لشکر را با سلسلهٔ تخت و بهار با خراب شل و اکثر جا با از اداسے هزار
انجراف ورزیده و شاه بالاف بالله برخاست بالفعل سلطان بتعاقب شاهزاده روانه شد
و شاه نجاب ساخته مرزبان کرده و شاهزاده را با شاهزاده بکرد دهلی آمد و شاهزاده محمد خان
بن شاهزاده محمد شاه از ماهانه و سام لشکر را آورده بقصد دهلی عازم گشت قریب
از قلعه الدین و دوره علی رسید شاهزاده محمد شاه تاب نیاورده از دهلی برآمده باز در حوالی هریانه
بعد چهل که و شهر بقلعه و لاسان امروز شاهی شاهزاده با از حوالی هریانه دهلی آمد در بن هر سه سلطان

بیست و پا گشت و تاب جنگ نیاورده ارد ملی بطرف کوتله میرات رفت و فرمانروائی او منقطع گردیده مدت سلطنت او یکسال و شش ماه بود

ذکر سلطان محمد شاه بن فیروز شاه

سلطان محمد شاه بن فیروز شاه چون بموجب طلب غلامان فیروز شاهی از حصار فیروزه گشت پیش از انکه در دهلی برسد امرای عظام شاهزاده خانجهانان پسر وسطی سلطان را در دهلی فیل سوار کرده چتر بر سر او گردانیدند پس از چند روز سلطان بدولت و اقبال در دهلی نزول اجلال نمود در سنهٔ مفصل و نود و پنج مرتبهٔ ثانی بر تخت جهانبانی جلوس نموده سکه و خطبه بنام خود نمود در ایندک زمان غلامان فیروز شاهی که بد آموز بودند از سلطان رنجیده پیش سلطان ابوبکر شاه در کوتلهٔ میرات رفتند سلطان محمد شاه نظر بر بیوفائی و کوته اندیشی آنها محکم کرد که از غلامان فیروز شاهی هر کس که در دهلی بوده باشد بدرود تا سه روز مهلت است والا بقتل خواهد رسید هر که بدر رفت سلامت ماند و هر کس که نتوانست رفت بقتل رسید و مشهور است که بعضی از ان مردم میگفتند که ما اصیل غلام سلطان فیروز هر که از شما کهوکهری درست بگوید اصیل است چون تلفظ نتوانستند کرد و در زبان بورب و بنگاله سخن می گفتند بدین جهت کشته می شدند باین سبب اکثر مردم که فی الواقع غلام بودند و زبان بورب داشتند ناحق کشته شدند شاهزاده همایون خان از سامانه آمده برخصت سلطان با لشکر گران بر سر سلطان ابوبکر شاه رفت و در نزد یکی کوتلهٔ میرات محاربه روی داد باندک جنگ رجال سلطان ابوبکر شاه بقید در آمده و در قلعهٔ میرته محبوس گردیده همایون خان بمرگ طبیعی درگذشت بعد از چند گاه سلطان از دهلی برآمده بجانب قنوج و دلمئو لشکر کشید و سرکشان آن دیار را مالش داده بجالند رسید و دران جا قلعهٔ باستحکام تمام احداث نموده محمد آباد موسوم گردانید و بدهلی آمد در سنهٔ مفصل و نود و نه شاهزاده همایون خان را بر سر شحنا کهوکهر که لاهور را متصرف شده بود با بسیاری از امرا معین کرد در اثنای راه خبر رسید که سلطان بمرگ طبیعی درگذشت مدت سلطنت او یکماه و شانزده روز

ذکر سلطان علاء الدین سکندر شاه عرف همایون خان

سلطان علاء الدین سکندر شاه عرف همایون خان بن محمد شاه بعد استماع خبر رحلت پدر فسخ عزیمت لاهور کرده مصر شحنا کهوکهر بوفور دیگر موتوف داشت و زراه برگشته در دهلی بر آرائے سلطنت نشست و باندک مدت با جل خود درگذشت مدت سلطنت او یکماه و شانزده روز

ذکر سلطان ناصر الدین محمود شاه برادر سلطان علاء الدین سکندر

سلطان ناصر الدین محمود شاه بن سلطان محمد شاه برادر خورد سلطان علاء الدین سکندر شاه بعد رحلت برادر بر تخت نشین فرمانروائی گشت و در سنهٔ مفصل و یک صد و سے سکه و خطبه بنام او شد مواجب و جاگیر سپاه بدستور سابق بحال داشت و خواجه سرور مخاطب بخواجه جهان را سلطان الشرق خطاب داده ولایت جونپور بجاگیرش مقرر کرد و از قنوج تا بهار ضمیمهٔ جاگیر او نمود او سیلاپافته زمیندران آنند یا زرا مطیع

وسقاد کرد این وسیله ای وزیر بارسه را نصاد بر وفق رای او پرورد آنرا بر خلاف کی داد حوالهٔ سلطنت
سلطان ناصرالدین محمود شاه اختلال بکلیات و امرائے حضور جمعه دست شد بر سکه و خطبه نام خود کرد
و سلاطین شرقیه اتباع او مستند و بعد ازین سال تیموریان رفع شد اکمر که لا مزرا متصرف شد ا بود
رحمت کشت و شیدا درد از ده کروفی لامور میار نه مطیع نمود و شکست سورده در کوا حیران رفت ازانجا می
لامور رفع فساد کرده در ین ایام سلطان بهادر کوایا و حرکت کرده مغرب خان و ملوخان که امرائے کبار
بود بن در ده ملی لوائے مخالفت برافراشتند سلطان با استماع این خبر رحمت نموده در حوالی شهر رسیده
صاحبره کرد تا سه ماه جنگ در میان ما بین رحمان و دهلی بتصرف سلطان در آمد جماعهٔ راجپوت شاه بن
فتح خان بن فیروز شاه را از میوات طلب داشته در فیروز آباد برتخت سلطنت نشانیدند فیل الله باجی عرف ملوخان
که سر حلقه باغیان بود بعطا یا اقبال خان مخاطب گشت در میان دهلی و فیروز آباد جنگ می شد بسیارات
می کشت بر کنات میان دو آب و بائی بت و جمعه در رمضان ایست کرده شهر در تصرف نصرت شاه در آمد
میرا رحمان دهلی رخصت نداده بکرجیزے در دست سلطان نماند با ین امرائے ملازم این مرد را دشاه
مرتبه و لایتی متصرف شده و هم استقلال زده بیاور بعضے حاکم و زمینداران را کشته و اکثر بود

مصرع

بریشان شود کار ملک از دو شاه

ابتدائے احوال نصرت شاه و اظهار ارادت خود نمودن بمرزا رحمان و خطاب اندرین معنا را کی کلام مجید
در میان آورد و از طرفین عهد موانست بستند روز دوم اقبال خان را از روئے مکر و فریب رخصت کرد که نصرت
شاه را دستگیر نماید نصرت شاه با صد و دو سوار و چهار صد پیاده و دیگر بیش تا اندهان در زیر درخت انبوه
رحمان دیر روز آباد در تصرف اقبالیان در آمد و مغرب خان که مرجع لشکر بود قبل از سلطان رسیده ملازمت
نموده و سلطان را بیاده ساخته خود سلطنت میکرد و اقبال خان بر سر تاتارخان رفته او را شکست داده و بعض
اعظم میا بن ظفر خان بدر رخود که حاکم گجرات بود رفته فیل و حشم و اسباب و نقد تاتارخان بدست
اقبال خان در آمد و را بیاده ملی مراجعت کرد و بسیاط بادت بیوت و رمل و رمضان از راه طبینی و جرج و مرج
رود و اندور سلطنت اختلال بدرجه میرزا رحمان سپرد ساحبقران امیر تیمور گورگان را رحمانه عرضه
آمد و از آب سند گذشت و حصار اوچ و ملتان بتصرف در آورد و بهفدهم روز در ملتان توقف نموده راه
تیمور ساحبقران نزدیک بل بطرف هند و ستان نهضت فرموده در هفت صد و یک مهرے برنشسته تا خت
آورده بملتان نزول جلال فرمود و برائے میرزا پیر محمد را بقتل رسانید این خبر چون در دهلی رسید
اقبال خان بیباک و در غرام آورده میا و ما مان حرب مشغول گشت ساحبقران از ملتان نهضت فرموده
براه بیابان متوجه شده در نیمه رجب ماه سنه هفت صد و یک ساحبقران بی از تحیر نشته در قصبهٔ
دهرزیان آنجا با سپاریهٔ از سرانجام خود امیر گشته با سار بیک ساحبقران بی از تحیر نشته در قصبهٔ
ساماته رسید بعرض میا د فرمانده دلیران که جائے ایستادن لوکر است شش هزار سنگ بود و تحقیق
تمرینکاران مرتبه در زده هزار سوار را محاصره میکنند با ین حساب سی هزار سوار ملازم که مرکز مرزبان
بود و این معنا در دو هزار سوار بی خرد و مرد ان محل ایستادن لوکر کرا مت کثرت لشکر و لوازمی میدا
ازین معانی با ید کرد ۱۲
الغصه بعد فتح سواحل نزد یک بلده دهلی نزول اجلال فرمود در راه مرکز با فتند در تنخ کشیدند و سپاه را

دستگیر کردند تا رسیدن بقریب دهلی قریب بنجاه مرار رکس امیر شده بود چون اقبال خان از شهر
برآمده برای جنگ آماده شد از حال و مقال امیران بشاشت بسیار ظاهر گشته بحرش رسید که امیرانی که
در لشکر ظفر اثر هستند خبر قرب وصول اقبال خان شنیده شاد مانیها می کنند در عین جنگ نگاهبانی نجاه
مرار رکس حالی از صعوبت نیست آتش غضب بادشاهی شعله ور گشته حکم به قتل آنها اصدار یافت متنفسی
را زنده نگذاشتند

بالجمله اقبال خان از شهر برآمده حرکت مد موجی نموده در حملهٔ اول بگریخت و بشهر درآمده درحصار
فروسی صاحب قران بشت بها دران شهامت کیش نقاب نموده خلق کثیر را کشتند و اکثر فیلان و اموال
اقبال خان بدست سپاهیان لشکر منصور افتاد چون اقبال خان صورت حال بدین منوال دید تاب مقاومت
نیاورده بوقت شب ترک میدان و اطفال کرده بدر رفت و در قصبهٔ برن رسیده اقامت ورزید و سلطان ناصرالدین
محمود شاه که از سلطنت نقطا نامی داشت با قلیلی از نزدیکان خود راه گجرات پیش گرفت روز دیگر صاحب
قران شهریان را امان داده جمعی از ملازمان را بجهت تحصیل اموال از اهالی آن شهر متعین فرموده ترخی
از مردم شهر تاب سخت گیری تحصیلداران نیاورده در مقام انکار درآمدند و بعضی از مغلان بان چند کس
از مغلان را کشتند این معنی باعث التهاب ثائرهٔ قهر سلطانی گشته حکم قتل عام بصدور پیوست و خلق
بیحساب زیر تیغ بیدریغ ره سپر صحرای عدم گشته دهلی آن چنان خراب شد که گویا آبادی نداشت و عدد
اسراء بندیان از مرد و زن علم الغیوب داند و بس صاحب قران بعد از قتل عام در عمارات سلطانی نزول
اجلال فرموده بارعام داد و حسب الحکم خطیب بر سر منبر رفته خطبه بنام او خواند و سواد مرد نانویسکهٔ
صاحب قرانی زینت یافت بعد قتل عام دهلی بعارف میرتهه رفته میان دوآب هم حکم بقتل و غارت داد
و اهل و عیال خلق کثیر اسیر گردید و از انجا به مردوار گنگا رفت و این مرد وار مکانیست که دریاسه گنگ
از کوه سوالک مما انجا بیرون می آید اهل هند آنجا را از معابد بزرگ دانسته در ایام معهود بقصد غسل
و زیارت آنجا آمده ازدحام می کنند و در بعضی از اوقات در انجا مجمعی عظیم می شود اتفاقا در آن ایام که
صاحب قران در مردوار نزول نمود وقت ازدحام مردم بود حکم قتل عام بصدور پیوست اکثری علف تیغ
لشکر منصور و بقیهٔ السیف گریخته داخل کوه گشتند از انجا کوچ فرموده براه دامن کوه سوالک در جمون
رسیده راجهٔ جمون راه سنگیر نبرده مسلمان ساخت از مرد و از تا جمون بیست و در جا جنگیده غالب آمد
دران نواحی خضرخان و دیگر امرای هند و ستان آمده ملازمت نمودند میرازخضرخان کهبل زاده
و نیک مرد بود همه را تبدل فرمود و خضرخان را از روی عنایت ایالت لاهور و ملتان و دیپالپور مرحمت
فرمود و مرزبان گذرانید که من سلطنت بخضرخان بخشیدم چون موسم تابستان در رسید شدت حرارت
آفتاب مند خصوص ملتان که حد بد تر از اماکن دیگر است ملازم طبع لشکریان صاحب قرانی که خوگرده
سرد سیرات ولایت بوده اند نیفتاده تاب گرما نیاورده بالضرور امیر تیمور صاحب قران کوچ فرموده از
راه کابل متوجه دارالسلطنهٔ سمرقند شد و دهلی تا دو ماه بعد از کوچ صاحب قران خراب مطلق بود بعد
ازان فراریان بتدریج آمده ساکن شدند و صورت آبادی گرفت چون صاحب قران از حد رد هند و ستان
بدر رفت سلطان نصرت شاه که تاب صدمات عساکر منصوره نیاورده نجانب میوات گریخته بود بجسارت
فرامم آورده بازدهلی آمد و با مورجهانبانی پرداخت بعد رسیدن دهلی فوجی بر سر اقبال خان
که در برن بود متعین کرد اقبال خان شب خون آورده آن فوج را شکست داد و یکسال زور و توت و دهلی
آورد سلطان تاب نیاورده فیروزآباد را مرکز داشته نجانب میوات رفت از دهلی تا فیروزآباد بصرف

اقبال خان درآمده ملک میان مرآب وحمال حوالی شهر بمصرف تصرف گشت وما بقی بلاد ملک وسیعان
در تصرف امرای دیگر ما نند چنانچه ولایت کجرات در تصرف اعظم همایون خان زنان بارخان پسر شیر
بود ولاهور و ملتان وده بالا پور تا نواحی سند را حسن خان داشت و بهوپه و کالپی محمود خان پسر ملکداد
غیور و فتوح داود بلوچ و بهرایچ و اودهیپور و سلطان الشرق عرف مواجه جهان و دریاد مالوه
دلاور خان و ما ما بدخشان و بیانه شمس الدین لودی متصرف بودند و فرخنام دم استقلال میزد
اطاعت یک دیگر نمی کردند درین مدت رسید سلطان ابراهیم ابن سلطان محمود شاه که از صغر سن تا سب ترک
تکبرات و نخوت و باحمیت و با تدبیر بدر آمد اقبال خان استقبال نمود و در شهر ما بون بها شاه فرود
آورد اما چون میان اختیار حکومت دست اقبال خان بود و نمیگذاشت بر سر سلطان ابراهیم پسر جوان و سلطان
الشرق تعاقب کرده تسخیر سلطان ناصرالدین محمود شاه را مسموم بود چون برسلطان ابراهیم تسلط میانت
تا چار بدلی برگشت در اثنا سلطان ناصرالدین محمود شاه که گویا در قید اقبال خان بود فرصت یافته بهانهٔ
شکار برآمده نزد سلطان ابراهیم رفت که شاید با مانت او کاری از پیش برد و اصلا مداخلت نکرد بلکه
بیرامر مهما نداری می نمود سلطان ناصرالدین محمود شاه از نزد ما بون فرار نموده آمد و بالفعل
سلطان ابراهیم را که در اجا بود شکست داد و تمام تنوج را متصرف شده و علم حکومت بر افراشت اقبال خان
از استماع این خبر بر سر سلطان ناصرالدین محمود رفت چون شه استقلام داشت نتوانست بر وی دست
یافت از انجا مراجعت نموده با لشکر بسیار همراه خانم ما بانه که از اولاد خان فیروز بود و بیست هزار
سوار و چهل فیل داشت بر سر حضرخان سراب دیپالپور و ملتان لشکر کشید بعد رسیدن در نواحی سند زمین از
آنجا را که برای ملاقات آمده بود دل کرد و بملتان آمده اسیل سراحمدخان را مسموم کرد و ایشه خانم با
حضرخان روانه شد حضرخان نیز لشکر را مرآورده بعزیمت محاربه اردو بسیار برآمد و طرفین را صف لشکر
کارزار زده تا زمانیکه اقبال خان رابست و اقبال بشت پا داده بود در اثنا ثبات زده و خود در دستگیر شد و بقتل
رسید و شبیه خود را بمکی و محل مکنی مال خان ارگشت ه

بیت

بنقش عمد دلیری مکن گه بوی تلک — خانیه صفت زده در کنار رسمل

چون مسرگشته شدن اقبال خان در ملی رسید و دلخوان را خلعتها ن و دیگر انعامها کنده و ملی بود نه
سلطان ناصرالدین محمود شاه را از فتوح طلبیده شده و ما ما ست الاولی سنه شصت صد و نه هجری یک
بر سر برخلافت نشسته نه دولت خان با لشکر فراوان بر سر ایشان که بعد بیرامخان در ما بانه و مداخل
زده بود رفت در بین اثنا حضرخان با لشکر کثیر و ما ما نه و سترن و محمد دولت خان تاب مقاومت
نیاورده پیش سلطان در ملی رسید سلطان نکو حضرخان منیج نموده بطرف سنبهل برآمده و از انا رخان
انواع تسلط و اعمال خان لودی را تماکان است بعد آنکه دیگر از نزد و آمده مرتوامان گذاشته حضرخان
مظفر گشته بملی برا بعث کرد و حضرخان سه مرتبه از سلطان لشکر فراهم آورده بر سر دهلی آمده سلطان
ناصرالدین محمود شاه کرده بر گشته رفت چون این امر سنوات فوالت شده بود بنوعی ایراد و اعتقال
سیرد تا بمرز و ملک و ملکی محال ملک میان درآمد و تصرف سلطنت نمود روزی بر ■ شکار رفته بود
زنده بان را سلطنت مراجعت کرد و زنده بان سه صعب رونده در اثنا ه ایام سلطنت بسیار بسته و گذاشت مدت
سلطنت که هیزده سال بود بیست سال و دو ماه از ابتدائے سلطان میانه تا این تعلق شاه بود نادرے لقاله

تا سلطان ناصران بن محمود شاه هشت ان مدت نود وشش سال و دو ماه یازده روز جهان بانی نمودند بعد
از نسل و سلطنت سلسلهٔ ترکان که فرزندان و خویشان و غلامان سلطان شهاب الدین غوری بودند و بیست
و چهار تن دویصد و سه سال جهان داری کردند آخرش ه

ذکر سلطنت رایات اعلی خضرخان بن ملک سلیمان

رایات اعلی خضرخان بن ملک سلیمان پسر خواندهٔ ملک مردان از امرای کبار فیروز شاهی بود چون سلطان
ناصران بن محمود شاه رحلت نمود امرا باهم گر اتفاق نموده دولت خان را که از امرای کبار بود بسلطنت
برداشتند خضرخان از استماع این خبر لشکر فراوان بهم رسانیده از نتج پور ملتان که دارالایالة ا ربود
روانه شد و بدهلی رسید و آنرا محاصره کرد تا چار ماه محاربه درمیان بود اگرچه دولت خان مرا سر قلعه
داری و مجادله نیاورد اما بنا بر اسراف امرا زیاده برین تاب مقاومت نیافت و بمشاهدهٔ احوال وقتا
بضرورت بیرون آمده خضرخان را دید خضرخان او را نیل نموده در حصار فیروزآباد فرستاد و همانجا روح
او از حصار بدن بدر رفت

با لجمله خضرخان مظفر و منصور گشته داخل قلعهٔ دهلی گردید و در سنهٔ هشت صد و بیست و یک هجری
سمات جهان بانی بعهدهٔ خود گرفت چون صاحبقران هنگام نزول هندوستان او را سرافراز فرموده
بشارت سلطنت داده بود خضرخان گشایش کارهای خود و عروج بمعارج حکمرانی بیمن توجهات
صاحبقرانی دانسته اول سکه و خطبه بنام صاحبقران بعد از و بنام شاهرخ میرزا خلف امیر تیمور صاحب
قران رائج گردانید و سوا سر برداری بطور رسانید آخر کار سکه و خطبه بنام خود کرده براکثر ممالک
تصرف نمود و حکومت با ستقلال کرده جمیع امرا را مطیع و منقاد گردانید جمعی که در وقت نزول صاحب
قران بی خبا پان شده بودند در حکومت او آمده آباد گشتند و مرفه الحال شده دعای خلود سلطنت و
بقای عمر و دولت او می کردند و بخا روبیشهٔ خود اشتغال داشتند ابن خضرخان سید صادق القول
بسخندیده اطوار با کیزه طینت مالی همت و فراخ حوصله بود شجاعت و سخاوت جبلی داشت و با قتضای
ممالک در توفیه احوال رعایا و برایا می کوشید حسب الامر او دلیل با کیزگی نسب با وجود استعداد سلطنت
و اسباب ملک گیری اسم سلطنت بر خود اطلاق نکرده برایات اعلی مخاطب گردید با جمل طبیعی در گذشت
مدت سلطنت او هفت سال و سه ماه بود سلطان مبارک بن رایات اعلی خضرخان بعد رحلت پدر والاگهر
در سنهٔ هشت صد و بیست و هشت بر تخت سلطنت جلوس نموده سکه و خطبه بنام خود کرد امرای عظام و
وزرای کرام مراسر تهنیت و مبارکباد و اطاعت و انقیاد بتقدیم رسانیدند مربتها را مراتب و جاگیرها ستور
سابق بحال داشته بعضی را بقدر رحالت اضافه مرحمت کرد و چون شنید که کمر بر سلطان شاه ملی مردان مرزبان
کشمیر که به تهمه ظفر یافته غنیمت فراوان آورده بود تسلط یافته دستگیر نموده و مال و اسباب بسیار بهم رسانیده
قوت و مکنت پیدا کرده بنا بر کثرت زر و فراوانی لشکر غروری بهم رسانیده جرأت و دلیری اراده دهلی
نمود و از آب ستلج گذشته تا رویار متصرف گشت و از انجا در مهرونه آمده با سلطان شه لودی حاکم آنجا
جنگ نمود سلطان مبارک با ستماع این خبر از دهلی برآمده در روانه رسید شجاعه لودی کمر از آب گذشته بتابل
سلطان بولب دریا لشکرگاه ساخت تا چهل روز جنگ درمیان ماند آخر الامر شجاعه تاب نیاورده گریخت و
سلطان تا آب جمنا تعاقب نموده بسیاری را از سوار و پیاده بقتل رسانیده راجه بهیم زمیندار و چون ملازمت
سلطانیه رسیده مراسم نیکخواهی بتقدیم رسانید و لشکر بر مرد سکن شجاعه برده خواب کردانید سلطان از انجا

معاودت نموده ده لاهور رسیدن احوال در پرده مانده سرانجام شد و آوازه آمدن او در لاهور استماع افتاد ساخته و با دسته شمرگوجه که بهترین و معین قلعه در پرده او را بنا بر ملاحظه مراجعت کرد شجاعت یافته با لاهور را محاصره نمود چون کار به اینجا رسید و متصرفان کشت و او را بطرف جمرت رفته با راجه بیم رسیدن او آنچه بسیاری گوشمالی لاهور را بدو داده او را و غالب آمده داخل کوکر شده باز زمان راجه بیم و شجاعت زور دست رد داده با راجه آمده مسطور گشته شد و شجاعتیان فراوان بدست آورده و مکاشت بسیار مابین او و لاهور رو داده آنها لایق را در تصرف خود آورده بعد از ان شاهزاده را آمد بسیر ملک مسرانجام بعد از چیزی او نشست و سوانح ولایت مفصلا بنظر در آمده که زورها لشکر متصرفان ملتان ما را بدو و او را بزمان بر ولایت سیوات و بیانه رخصت مالک لشکر کشیدن بود بعد فتح آن بالک ان ملی مراجعت سوده لشکر عظیم بر سر جمرانه متعین کرده و او را همی چالند مرجنگ دو مبان آمده جمرانه شکست یافته بسکن خویش که بکوتر در هندوان سلطانیه مخالفان بود رسیده سوانح او اطاعت فارغ میرزا خلف امیر تیمور را معروف داشت از ان جهت شیخ علی که از جانب فارغ میرزا کرسته دل داشت بر حسب امر بر هندوستان می تاخته و رشته مخبت سن و همی رسانید شیخ علی بر حسب سخن مولا که بکی از امرای سلطان بود و از اطاعت امرا می دوردید و رهنمای آمده دست تاخت و تاراج بر کشاده و در راهی چالند مرور سیده و مثل و غارت و سر بر حسب برداشته بسیاری را اسیر کرده و لاهور آورده و از انجا نواحی جالندهر و بعد آن در جشنور رفته از آب راوی گذشت و آب بیاس بر کنار شاهنشه بر سر ملتان گذشت بر دیوار ملتان با لودی که ما کم و با لشکر بود شیخ علی جنگ کرده گشته شد سلطان مبارک با استماع این خبر لشکر گران از دهلی معین کرد در نواحی ملتان مبارک رسیده و شیخ علی شکست خورده و سپر بر شکست بارد بگوبار جنگ شده و بار شکست بر شیخ علی افتاده و اسباب و اسرا لوشتار اج رفت و با معدودی از سپر که برآمده و روکابل پادر میان مبارک را با ملتان صلح شد و سلطان مبارک رویه داده و دیگر بار سپر بر سر گشت در نواحی جیپ و سپر بسپر نهه کمر کمر فرزند سپر را بدو از آب بیاس و چناب و راوی رسیده گذشته در پهلوی سپر رسید سکندر که از جانب سلطان بود سپر را بسته بن شده بود در اندک مدتی شکست با لشکر مبارک گشت سپر نهه کمر کمر فرزند سپر را با سلطان مراد و در آنجا

امور وزارت شریف او نمود و پایهٔ ملک سرور روز بروز نازل و رتبهٔ ملک کمال الدین بپوسته در ترقی بود
ملک سرور آزرده خاطر گشته با نفاق بعضی امرا که از سلطان منحرف و بطرف او مائل بودند تا بر یافته
سلطان را در وقتیکه بمسجد جامع مبارک آباد برای نماز رفته بود بقتل رسانیده سلطنت او سیزده
سال و شانزده روز بود سلطان محمد شاه بن سلطان مبارک شاه بن رایات اعلی حضرشان در اصل این
پسر خلف شاه زاده فرید الدین بن رایات اعلی است چون مبارک شاه فرزند نداشت برادرزاده را بفرزندی
خویش گرفته پرورش نمود در سنهٔ هشتصد و چهل و یک هجری در مبارک آباد بر اورنگ فرمان روائی جلوس
نموده سکه و خطبه بنام خود کرد ملک سرور اگرچه بظاهر اطاعت نمود اما اسباب سلطنت مثل خزائن
و سلاح خانه و فورخانه و فیل خانه و دیگر کارخانجات در تصرف او بود و خطاب خان جهانی داشت در نوبت
تسلط شدن بر پیل اکرده بعضی از امرای مبارک شاهی را بقتل رسانید و بعضی را در قید نگاه داشت و اکثر
برگنات را بتصرف در آورده کسان را بتحصیل مال واجب متعین کرد و از استیلای او امرا بستوه آمده
نزد ملک کمال الدین که کمال الملک خطاب یافته از امرای بزرگ دارالوزارت شریک بود تظلم نمودند
او با مرا اتفاق کرده بر سر ملک سرور آمد آویزی روی داد ملک سرور در قلعهٔ دهلی متحصن گردید تا سه ماه
محاربه نموده خود را محفوظ داشت روزی شمشیر ماهلم کرده بر سر اپردهٔ سلطان هجرات و دلیری تمام
ریخت و جنگ سخت در میان آمد چون اجل ملک سرور رسیده بود در آن معرکه کشته شد و رفیقانش
قتیل و اسیر شدند و سلطان انتقام خون پدر خود گرفته در سنهٔ هشت صد و چهل و پنج بملتان رسیده مزارات
مشایخ را طواف نموده فوجی بر سر جسرتهه که وکه و متعین کرده بدهلی رجعت کرد در این ایام جهانگیر
در ملتان بغی ورزیده لوای سروری برافراشتند و نیز سلطان محمود والی مالوه با خوانین میوات بر سر
دهلی آمد سلطان پسر خود راسع ملک بهلول لودی بجنگ او فرستاد و بسر سلطان بموجب اشارهٔ پدر صلح
در میان آورد و سلطان محمود با لکاء خود مراجعت نمود و این صلح باعث زبونی و پستی سلطان گردید

بیت

بجائیکه بد خواه خونی بود تواضع نمودن زبونی بود

ملک بهلول بمقتضای شجاعت و مردانگی که در نهاد او متمکن بود این صلح پسند نکرد و تعاقب سلطان محمود
کرده مال و اسباب او غارت نمود سلطان را این جرأت و جسارت ملک بهلول بسند آمده او را از روی نوازش
و مهربانی فرزند خواند و بخطاب خانخانان سرفراز کرد و ولایت لاهور و پیالپور با او ارزانی داشت و برای
دفع شورش جسرتهه که وکه و متعین نمود جسرتهه با ملک بهلول صلح نموده بنوبل سلطنت مژده داد از همین روز
ملک بهلول را نظر بر زبونی سلطان و اتفاق جسرتهه مرا بر پادشاهی در سر افتاده در مقام فراهم آوردن
لشکر گردید افاغنه را از اطراف و جوانب طلب داشته نگاه میداشت چون در مدت بسیار افاغنهٔ کثیر جمع آمدند
شوکت خود دیده بعضی برگنات را سوای جاگیر خود متصرف گشت سلطان که این حرکات بدسے با نوشت ظاهرا
مخالفت ورزیده با کمال شوکت و مکنت بر سر دهلی آمد و مدتی محاصره نموده بی نیل مقصود برگشت و کار
سلطان روز بروز بزوال و سستی پذیرفته کارخانهای رسید که امرا که در بیست کروهی دارالسلطنت دهلی بودند
سراز اطاعت پیچیده دم استقلال زدند اطراف مملکت اختلال پذیرفته خلل عظیم در تحصیل خراج افتاد بالاخره
سلطان با جمل طبعی در گل شصت سلطنت او بارده سال و یکماه و چند روز بود •

ذکر سلطان علاء الدین بن سلطان محمد شاه بن سلطان مبارک بن رایات اعلی خضرخان

سلطان علاء الدین بن سلطان محمد شاه بن سلطان مبارک شاه بن رایات اعلی خضرخان در هفدهم شهر ربیع الاول سنه ۸۳۷ هجری بر تخت سلطنت جلوس نمود. ملک بهلول لودی و سایر امرای دیگر و ارکان دولت طاعت و انقیاد او را گردن نهادند و او را بر تخت سلطنت نشانیدند. سلطان علاء الدین در ابتدای جلوس خود بر مسند سلطنت بسیار سخی و کریم الطبع بود و در بذل و عطا و مواسات و مرحمت و رعیت پروری و تربیت اهل استحقاق و ارباب استعداد و اصحاب کمال و اهل فضل و هنر و ترویج علم و علماء و تعظیم و تکریم مشایخ و صلحاء و اتقیاء و اولیاء و فقراء و تعمیر مساجد و خانقاهها و مدارس و مکارم اخلاق و محامد اوصاف و محاسن اعمال و مآثر و خیرات و مبرات و حسنات و صدقات و اجرای احکام شرع و اقامت حدود و تعزیرات و تنفیذ اوامر و نواهی و ترویج سنن و فرایض و تشیید مبانی دین و ملت و تأسیس قواعد یقین و ملت و تشیید مبانی عدل و داد و تأسیس قواعد امن و امان و ترفیه حال رعایا و برایا و آسایش خلق خدا و آسودگی عباد و بلاد و رفاهیت حال زیردستان و فرومایگان و ضعفا و مساکین و بیچارگان و درویشان و محتاجان و بینوایان و بیکسان و بیسامانان و بیدستگان و بیدولتان و بیچارگ

نموده با تمام آن نوسرا و می رود ولت هوا می سلطان تردد می نماید سلطان در جواب نوشت که چون
پدر من ترا پسر خواند و است تو مرا بجای برادر ے و من سرور بزرگ تر دندارم بیک برگنه بدا ؤن قناعت
کرده سلطنت را بتو واگذاشتم ملک بهلول روز بروز قوت بهرسانید و تبار ے پادشاهی بر قامت خود راست
گردانید و از دیال بوردره ملی آمده بر تخت سلطنت جلوس نمود بعد مدتی مدید سلطان دربدا ؤن
با جل طبیعی درگذشت مدت سلطنت که محض برای اسم بود هشت سال و سه ماه و ضع حکومت بدا ؤن از
ابتدا ے رایات اعلی خضرخان تاسلطان علاء الدین چهارتن مدت می رسد سال و هفت ماه شانزده روز
سلطنت و جهان بانی نمودند ۰

ذکر سلطان بهلول افغان لودی

سلطان بهلول افغان لودی المتاطب نجان خانان ملک بهرام خان بزرگوار سلطان بهلول سرو ے از نقات
بود در عهد سلطان فیروز شاه از برادران رنجیده و در ملتان آمده نوکر ملک مردان حاکم آنجا گشته از مرا ے
فیروز شاهی بود گردید و او را پنج پسر بود ملک شه و ملک کالا و ملک فیروز و ملک محمد و ملک خواجه این
پنج برادر بعد رحلت پدر در ملتان سکونت داشتند ملک شه که از همه کلان تر بود نوکر خضرخان
گردید و در جنگ اقبال خان که با خضرخان روی داد تردد نمایان کرده اقبال خان را کشت و بجاگیر ے
این خدمت بخطاب اسلام خانی یافته روز بروز ترقی نموده برتبهٔ عالیه فائز گردید و آخر کار
بحکومت سهرند سرفراز ے یافت و برادران دیگر که همراه او بودند ملک کالا پدر سلطان بهلول
از جانب اسلام خان برادر خرد حاکم دوراله تابع سهرند گردید و با افغانان نیاز ے بتدریجی جنگ
کرده کشته شد دران وقت سلطان در شکم مادر بود بارادهٔ آلهی در ایام نزدیکی وضع حمل ناگهان سقف
خانه افتاده مادر ش بان بحق تسلیم کرد چون حمل از هشت ماه گذشته بود شکم او را شکافته سلطان
بهلول را که زندگی از حیات داشت زنده برآوردند بعد ازان که یکماه شد پیش اسلام خان درسهرند
آوردند چون سلطنت مند رستان نصیب آن طفل و انتظام بخشان قضا وقدر در تربیت و بروش او بودند
اسلام خان نظر عنایت بر او انداخته در پرورش او اهتمام نمود و به بهلول موسوم گردانید افغانان از روی
حقارت او را بلوگفتند ے چون سن رشد و بلوغ رسید آثار عقل و کاردانی از ناصیهٔ حال او آشکار بود
اسلام خان او را بفرزند ے خود برگرفت و دختر خود را در عقد مناکحت او درآورد روز بروز تبار
می افزود گویند روز ے ملک بهلول با بعضی از رفقا ے خود بسامانه رسید در انجا بیدن این نام درویشی
صاحب حال اقامت داشت بسوے ملک بهلول نگاه لطفی کرده بزبان آورد که از شما کسی صحت که پادشاهی
دهلی بدو مرا رتنکه بخرد ملک بهلول توفیق یافته مبلغ معلوم پیشکش نمود درویش تهنیت گفته فرمود که
سلطنت هند و ستان بتو مبارک باشد مرا مالش تمسک را مسترد انمودند ملک بهلول در جواب گفت که اگر
این خبر وزمی است سودا ے مفت است والا خدمت درویشی بجا آورد ۰

بیت

سائلان را همت چو را دست بیند ملک کاؤس و فریدون بگدا یی بدهند

القصه ملک را بموجب بشارت درویش که از صغرسن تا طرداشت را هوا و اثار ے بسر تبه کبر کشه چنانچه
مرقوم شد هوا ے سلطنت در سر افتاده چون در عهد سلطان مبارک شاه اسلام خان عرف ملک شده و حکمه

شیخ علی حزین که این کشمکش و محنتی از آن گرانبارتر بر ملک بهلول نازل شده بود خود گوید «ما در این سفر دولت گفت و آخرها ربوبهٔ امیرالا مرائی رسید چون سلطان محمد شاه بر سریر جهانبانی نشست ملک بهلول را شجاع ولد الدوله ملقب نام آورد استه پیش آورد و خان خانان خطاب داده فرزند خواند اودر آندک مدت بسیی از سلطان محمد شاه آزرده خاطر و کردن کشیدن و سلام خان گفتن عار داشت ملک بهلول به اشارت بعضی از ملازمان محمد شاه آزرده خاطر و کردن کشیدن و سلام خان گفتن عار داشت ملک بهلول به اشارت بعضی از ملازمان محمد شاه رفته بسرداری حسام خان عرف حاجی ثرثی لشکر کرنال بر سر ملک بهلول آورد و در موضعی از نواح پرگنه شاه پور نبرد بین الفریقین جنگ واقع شد بنا بقضای آسمانی ملک بهلول فتح نمود و حسام خان شکست یافته بدهلی رفت و کوکب طالع ملک بهلول اوج گرفته ترقیات گشت و در سنه ۱۱۶۱ سلطان محمد شاه فوت شد که اگر حسام خان را بمقابل رسانیده منصب وزارت بحسب مکان دهن درمیان بردی و منصب گردی بجای آوردی سلطان نامل نبایان حسام خان را برطرف نموده میر بخشی خان را بمرتبهٔ وزارت سرفراز گردانید این معنی موجب ازدیاد خیرگی ملک بهلول گردید و گفت که میر بخشی خان را بمرتبهٔ وزارت سرفراز گردانیدن و امور دیوانی را بدو مفوض داشتن بنظر صواب نمی آید و چنانچه مثل زمام امارت بدست حسام خان و وزیر را بدو امرا رسانیده فتنه و کردار لوله از دل او برآمد و در دهلی رسیده و خان و دستوران سلطنت را بی حرمت کرده بر همه از حمار دهلی فرمود و عنان سلطنت را بسر خود گفت و سلطان زبی حسبی لقب آن گذرت حسیل خان بعد رسید که در دهلی سلطان بهلول را امیر سلطنت مقرر نموده از میوات طلبداشت چون سلطان بدهلی آمد حسیل خان بعد از چند روز بهانه سلطان بهلول را گرفته حسیل خان چون مکنه وقوت بسیار داشت سلطان بهلول با برهمنان رفت با او مقابله نموده مرزد و اسلام رفتی روز جمعه حسیل خان در خانهٔ سلطان میان شل اعدایان با هم و سلطان در آن میان بضعی مرگ آنکه از عقل دور و به روایهٔ بعضی نزدیک باشد بظهور رسانیدن تا دور و آنها را بخیف انداز بنشسته ترکش آنها بشکنی کردن حیا نیه بعضی کیش خود را بوکر بستند و بعضی کشیدار دنیای بالای سر خود کذاشتند حسیل خان گفت این چه عمل ست کنند که از ملاحظه دوستان بعد می ندانم بعد آن حسیل خان گفتند که بنا شما بقوت و تکرار دارد اگر به کلیم عنایت کنید کلاه و قبا به برای هر دو نفر خود ساخته تحفه فرستم حسیل خان تبسم نموده گفت که شما بی خوب برای هر دو نفر ان شما انعام خواهم فرمود چون مراسلهٔ خوشدل بسیاس آورد بعضی افغانان از کنه وجود و ابتدای نفاق و کلیار امور دولت بعضی بزبان آمدند که از آنکه با کنه کار گیاهی خود را بعضی بزرگ را کرده تنها آمده را خود را بیرون دهن سرعت بزرگ را از دست این امنیت حسیل خان فرمود چون حسیل خان گفت که این مردم روستایی می باشند ان از آن سبب دور میدارند و خود دشمن گرد سلطان بهلول

افغانان سلطان زاد بنام دفعات می نویسد که ما مصمم رخصت
بیرون باشیم و سلام نکنیم خان فرمود همه را بگذارند تا اندرون بیایند افغانان مجرم گردیده و آمدن
و در پهلوی هر شش مستگاه و حمیل خان دو نفر ایستاده بودند چون سلطان دید که افغانان بسیار آمدن می
توانند از میدان گاه برآمد اشاره نمود درین وقت قطب الدین پسر عم سلطان زنجیر از بغل برآورده حمید خان
را مضبوط نمود و یکسان خود سپرد و سلطان بهلول دهلی را با خزائن و دفائن و جمیع کارخانجات سلطنت
و جهان داری سپرد و خود بالفعل دیگرے متصرف نشد و در سنهٔ شصت و شش هجرے سکه و خطبه
بنام خود کرده بسلطان علاء الدین که در بدائون بود عوض داشت نمود که سکهٔ خود رواج میدهم و نام
شما را از خطبه نمی اندازم سلطان در جواب نوشت که پدر من را تو زدن گفته بود تو مرا بجاے برادرے
سلطنت را بتو گذاشته بدین اوان فنا مت نموده ام

بالجمله سلطان بهلول کامیاب گشته با نظام مهام جهان بانی پرداخت بعضی امرا که بسلطنت او راضی
نبودند سلطان محمود والی جونپور را طلب داشته بر تسخیر دهلی تحریض نمودند او با لشکرگران و سامان
بیکران آمد دهلی را محاصره کرد سلطان بهلول بجانب ملتان رهی شده بود با استماع این خبر از دیپالپور
معاودت نمود چون نزدیک رسید با سلطان محمود اتفاق کارزار افتاد سلطان محمود شکست یافته بجانب
جونپور رفت مرتبهٔ دوم باز سلطان محمود بر دهلی لشکر کشیده بعد مقابله و مقاتله قرار یافت که از محالات
آنچه در تصرف سلطان مبارک شاه پادشاه دهلی بود بتعلق سلطان بهلول و غیر آن اماکن بع آنچه سلطان
ابراهیم والی جونپور در تصرف داشت سلطان محمود متصرف باشد بعد انعقاد این صلح مردو پادشاه باماکن
خویشان برگشتند و بشروط مسطوره تیغ کارزار در نیام خزید چون سلطان محمود درگذشت و سلطان حسین
خلف او بحکومت جونپور متمکن گشت با سلطان بهلول محاربات درمیان آمده از طرفین بسیار رات میگذشت
نوبتی سلطان حسین با فواے ملکهٔ جهان بنت سلطان علاء الدین که در حبالهٔ نکاح او بود با یک لک
سوار و چهل هزار پیاده و چهارصد فیل و توپخانهٔ فراوان بر دهلی سواری کرد سلطان بهلول بنا بر پاس
حق نمک مرچند بملکهٔ جهان عجز و نیاز کرد که نیاید از طرف والد بزرگوار شما می باشم و اطاعت نمودن
می نمایم بر من سوارے مکنید ملکهٔ جهان بگوش اجابت اصغا نکرد و سلطان حسین را طوعا و کرها آماده
جنگ گردانید بالضرور سلطان بهلول با پانزده هزار سوار آمده صفوف مصاف آراسته کارزار مردانه و پیکار رستمانه
نمود از انجا که قوی اقبال و بیدار بخت بود باوجود اندک لشکر مظفر و منصور گشت سلطان حسین شکست
یافته منهزم گردید ملکهٔ جهان دستگیر گشت سلطان بهلول از روے مردمی و مروت آن بانو را با مزید
احترام پیش سلطان حسین فرستاد بعد آن هفت مرتبه سلطان را با سلطان حسین محاربات روے داد
و چند مرتبه صلح درمیان آمد بارها سلطان حسین شکست یافته بطرف جونپور رفته بعد مرتبهٔ آخرین
شکست فاحش خورده باماکن در دست رفت سلطان بهلول در شهر جونپور رسیده سکه و خطبه بنام خود
و آنولایت را بمبارک خان لوهانی که از امراے بزرگ او بود داده بدهلی معاودت کرد درین اثنا سلطان
علاء الدین که در بدائون گوشه اختیار کرده بود بعد بیست سال از سکونت آنجا باجل طبیعی درگذشت سلطان
بهلول که بمقابلهٔ سلطان حسین در اتاوا بود برائے تعزیت سلطان علاء الدین در بدائون رسیده بعد ادای
مراسم ماتم پرسی بدائون را از دست پسران سلطان برآورده بکسان خود سپرد و این مروتی دینی وفائی را
برخود روا داشت از انجا بدهلی آمده روز بروز قوت و مکنت بهمرسانید و سلطنت خاطرخواه کرد طامر
و باطن آراسته بود بروی شرع شریف نمودے و در صدل و داد مبالغه نمودے بیشتر اوقات بمصاحبت

ملازمیالست نظر اگذرانیدست وتعین فرمان ایشان کرده بالاخره در موضع تلاوزی متوکل
ملایی حیات را بدرود کرده

بیت

بیشتر سن زنده و مشغول از عالم — عدد عمرش چنان چنانکه بلول
مدت سلطنت او هفت سال و هشت ماه و هفت روز بوده

ذکر سلطان سکندر لودی پسر سلطان بهلول

سلطان سکندر مرد شاه زاده و نظام خان بن سلطان بهلول یعنی امرای خواستند که شاه زاده بار یک حلقه
کلان سلطان بهلول را سر بر آرا گردانند و برسی از سلطنت اعظم ما بوت نبیره سلطان برضامند بودند والیه
سلطان سکنده رکه پرورده بود نزد پاه سلطان مرحوم از جمیع خوانین توب و منزلت زیاده داشت
واکثر امرا درحکم اوبودند درتاب بسرخود بعالم نبود عیسی خان لودی پسرعم سلطان بهلول که نسب
ظاهر چون شیر و شکر موافق و در یک دل بسان آب و آتش مخالف بود و شنا سیاه داد گفت که پسر پرورده
را حکومت سلطنت بر دارم و بار یک شاه را که اصالت و لیاقت دارد فرو گذارم ارم خانخانان خیلی کنار امرای
با ثمار بود گفت دور دور از رحلت سلطان کلان شده ما مثل نیست که با شیرهٔ سلطان دشمنام دهی عیسی خان
گفت او نوکر مستی تراجه میرسد که در میدان جویش با ما ربه مقابل کنی خانخانان برآشفت و این سخن
که نوکر سلطان نظام خان مستم گفته از انصاف بر ما مت و حق امرا را ما خود منافق کرده ها و داد و نظام خان
را بسلطان سکندر مخاطب ساخته درمنه مخمل و خود و مشک بسیاه جلالی بر تخت سلطنت نشانیده و خطبه
و خطبه بنام او کرد سلطان از انصاف بر یار یک شاه و برادران حسادت که در حق سوزوده رفته بس از صدور
نمود و آن ولایت را بنده سوریابی برادر سلطان داشت که و سکه بنام خود کرد و نیز با سلطان حسین ولی
جونپور که از سلطان بهلول شکست خورده دور دست رفته بود و اکثر اوقات با یار یک شاه میداده می نمود
جنگ مقرار نمود و سلطان را مجبور گشت آورده و آنکه چون نزد سلطنت و علی سلطان حسین شاه ولی
سلطان جونپور زمان رسید منک سرور خواجه جهان را که مخاطب بسلطان الشرق میخاطب
گرده جونپور را آن مدود بجاگیرش مقرر گردانید

ذکر سلاطین شرقیه

چون سلطان حسین شاه را شوکت و ملایت نماند سلطان الشرق مخاطب بخواجه جهان که وزیر سلطان
و برادر زن و سالار و ترمت و خبرداز ما سبد علی در تصرف خود آورده حکومت را مستقلال کرد در سنه مذکور
و زود و شش هجری سکه و خطبه بنام خود نموده آن ولایت را در تصرف آورده و ما جمل علیحی در کل شت سلطنت
او شانزده سال بوده

ذکر سلطان مبارک متبنای سلطان الشرق خواجه سرور مخاطب بخواجه جهان

سلطان مبارک شاه پسر خوانده سلطان الشرق مخاطب بخواجه جهان

ذکر سلطان ابراهیم شرقی بن مبارک شاه شرقی و شهر اینها

سلطان ابراهیم شرقی بن سلطان مبارک شاه چهل سال و چند ماه سلطنت کرد سلطان محمود شاه بن سلطان ابراهیم شرقی سی و یک سال حکم رانی کرد سلطان محمد شاه بن سلطان محمود شاه سه سال و پنج ماه سلطنت داشت سلطان حسین خان بن سلطان محمد شاه یازده سال حکومت کرد از زمان سلطان حسین سلسلهٔ سلطنت شرقیان اختتام یافت اگرچه قبل ازین سلطان بهلول بر شرقیان غالب آمد و مملکت جون پور بکسان خود سپرده بود لیکن ضبط آن نوانمی نشد ناچار بود دربنولا که سلطان سکندر مظفر منصور گشته با تکلیف آن ولایت را بضبط و انمی درآورد مملکت شرقی که از تصرف سلاطین دهلی بدر رفته بود چهل یک سال و دو سال قسمهٔ ولایت دهلی گردید

القصه سلطان سکندر سلطنت باستقلال کرد و مراسم عدل و داد بتقدیم پیوسانید در عهد او رونق علاء اوزان مانند زمان پادشاهان با امنیت و جمعیت بکار و پیشهٔ خود اشتغال داشتند و بترویج امور شرعیه و تنفیذ احکام اسلام بسیار رغبت بود و نصب دینی نهایت داشت از کفار ماکن بتخانها منهدم ساخت و مساجد زیبا در آن تعمیر نمود و در متهرا دیگر معابد اهل هندوان را از اصل و اساس آنها مثل سرزمین تراشید و نیز دلیل منوع داشت و می خواست که بتخانهٔ تهانیسر را منهدم سازد بعضی از خویشان و حکمای طبع پیشه گفتند که براندا جنی بتخانهای قدیم جائز نیست اما کفار را از احتمال وارد خام باز باید داشت سلطان برآشفت که طرف کفار می گیرند

با ایمه سلطان خیلی متعصب بود و همواره رایت ولایت می نمود و مقرر کرده بود که هندوان اندکی پارچهٔ نیکون بر پایهٔ خود متصل کتف پیوند کنند تا اطاعت اسلام بظهور رسد و علامت هندو ظاهر باشد و کتب هندوان را هرجا هر کس که می یافت می سوخت هر کس که از کفار دستار می بست جزیه بقرار عامل از و می گرفتند ازین جهت اکثر هندوان اندک پارچه بر سر می بستند و تراش بسیار دستار نمودند و در خفت و خواری بفوت روز مره عاجز بودند بوئی زنار داری را بتهمت اجرای کلمهٔ اسلام بر زبان او گرفته آوردند سلطان تمامی علما و فضلا سے عالک محروسه جمع کرده در امر خود برای رایت نمود چون از اسلام قبول نکرد او را بقتل رسانید از لکهنوتی که از سلاطین هند هندوان را هوا خواه داشته بدعوای اسلام بر ضد او کشت او در رعایت اهل اسلام بسیار کوشید و روزها شورا و اعیاد و عبرات بسیار نمود سے و در مساجد و مدارس امام و مؤذن و خطیب مقرر کرده وظائف آنها از موکار مرحمت کرد سے خبر داری احوال رعیت و سپاه میانی رسانید که خبر خصوصیات خانهٔ مردم با و رسیدے و بعضی اوقات هنگام شب لباس سلطنت از بر نداشته تنها در کوچه و بازار گشتی و از حقیقت حال امرا و دیگر سلاطین می مطلع شدے که مردم گمان می بردند که سلطان بین آشناست و این اخبار مخفی میرسانند بعضی می گفتند که چراغی از طلسمات بدست سلطان افتاده بود که او را در وقت آن اجنه ظاهر میشدند و کیفیت روے زمین و احوال روزمرهٔ سلاطین سالک و دیگر خبایاے عالم و عالمیان بی کم و کاست اظهار می کردند و خزائن زیر زمین و دیگر اشیاے دور دست بموجب طلب سلطان حاضر می نمودند

بالجمله سلطان خیلی هوشیار و صاحب دانش و مراقب بود اگر جائی لشکر متعین می کرد روز فرمان منضمن تدبیر و ترتیب مساکر و آرائش صفوف و ملاحظهٔ زمین کارزار و حیله بر مخالف و محاصرهٔ قلعه بنام سردار نوشته می فرستاد و نوکرانش را مجال نبود که از احکام او تخلف توانند ورزید اسباب قلعه گیری

دانا مرخرد دست باز است که فرمان ماد رمی شود و سه گروه استقبال می کرد و حامل فرمان
بر بلند پی مثل نخت با ارمان که آراسته فرمی توان می گسترد ند استاد و نامبر مامور فرمان میداد و
بهر تو دست فرمان گرفته فرمی نهاد رمسجد جامع برسر منبر فرمان پادشاه رمی خواند
واقعات مرسله مرروز با ورسید پی در پی تا یک منابع شد سے آخر سرمن عمال که بشدت مارض
گشت و آب از حلق تردسی شد را نفس مسد رد تردید نمی توانست سلطنت و بست و شش سال و پنجاه

ذکر سلطان ابراهیم بن سلطان سکندر لودی

سلطان ابراهیم بن سلطان سکندر بن سلطان بهلول لودی در سنه [illegible] هجری ترجمی که با داع
جرا مرگران پا تر ضیع کرده بودند جلوس نموده سکه و خطبه بنام خود کرد نش ضبط و تسلط او بر امرای
پدر مرزیاده تردرست نشسته بود اخلاسے را از ارکان دولت میل نبود که سر موزا مر او تجاوز نمایند بود
از انجا که واقعه طلبان سیه باطن برائے گرمی بازار فتنه و شر خود ش می خواستند که کس فرمان روای مستقل
و مسلط نبود باشد لهذا سلطان ابراهیم را بر ین مرامت آورد ند که برادر خرد سلطان الدین را بحکومت
جونپور و توابع آن مقرر کرده مرخص ساخت بدین وسیله شاه زاده بست جونپور این مصلحت را و زوائے
زبان صحیح نه پسند یدند سلطان کس بطلب شاه زاده فرستاد و پیغام داد که بعد ی مشورت تامر و زبست
که رو از کرده آن برائے آکرد زبان برگشته شاه زاده در جواب گفت که چون ساعت بد بر آمده ام بالفعل
بمنزل مقصود روانه می شوم بعد ازان حاضر خدمت خواهم شد در امی باسکندن گشته علم ها در میان آورده رامی
گشت و اطلاع سازل کرده در جونپور مستقل آرائے حکومت شد سلطان امرائے آن دیار را امید وار السلطان
نبود نمود ه از شاه زاده برگردانید شاه زاده جلال الدین را احاره ده و از روسه کار بر داشته علانیه کوس
مخالفت زد در ان ولایت سکه و خطبه بنام خود کرد و لشکر فراهم آورد و با مظفر ساوت جنگ روانی که از امرائے
کبار سلطان سکندر بود اتفاق نمود و آماده پیکار گشت چون سلطان بدفع این شورش نوزش نمود اعظم
ساز و تاب نیاورد و ماجرا گذشته ملازمت سلطان ابراهیم اختیار نمود شاه زاده جلال الدین نیز
نادم شده می خواست که بملازمت آید لیکن سلطان قبول نکرد شاه زاده جلال الدین مرانسه نگر ماهیت
دل را جه میان ما کر کوالیار پناه برد امظفر ما بون مردانی با سی هزار سوار و سی فیل راجه بیل و تر جانه
بسیار بر سر کوالیار متعین شد شاه زاده تاب نیاورده از کوالیار بملازمت ما لوه رفت و از انجا بطرف گوندوانه
درآمده با شاره سلطان گوند و انیان از روسے بی رشدی شاه زاده جلال الدین را مقتول ساختند چون
سلطان مرحوم بود کار بکه بسند بد خرد مندان ولائق بادشاهان نباشد می مشورت و رزی نمود و امیان
دولت را با ندک تقصیر سیاست بسیار می نمود و بسهل لغزش لبد و بند می فرمود بدین جهت مردم تجاوز
آمده خرابیان زوال دولت او شدند و در امور سلطنت خللها راه یافت ۔

القصه میان بهوا راکه از سادات مظالم و وزرائے کرام بوده می تغیر مشرب ساخت و بدون استصواب آن
بیگناه را بسزائے بد اندیشان بقتل رسانید گویند روزے سلطان سکندر از خانه قلعه مرتضی که در مسجد
جامع دعرض درآمده بود بر دامنه بر بست میان برادند و گرفتارات بها آورده شاه مرآورد که چون این
دانه معاندت دست بون بادشاهان با فته فکری باید کرد که میان اندیشی با بدان ادنیا شیخ نشود کاشته
مواسم حزم و احتیاط بکار برد از رخنه خورته برآمد چون تخم شر زاده از دو صد دانه بیشمار شجر
چند سال علی التوالی ثمر کاشته حاصلات آن سال بسال نیم رسانیده میلغی فراوان پیدا کرد و زان مبلغ در حصر

دهلي مسجدے بکمال متانت احداث نموده معروض داشت سلطان بر عقل و دانش او آفرین کرده بعنایات خسروانه و افزایش مراتب سرفراز گردانید و آن مسجد باسم موتبه موسوم گشته تا حال در دهلي قائم و بهمان نام مشهور است ۰

بالجمله سلطان ابراهیم وزیر صاحب تدبیر را بناحق کشت و اعظم همایون سروانی را که معاصر و گوالیار داشت در آگره طلبیده تعین کرد اسلام خان پسر او که حاکم مالکپور بود سر به بغي و فساد برداشته چهل هزار سوار و با صد زنجیر فیل یکجا کرده آمادهٔ پیکار شد و پیغام نمود که اگر اعظم همایون را از تعین خلاص سازند دست از مخالفت برداشته شود سلطان این معني قبول نکرد و لشکر بر سر او متعین نمود مقابله در میان آمده اسلام خان در معرکه کشته شد و اعظم همایون در زندان خانه وفات یافت پهار خان پسر دریا خان در بهار بغي و رزیده قریب یکلک سوار یکجا کرده تا ولایت سنبهل متصرف شد و خود را سلطان محمد خطاب کرده سکه و خطبه بنام خود نمود همچنین بهر طرف افغانان روگردان شده علم مخالفت برافراشتند دولتخان لودهي مخالفت نموده از لاهور گریخت و پیش ظهیرالدین محمد بابر پادشاه در کابل رفته پناه برد و استدعاي تسخیر هندوستان نمود بابر پادشاه بهندوستان آمده در مقام پاني پت جنگ کرده مظفر و منصور شد و سلطان ابراهیم دران کارزار کشته گردید ایام سلطنت او شش سال از ابتدا ے سلطان بهلول لودي تا غایت سلطان ابراهیم سلطان مدت مفتاد و یکسال و پنج ماه و هشت روز جهانباني کردند ازین ها سلسلهٔ لودیان منقطع گردید ۰

نظم

بیا بگوي که برویز از زمانه چه خورد برو بپرس که کسرا فلک زبون نکرد
گر او گرفت ممالک بزور بازو گرفت ورا و نهاد خزائن بدل بگنج نسپرد

ذکر سلطنت ظهیرالدین محمد بابر پادشاه سرچشمهٔ سلاطین چغتائی هندوستان و مجملی از ابای او

ظهیرالدین بن محمد بابر پادشاه بن عمر شیخ میرزا بن سلطان ابوسعید میرزا بن سلطان محمد میرزا بن جلال الدین میران شاه میرزا بن صاحب قران امیر تیمور گورکان بر منتظران اخبار سلاطین و متفحصان آثار خواقین پوشیده نماند که چون حکام فرمانروایان قضا ارتفاع سلطنت اکثر اقالیم در وجود مسعود صاحب قران امیر تیمور گورکان ودیعت نهاده بودند در ایام رضاع انوار سرداري و سروري از پیشاني او واضح و لامع و در ایام ترعرع پرورے آثار و دلائل اوائل و لوائح بردبعد ازانکه پسر نمیز رسید از حرکات و سکنات او آثار سلطنت و جهانداري مي نمود و در محاربه کفار و کردار و رفتار جهان باني مي درخشید اکثر با مرادان و همسران در بازے مي بود غیر از حکایات حکم راني و فرمانروائي نمي فرمود و در هوا ے مرد شکار و مجلس لشکرکشي و صف آرائي منظور مي بود

بیت

بهاری اگر در سر آمد چه شد ز بسیرو ورنگ بود

القصه درعهد مت شیرین خان ولی تورات از نسل چنگیزخان که عمل م و مسند وی بود سیری برد و بمقتضای شیامت ذاتی ودلاوری فطری روز بروز بر دولت و ثروت و مملکت داری می افزود چنانکه نمیرا و از جمیع امرا و عالی ترگشت و بدرجهٔ امیرالامرائی رسید امیرطرغای بن داوری امارت کرده و در گوشهٔ قناعت بیاد رب الارباب اشتغال داشت چون درگذشت صاحب قران در بیست و پنج سالگی بود و پس از آنکه پانزده سال از رحلت پدرش درگذشت در سنهٔ خمس وسبعماده و در شهر سیاوری تخت بیداد بعد فوت شیرین خان ولی تورات و خطهٔ بلخ بر سر بوزمان دمی و تخت جهان بانی هلوس فرموده سکه و خطبه بنام خود کرد و سیورغتمش دادر السلطنة فرارود دولوای عالم گیری و کشائی برافراشت و کوس مملکت ستانی و جهان آرائی بلند آوازه ساخت و در اندک زمانی ولایت ماوراء النهر و خوارزم و ترکستان و خراسان و عراقین و آذربایجان و فارس و مازندران و کرمان و دیار بکر و خوزستان و معمورهٔ شام و روم و کلستان و زابلستان و کوهستان و هندوستان و دیگر ولایات ممنوح ساحقران عالم را در حوزهٔ تصرف خود درآورده و در اطراف جهان بنام نامی خود مزین و زبان روایان روی زمین را بمدحت خویش گردانید ،

نظم

ولایت ضبط کرد از قاف تا قاف — سبکباران فرو سرده دل از لاف
نماند اندر جهان صاحب کلاهی — که درویشش نرفت از دیده راهی
کله داری که سرکش بود در یک — سرش را بی کله افکند بر خاک
خسان را یک رفت از هر دیاری — بگلزار زمین لگد اهت خاری

مدت سی و پنج سال بکمال استقلال سلطنت کرده در سنهٔ ثمانین و سبعمائه در سمرقند از رحمت حق سبحانه و تعالی که متوجه فتح خطا بود در عمر هفتاد و یک سالگی به بیماری موت رحلت نمود ،

نظم

سلطان نمیر که مثل او شاه نبود — در عصر دمی چو او در آگاه نبود
در عصر خود و عهد خود کرد جلوس — در مشت صد و هفت کرد عالم بدرود

جلال الدین میران شاه میرزا پسر سوم صاحب قران حکومت عراقین و آذربایجان و دیار بکر داشت در سنهٔ شمان مائه و هجری با امیر موسی و امیر حسین و امیر ابوبکر و امیر ابوسعید و امیر ولی و امیر سلیمان شاه و امیر ابوالخیر و امیر ابوسعید و امیر ابوبکر و امیر ابوسعید و امیر ابوبکر و امیر ابوسعید و امیر ابوبک

افتاد یادگار میرزا ابیره شاهرخ میرزا که نوکر او بود سلیمان را بقتل رسانید ممرشیخ میرزا پسر چهارم
ابوسعید میرزا حکومت فرغانه و ولایت اورگنج و نحشب داشت در خطهٔ آن جان که تخت گاه فرغانه است
بسبب شکستن جسر که مما رات سلطاني بر آن بود در سنهٔ شصت صد و نود و نه هجري در ممرسی و نسا لکي
راه نورد عقبی گشت الغ بیگ میرزا هم برادر ممو شیخ میرزا خلف ابوسعید میرزا است در علم نجوم کمال
مهارت داشت همت به پیمودن رصد برگماشت و بانجام رسانید چنانچه اکثر ارباب تنجیم الیوم استخراج
تقاویم از روے آن مي نمایند مگر بعضي که بر رصد راجه جیسنگه سرائي که در هند وستان بسعي و اهتمام
میرزا خیر الله بیگ مهندس انصرام یافته بر بیج جدید سعید محمد شاهي شهرت دارد و خوف یافته اند التفاتي
بزیج الغ بیگ نمي نمایند بعد انتقال عمر شیخ میرزا سلطان احمد میرزا برادر کلان او که سلطنت سمرقند
داشت بر سر اندجان لشکر کشید و مدتي محاصره نمود از ارادت آلهي لشکر سرما بر لشکریانش غلبه آورد
اکثر مردم و چارپایه تلف گردید ازین جهت از انجا خائب و خاسر برگشت ظهیر الدین محمد بابر پادشاه
بن عمر شیخ میرزا در دوازده سالگي مسنهٔ مشتعل بود و نه هجري در اندجان بر سر بر سلطنت جلوس نمود
یازده سال در ماوراء النهر با سلاطین چغتا و ازبک محاربات سخت نمود و سه نوبت بر سر سلطان احمد
میرزا عمر ے نمود غالب آمده فتح سمرقند کرد از انجا که مشیت ازلي بران رفته بود که کشور هند وستان
به پرتو اقبال بابر به فروغي گیرد نقش تسلط بابر پادشاه در ممالک توران درست ننشست ناچار از سمرقند
برگشته با معدودے در بدخشان رسید و با خسرو شاه جنگ نموده فتح یافت و از انجا بکابل آمده از محمد
مقیم و اولاد ذوالنون ارغون که او بر عبد الرزاق میرزا بن الغ میرزا بن سلطان ابوسعید میرزا غلبه آورده
بابر پادشاه ظفر یافته مملکت کابل در تصرف داشت انتزاع نمود و محمد مقیم شکست خورده از کابل بیرون
شاه بیگ برادر خود که حکومت قندهار و دشت رفت و بابر استقلالي یافته مسند آراے کابل و بدخشان
گردیده روزگار مي گذرانید اولاد صاحب قران امیر تیمور گورکان را بیش ازین میرزا گفتند ے از زمان
بابر لقب پادشاهي درین سلسله رائج گشت ایام بهار کابل بغرے بسر برده گذشت و هواے آن خطهٔ دلکشا
با مزاج او سازگارے نبود و فواکه و آب گوارا ابتاد کابل شهریست بزرگ و بازار بطور ولایت ایران
مسقف خوش آب و هوا با وجود شدت سرما برف آن جا چندان گرد و نیست و فواکه و انار بسیار و بهارش
نهایت پسندیده همین اقامت بابر پادشاه در کابل سنهٔ نهصد و یازده هجري زلزلهٔ عظیم واقع شد نصیلهاے
قلعه و اکثر منازل پادشاه و بالاے حصار و عمارات شهر از شدت زلزله افتاد و خانهاے بعض موانع باتمام
انجامید نیافت و سي و نه مرتبه در یکروز زمین در جنبش آمد و اساس عمر بسیارے مردم و دیگر ذي حیات
فرو ریخت و تا یکماه در شبانه روز یکمرتبه زمین متزلزل مي شد و بعضي جا پارچهٔ زمیني که عرض آن یک گز
و طول شصت درعه باشد بریده بقدر یک تیر انداز فرو رفت و ازانجا چشمهٔ پیدا شد و در جائي قریب بشش
درسخ نومي شکافت که بعضي از اطراف او برابر اقامت فیل بلند شده بود و در آغاز زلزله از سر کوهها گرد باد
بلند مي برخاست که آثار قیامت مي نمود درهمین سال در هند وستان هم زلزلهٔ عظیم شده بود
بالجمله بابر در کابل بود که خاقان سلیمان شان شاه اسمعیل صفوي بگوشمال محمد خان شیباني که
به شیبک خان اشتهار داشت فوج افواے مملکت خراسان گردید و شیبک خان را که بلند پرواز مي نمود
مع فوج بسیارش طعمهٔ تیغ آبدار ذوالفقار آثار و خراسان را ضمیمهٔ ممالک محروسهٔ خود گردانید بابر میرزا
با ذیال دولت آن پادشاه بیمثال توسل جسته با مداد فتح و ظفر موج مستظهر گشت و بتسخیر بلخ و بخارا کمر
همت بسته مفتوح ساخت و خطبهٔ اما میه بنام بر رعب و سطوت سلطان مرتضوي نسب در بخارا خواند و شد

اما بنا بر قضای که با امر تقدیم سالار رفع قرار یافت و با برپا و شاه بیم رسید بعد چند ی درنگی از حرکت که
بار ایلیان توران اقبال افتاد و امیر تیم تعاقب درجنگ نمود و او را با برپا د شاه شکست افتاد و امیر تیم
در میدان کشته شد و با بر را سیاست یا بداری دریا را با ندن بنا چار ی بر گشته از قناعت بند هشان و کابل
و برخی از ممالک بلخ نمود بعد چند سه که فوجی آراست و جمعیتی تم رسانیدن بر سمی او برنا ع ملک سنبل و
قاصد استمداد من آن شد بمن ا ستیناف ان از پادشاه سمطوری نژاد و ما دون شدن ا ران بارگاه سلاطین
مغول و گاه از کابل قاصد یورش گردیدن ؛ اول مرتبه در سنهٔ نهصد و دوازده هجری تا برهه از نواح ملتان
مرتبهٔ دوم در سنهٔ نهصد و بیست و سه برا ه خیبر کابل تا نواحی اول عرب لقا ن مرتبه سوم در سنهٔ نهصد
و سی و پنج تا بیره بنیاب مرتبهٔ چهارم در سنهٔ نهصد و سی تا لاهور و دیپالپور مرتبهٔ پنجم در سنهٔ
نهصد و سی و سه چون از بدل سلوکی رسید از سلطان ابراهیم لودی اکثر امرا برگشته در اکناف
بلاد هند لواے فتنه و فساد برافراشته و برخی از نوکران سلطان ابراهیم بغی ورزیدن د دولت خان او دے
از لاهور بکابل رسید و نوید نهضت بسمت دهلی نمود با مرباد شاه ند من و سنان فرمود بعضی سر از پیش
از خود بلا مرورا طراف آن با بر سعادت رهنمود بدانکی نهضت را ایشان نهضت فرموده بر کنار آب سند رسید
بعد ملاحظهٔ سان عد د سوار و پیاده از سپاهی و سودا گر و کاروانسا فریبه ده هزار رسید و درین اثنا خبر آمد
که دولت خان و غازی خان از عهود و مواثیق برگشته چهل هزار سوار و پیاده جمع کرده حصار کالنور را محصور
شدند و با امرائے پادشاهی که بشنود رلاهور رسیده بودند قاصد جنگ شان و از سرده مهادشاهی سیالکوت
نیز اخبار نمود با بر با استماع این خبر سرعت متوجه گشته بر کنار آب چناب بموالی قصبهٔ بهلول پور نزول
اجلال فرمود و فرمان داد که میان کوٹ را خراب کرده ساکنان آنرا از رهلول پور آباد کردانند و زانجا
روانهٔ پیشتر شدند بحسب ارادهٔ از لی روزے چند قبل ازین ها الرخان و دیگر امرا از سلطان ابراهیم لودے
منحرف گشته لوائے مخالفت برافراشتند و قریب چهل هزار سوار با راده جنگ با سلطان ابراهیم فرامم آورده
بر سر سلطان بطرف دهلی رفتند چون سلطان بسمع بلند آنها برآمد صرفه در جنگ میان ان ندید شب خون زدند
روز دیگر رهمان ان محاربهٔ سخت نموده مقهور گردیدند و بسمرقند و سمرقند و سمرقند رهلول پور آباد گردانند و زانجا
منزل بمنزل باستماع این خبر مستبشر گشته از راه دولت خان زمینش هفتم شهر ذی قعده و منزل با بین آمدن
مورد الطاف بیکران گردیدند با بر پادشاه از میان کوه متوجه پیشتر شده براه بر سر روز یکلاه ورسیده و
ازانجا کوچیده قلعهٔ بلوت بتسخیر در آورده دولت خان که از سعد برگشته بود از روے خجالت بسمرقند آمد
چون نامه مکتوبه رسید بر وفق طلاح خیر خواهان دولت خان با رنجانیدن در قلعه بلوت حصین شد
و رهمان حبس مرغ روحش از قفس بدن تا اوبرواز نمود و با بر پادشاه با نامه رسیده شاهزاده همایون را
بتسخیر حصار فیروزه رخصت فرمود شاهزاده آن نواحی را مسخر گردانیده بسلامت رسیده و در جاندوی
این خبر سرعت حصار فیروزه و یک کرور تنکه نقد بشاهزاده مرحمت شد در منزل اباله خبر رسید که سلطان
ابراهیم با یکلک سوار و توپخانهٔ بسیار و فیل کوه شکوه بقصد جنگ او دهلی برآمد و منزل بمنزل می آید
با بر در اباله رایی با نامت نگاشته در حوالی شهر پانی پت نزول اقبال فرمود سلطان ابراهیم نیز در
نواحی آن شهر رسیده معسکر گردیدند مدروز از طرفین جنگ قزلباقی می شد و که تا زان لشکر با بر ے
بنا بیدانت آنها بمالک آن ه مورد تحسین و آفرین می شدند سلطان ابراهیم با شوکت تمام بقصد جنگ برنگل
سوار گشته روبمرکه آورد اما نات در ان کار زار و جلادت کرد ا کرد ا راانتخاب کرده بکمین رد یگر ان و سلاح
آراسته بر لشکر با بر ے راندند مقربت بیکران مدکور از تنگ غولی و مرغلده هر طرف که می دویدند

مشوف مغلیه ازهم می شکافت و ترک و یغ ولایت از انتظام می افتاد اسبهای مغلان که هر گز چنین جا نور
میسر نمی شد و بود ن رم خورده پیش نمی توانستند رفت و اگر سواری میدان میرفت از خرطوم
فیلان در چشمک اجل گرفتار شد و بجای ملک برا برمیشد درین وقت با بر پادشاه بیدلی لشکریان دید و کلمات
ترغیب و تهدید بمضمون بیم و امید بر زبان آورده تاکید و تحریص بر بیرون شهر نمود جانفشانان را دل قوی تر
گشته بر مخالفان حمله آوردند چون مشیت قادر توانا بران رفته بود که ریشهٔ لودیان منقطع گردد و
ممالک هند وستان در حیطهٔ تصرف تیموریان آید بعد کشش و کوشش نسیم فتح و ظفر از مهب
اقبال وزید و غنچهٔ مراد در گلبن آمال بار بوی شگفته گردید و سلطان ابراهیم در میدان کشته شد و لشکریانش
نیز خلف تیغ بیدریغ گشته پنج شش هزار آدم نزدیک نعش سلطان مقتول افتاد بقیة السیف منهزم گشتند
بالجمله بنا بیدات ابردے نجمی که مقدمهٔ فتوحات تمام هند وستان بود چهرهٔ ظهور برافروخت و برق بارقهٔ
تیغ افواج بابرے خرمن عمر و دولت سلطان ابراهیم لودے بباد بسوخت بعد فتح بادشاه جمجاه نیاز
بر زمین عجز نهاده سجدات شکر و سپاس بدرگاه بی نیاز حقیقی بجا آورد و در دهلی که تخت گاه سلاطین
هند است رسیده سکه و خطبه بنام خویشتن کرد در های خزائنی که اندوختهٔ چند ین سلاطین بود گشوده
هفتاد لک تنکهٔ سکند رے بشاهزاده همایون میرزا و یک خانهٔ پادشاهی بی آنکه تحقیق شود ضمیمهٔ آن انعام
فرموده لک تنکه بامرا مرحمت شد و تیا می یکه بهوا نان بلک مردم ارد و از انعام کام یاب شدند
و بشاهزادهای کامگار که در کابل بودند و به برد گیان شبستان اقبال بقدر تفاوت درجات و حال نقد و جنس
روانه گردید بعد انتظام امور دهلی متوجه آگره گشت و دران محموره که دار السلطنة بود بنا بر
بند و بست مالی و ملکی طرح اقامت افگند غیر از دهلی و آگره که در دل تصرف ملازمان بابری بود در جمیع
ممالک اطراف افغانان لوای مخالفت برافراشتند آخر الامر بقتل ابن صانبه و انکار تابیهٔ بادشاه مغفور
ایام اکثر مخالفان سر بر خط اطاعت و انقیاد نهادند و هر کس بقدر مراتب مشمول عواطف گردید
و امرائے قدیم دیدین را در خور لیاقت انطباع مرحمت شد والده و فرزندان و وابستگان سلطان ابراهیم
را مشمول عواطف فرموده اموال و خزائن خاصهٔ ایشان بایشان مرحمت نمود و خانهٔ آن مفت لک تنکه
والدهٔ سلطان بطریق میورغال مقرر گشت والدهٔ سلطان ممنون عنایت گردیده یک قطعهٔ الماس که هشت
مثقال وزن داشت و میصران جوهر شناس قیمت آن زیاده از حد قیاس می گفتند از جزیهٔ سلطان علاء الدین
خلجی بود وارث از اولاد راجهٔ بکرماجیت بدست آمده بپیشکش بابر بادشاه نموده

القصه بابر در آگره نزول فرموده با نتظام مهام پرداخت و تمام ایام برسات بعیش و عشرت گل را تبید
و بقیض عدل گستری و رعیت پروری بلاد را آباد و سکنهٔ آنها را خشنود گردانید چون ایام برسات با نقضا
انجامید بابر پادشاه بعد دسهره که از اعیاد هنود است باستیصال مخالفان متوجه شد همدرین اثنا رانا سانگا
که از راجه های عظام الشان هند وستان بود با غوای حسن خان میواتی با لشکر فراوان بعزم جنگ باکی
تمام از جاے خود جنبیده در پیاله که منصل آگره واقعست بقصد محاربه با بابر در رسید و نیز جمعی از
امرائے افاغنه که باسلطان ابراهیم نیز مخالفت داشتند با سپاه هزار سوار و فیلان بسیار در نواح قنوج خروج
کرده بهار خان ولد دریا خان را بسلطنت برداشته سلطان محمد لقب نمودند و شورش عظیم از هر طرف
برخاست امرائے کابلی که خویش بردبار سرد سیر بودند بستوه آمده بعضی از رنج گرما و حرارت متواتره
عاجز شده و برخی از بیم لشکر مخالفت را با سانگا و اتباعه معاودت را مرجح شمرده درزمان کنکاش بعرض
رسانیدند که چون مخالفان از هر طرف هجوم آورده اند و ملک تا حال بضبط واقعی در نیامده بهتر آنکه

درین جا نامهٔ چند از امرای نرسده خود دربارهٔ جناب امامت مآب ورزیدن و متوصل طریقهٔ عبودیت بایزید بود
یاد شاه فرمود که چنین مسکنی سمع را که بشنید تمام کرده و خلق عشیره از قوم خود بکشش داده
باشم امروز ازین مندوقی که دن جنگ نوم یامشایان زمان مواجه گویند و نام من در حبائل ملوک بیچه
صورت مذکور شود فرمیات وقت آنست که مریست را با شجاعت همدوش باشند کارزاری باید سود که بیادگار
ماند اگر بتائید الهی فتح می کنم غارتم و اگر کشته می شوم در زمرهٔ شهدا محسوب خواهم شد و دیگر سخنان
مرد الله شجاعت افزا بزبان آورده آن جماعه را دلداری نمود و یکران همت زبرزان نشیب و آرا گره برآمد
رفقا باتفاق دل بیورک نهاده صفوف مصاف آراستند ازان طرف رایا مانکا نیز آماده پیکار گشت نیا مدران قوی
دل چون شیران زنجیر گسل بزرگ درآمد و کشتی و کوششی نمودند که نظارگیان بیدل را بیما مدن آن زمره
از بیم آب گشت و دکر حروب رستم و افراسیاب افسانهٔ خواب

نظم

چو شش درآمد دو لشکر بهوکرد	ز ان بانگ شش آمد زمین در غلو
زدو لا د بوشان لشکر شکن	ز ان کوه لرزان بر خود شتن
زبا رید ن تیر همچون تگرگ	بهر گوشه برخاست طوفان مرگ
زهر جا دلیران زوران آوران	کشیدند شمشیر کین از میان
زخون جویها شد سکروران	یکی جان فشان و یکی جان ستان

چون لایقات آلهی نوش حال اولیاے دولت با بر بے بود صبح اقبال از مطلع فیروزے دمید و رایا مانکا
مقلوب الاحوال روبه زبست نهاده بصد محنت و مشقت اثقال و خزاین بهبوت خود رسید و لشکریانش ملک
تیغ بیدریغ شدند با بر بادشاه بعد این فتح مبین انشکر بیکران ابرده سمان بدر آمده و ابواب العطایا
بمقتضی رسانیده با گره معاودت نمود و چند صباحات درست حسن رعایت و مزید ارباب خلاف و اعیان از
عرصهٔ ممالک بایت و اطراف واکناف دعوی آورده رحیلهٔ نصرت اولیاے دولتش در آمدند و متابعهٔ
افغانان طوق تسویز بگردن خود نهاده و رسم خدمت و عبودیت امرای حاملی از حضور حضین بتوسط دل
نهاد خدمت شده حسب الدعا قطاع با قتدار دل لازوا دا انصراف حاصل برگزیده و رهنمون و سمات سکنی اختیار
افتاد و بر هم خورد کیما النظام یافته و مهام سلطنت بنظام آمد شاه زاده همایون بیگ را برای انتظام مهمات آنجا
متوصل فرمتاد و بدا مرای حکام ران مهم و ارالا مور ولتان و دیپالپور مرحمت نامه ها ارسال یافت شاه
زاده زکابل بلاهور آمده و ولایت ملتان را که حق ابی از تصرف سلاطین دهلی بدر رفته بود بحسن تدبیر
حمت خود و اقبال پادشاهی بتصرف درآورده سرحدات آنرا برشنده بدانان که بعضی تاریخها حسین و نجی
نمایند که آغاز ظهور اسلام در ملتان در زمانهٔ نبوت بعضی صحابه نام در زمان خلافت بن عوف
است بعد ازان سلطان محمود غزنوی آن ولایت را از تصرف ملاحده فرامطه برآورده رواج اسلام داده
پس سلطان شهاب الدین غوری بر هند و ستان ظفر یافته ولایت ملتان را نیز متصرف شد و از انجا ای هنگام
باز هند و هشاد و هشت هجری نهایت سنه هشت صد و هشت آن ولایت در تصرف سلاطین دهلی ماند بسبب
مستی سلطان محمد شاه که از زیاده از حد بر ظلمات غلبه داشت و روبه دهلی بود در هند و ستان سلوک طوائف
کرد بدان و در اطراف ابواب امرا سر از طاعت مرکز خلافت تافتند حاکم ملتان نیز از اطاعت سر باز زده از حکم سلطان محمد شاه
انحراف ورزید چون نوبت سلطنت بسلطان علاء الدین ولد محمد شاه رسید از زمان رحلت نور آلدین

اوضاع ممالک را زیاده تر مختل ساخت ونفش امیری که ازطرف محمد شاه بسرش ملا الدین در انجا بود درست ننشسته مختل ومنکوب گردید ۰

ذکر سلاطین ملتان وشیخ یوسف که بحسب قسمت بسلطنت رسید

اعیان واکابر ملتان مجلس مشوره آراستند وازهم دیگر استشاره نمودند که وجود حاکم سانس تا هر برای انتظام امور جهان باني ضرور بود ودر چنین کسي اوضاع این دیار مختل وحفظ عرض وناموس مردم مشکل است صلاح درچیست ولائق این مرتبه کیست اتفاق رایها بر این شد که درینولا مثل شیخ یوسف قریشي که مخدوم این ولایت است ولیاقت ریاست ظاهر وباطن دارد دیگرے را نمیدانیم چون این سخن متحقق گشت شیخ مذکور را بسلطنت برداشته سکه وخطبه بنام او کردند وامور فرمان روائی را در رتقي ورواجي تازه بمرسید وبعد چند گاه رائے سنتهره که سردار جماعهٔ لنکامان بود وقصبهٔ سیوي با تعلق داشت بشیخ یوسف پیغام نمود که سلطان بهلول لودے غالب آمده سکه وخطبه بنام خود کرد در تخت دهلي نشسته براطراف نیز تسلطي بهمرسانیده مبادا بر ملتان لشکر کشد درچنین وقت موشیار وهوشیار راست ملک ضرور است اگر ما را ازجملهٔ دولت خواهان ولشکریان خود دانند وجماعهٔ لنکامان را که خدمت طلب وسپاهي اند پیش آرند بتقدیم خدمات بجان کوشیده شود شیخ این معني را قبول کرده مشارالیه را پیش آورد وبا انتظام امور جهانباني رتق گردانیدن رائے سنتهره کمر خدمت بر میان جان بسته براے اظهار واستحکام نیک اندیشي ودولت خواهي دختر خود را در نکاح شیخ درآورد ومیشه اتحاف لائقه بدختر ارسال مي نمود وگاهي براے دیدن دختر خود در شهستان شیخ میرفت نوبتي جمیع مردم را در ملتان آورده التماس کرد که جمعیت ما را بنظر قدسي درآورده فراخور آن خدمت ورعایت فرمایند شیخ ساده لوح از مکر وخدیعه او غافل گشته تفقدات بسیار نموده رائے سنتهره بعد ازان که مردم خود را بنظر شیخ درآورده با یک دست کنار بحیت ملاقات دختر آمده نشست خنجر مکاره موجب اشارهٔ او بر غالهٔ واقفا درگوشهٔ کارد ذبح کرده خون گرم آنرا در پیالهٔ پنهان آورد آن مکار پیالهٔ خون مذبوح درکشید وبعد ازماني ازروے فریب فریاد برآورده اظهار درد شکم نمود زمان زمان جزع وفزع زیاده مي کرد قریب نیم شب ملازمان شیخ یوسف را بقصد وهلاک خواسته درحجره وراین جماعه خون استفراغ نمود وباین فریب خویشان وبرادران خود را بعجلت وداع ووصیت از بیرون شهر درون قلعه طلبداشت چون ملازمان شیخ یوسف او را باین منوال دیدند از آمدن مردم او درون قلعه مضایقه نکردند باندک تقریب اکثر مردم او بقلعه درآمدند وبعد ازماني سر از بستر بیمارے برداشته منتسبان خود را یکجا کرده معتمدان را بحراست مرچها ودروازه ها متعین کرده تاکید نگذارند که نوکران شیخ یوسف از قلعهٔ شهر درون نوتند آمد آنگاه درعبارت سراے شیخ رفته کسان خود به هرطرف نشانید وشیخ را مقید کرده سر بسلطنت برداشت وسلطان قطب الدین خطاب کرده سکه وخطبه بنام خود رایج ساخت مدت سلطنت شیخ یوسف دو سال ۰

ذکر سلطان قطب الدین لنکا ۰

سلطان قطب الدین عرف سه رائے لنکا درسنهٔ هشتصد واحدی سکه وخطبه بنام خود کرده بامور فرمانروائي

دوران جا تلعهٔ جنه احداث فرموده خود در میان انجا با قامت یافته در زمان و مترصد اطیفه غیبی بادید بود
بادشاه فرمود که چون مسافتی بسیج را که بدست تمام گرفته و خلق بعشیرے از قوم خود بکشتن داده
باشم امروز از پیش منه و تی کمدون جنگ نرم باشا مان زمان مواجه گویند و با من در مسائل ملوک بیه
صورتعمل کورشود میبات وقت آنست که مرتبت رایا شیاعت میلوش داشته کارزاری پایان نموده که بیا کار
ما بن اگر بنا بن آبی فتح می کنم عازم تاکر کشته می شوم نروجرة شهدا محسوب خواهم شد و دیگر سخنان
مورد انفاق شجاعت افزا بزرزبان آورده آن جماعه رد ادبی نموده دیگران همت زبرزان شمرده و آگره براسد
رفقا باتفاق دل بومرگ نهاده صفوف مصاف آراستند ازان طرف راجا مانگا سیر آماده پیکار گشت بها دران قوی
دل چون شیران زنجیر گسل بورش آورده آمد و کشتی و کوششی نمودند که نظارگیان بیدل را بستاهند آن زمره
آزرم آب گشت و دگر حروب رستم را فراسیاب فسانهٔ خواب

نظم

جنبش در آمد دو لشکر همو گرو | از ان جنبش آمد زمین در غلو
زوولاد بر شان لشکر شکن | تن کوه لرزنده بر خود شکن
زبا رندن تیر همچون تگرگ | بهر گوشه برخاست طوفان مرگ
زهر جا دلیران زور آوران | کشیدند شمشیر کین از میان
زخون جوبها شد سکر روان | یکی جان فشان و یکی جان ستان

چون تایید ات آلهی قرین حال اولیاے دولت باور بے بود صبح اقبال از مطلع نیروزے دمید و را جا مانگا
مضطرب الاحوال روبه زبست نهاده بصد بحنت و مشقت انسان و خیران به بیوت خود رسید و لشکر با دش صاف
تیغ بیدریغ شد ند با بر با دهنا و بعد این فتح عظیم ات شکر نعمائے بیکران ایزد منان بجا آورده واهب العطایا
بتقدیم رسانیده با گره معاودت نمود و چند عمارات درست حسن و عمارات و حوض ارباب خلاف واخیان از
عرصهٔ ممالک بادیه رفت و اطراف واکناف دهلی با گره در حیطهٔ تصرف اولیاے دولتش در آمد و عمامهٔ
افغانان طرف قنوج نیز برهم خورده و در هم شکسته رو بهشت امرائے عالی از حضور بحسن مرحمات دل
نهاد خدمت شده حسب المدعا انقطاع یافتند و دل از زراعت انصراف کامل برگرفته در هند وستان مکمل اختیار
افتاد و برهم خورد کیها انتظام یافت و مهام سلطنت بنظام آمد شاه زاده ها بر حسب زاراے انتظام و اکناف یافته
سنبهل فرستاد و شاهزاده کامران میرزا را لاهور و ملتان در جاگیر مرحمت فرموده از کابل طلب داشت شاه
زاده از کابل بلاهور آمده ولایت ملتان را که مدتے از تصرف سلاطین دهلی بدر رفته بود بحسن تدبیر
همت خود و اقبال بادشاے بشمشیر در آورده بر متصرفان آنجا ریخت و عمال که بعضی تاراجها چنین واقع
شده بودند که آغاز طهور اسلام در ملتان و حدود آنجا بوده چنانچه بسعی محمد قاسم در زمان حجاج بن یوسف
است بعد ازان سلطان محمود غزنوے آن ولایت را از تصرف ملاحده کرامطه برآورده رواج اسلام داده
بود سلطان شهاب الدین غوریے بر هند وستان ظفر یافته ولایت ملتان را نیز متصرف شد و از انجا ای سنهٔ
خامس و سبعماده و ستهٔ هجریه الغایت سنهٔ ستین و ستمائه آن ولایت در تصرف سلاطین دهلی ماند بسبب
سعی سلطان محمد شاه که از زراد را با علی حضر ملتان در آمده رایه دهلی بود در هند وستان ملوک مخالف
گردیدند و در اطراف امیر امرا را طاعت بر تافتند تا کار ملتان بیرا طاعت سرباز زده از حکم سلطان محمد شاه
انحراف ورزید چون نوبت سلطنت بسلطان علاء الدین ولد محمد شاه رسید او از بدو حرمت نر آمده

اوضاع ممالک را زیاده تر مختل ساخت ونفس امیرے که از طرف محمد شاه و پسرش علاء الدین در انجا بود درست نشسته محفل را منکوب گردید ۰

ذکر سلاطین ملتان و شیخ یوسف که بحسب قسمت بسلطنت رسید

اعیان واکابر ملتان مجلس مشورة آراستند وازهم دیگر استشارة نمودند که وجود حاکم رسا نفس نامهربرای انتظام امور جهان بانی ضرور و بدون چنین کسی اوضاع این دیار مختل و حفظ عرض و ناموس مردم مشکل است صلاح در چیست ولائق این مرتبه کیست اتفاق رایها بر این شد که در ینولا مثل شیخ یوسف قریشی که مخدوم این ولایت است و لیاقت ریاست ظاهر و باطن دارد دیگرے را نمیدانیم چون این سخن متحقق گشت شیخ مذکور را بسلطنت برداشته سکه و خطبه بنام او کردند و امور فرمان روائی را رونقی و رواجی تازه بهمرسید و بعد چند گاه رائے سنتهره که سردار جماعهٔ لنکامان بود و قصبهٔ سیوی با تعلق داشت بشیخ یوسف پیغام نمود که سلطان بهلول لودے غالب آمده سکه و خطبه بنام خود کرده در تخت دهلی نشسته براطراف نیز تسلطی بهمرسانیده مبادا بر ملتان لشکر کشد در چنین وقت موتمنا رعایت و حراست ملک ضرور است اگر ما را از جملهٔ دولت خواهان و لشکریان خود دانند و جماعهٔ لنکامان را که خدمت طلب و سپاهی اند پیش آرند بتقدیم خدمات بیان کوشیده شود شیخ این معنی را قبول کرده مشارالیه را پیش آورد و با انتظام امور جهانبانی رفیق گردانید رائے سنتهره کمر خدمت بر میان جان بسته برائے اظهار و استحکام نیک اندیشی و دولت خواهی دختر خود را در نکاح شیخ درآورد و همیشه اتحاد و اتفاق بدختر ارسال می نمود و گاهی برائے دیدن دختر خود در شبستان شیخ میرفت و قریشی جمیع مردم را در ملتان آورده التماس کرد که جمعیت ما را بنظر تو می درآورده فراخور آن خدمت و رعایت فرمایند شیخ ساده لوح از مکر و خدع او غافل گشته بتقدیرات بسیار نمود رائے سنتهره بعد ازان که مردم خود را بنظر شیخ درآورد و بایک خدنگار انجهت ملاقات دختر آمده نشست خدنگار بموجب اشارهٔ او بزغالهٔ را تنها در گوشهٔ بکارد ذبح کرده خون گوم آنرا در پیالهٔ پنهان آورد آن مکار پیالهٔ خون مذبوح درکشید و بعد از زمانی از روئے فریب فریاد برآورده اظهار درد شکم نمود زمان زمان جزع و نزع زیاده می کرد قریب نیم شب ملازمان شیخ یوسف را بقصد وصایا حاضر ساخته درحضور این جماعه خون استفراغ نموده و این فریب خویشان و ردان خود را بجهت وداع و وصیت از بیرون شهر درون قلعه طلبیده اشت چون ملازمان شیخ یوسف او را بدین منوال دیدند از آمدن مردم او درون قلعه مضایقه نکردند بدین تقریب کثیر مردم او بقلعه درآمدند و بعد از زمانی سر از بستر بیماری برداشته منتسبان خود را یکجا کرده معتمدان را بحراست مرجها و دروازه ها معین کرد تا نگذارند که نوکران شیخ یوسف از قلعهٔ شهر دراند توانند آمد آنگاه درخلوت سرائے شیخ رفته کسان خود به هرطرف نشانید و شیخ را مقید کرده سر بسلطنت برداشت و سلطان قطب الدین خطاب کرده سکه و خطبه بنام خود رایج ساخت مدت سلطنت شیخ یوسف دو سال ۰

ذکر سلطان قطب الدین لنکاه

سلطان قطب الدین معروف سهره لنکاه در سنهٔ مذکوره و تنها دو نه سکه و خطبه بنام خود کرده امور فرمانروائی

فرزند خود شیخ یوسف بنا بوتی که با استاد زین فراز نموده پیش سلطان بهاولان ملتان رفت سلطان بهاول زمینداری شیخ منشی را نسبه بعوض وقت گرد بدو کمال احترام بجا آورده دختر خود را در عقد مناکحت شیخ عبد الله خلف شیخ مذکور درآورد

القصه سلطان قطب الدین فرمان روائی باستقلال تمام حسب الدعا نموده باجل طبیعی درگذشت مدت سلطنت او شانزده سال بود ۰

ذکر سلطان حسین بن سلطان قطب الدین لنگاه

سلطان حسین بن سلطان قطب الدین در سنهٔ هشت صد و هفتاد و شش هجری نامزد پدر گشت چون دلاور بود بقوت و شجاعت و مردانگی قلعهٔ شورا از تصرف غازی خان بعد چند گاه جهوت را نیز از ملک ما نپهی کهوکهر گذاشتهٔ سبزی خان گرفت و در اسرع اوقات ماکرورکوت و دمنکوت را هم متصرف شد سلطان اودے بتحریک شیخ یوسف با ربک شاه پسر خود را با تاتار خان حاکم بهنبهاب بر سر سلطان حسین فرستاده مدتی این انبا برادر حقیقی سلطان حسین بغی ورزیده خود را سلطان شهاب الدین خطاب کرده بسر بشورش برداشت سلطان بستانه برادر و بعد مجاربه برادر خود را دستگیر گردانیده با ربک شاه و تاتار خان در نزدیکی ملتان رسیده و صفوف پیکار آراستند سلطان حسین باده هزار سوار و پیاده آماده کارزار گردیده و ربک از لشکریانش سه چهار تیر بر هدف زد یکبارگی سی هزار تیر بر لشکر با ربک شاه که رسید تاب نیاورده روبفرار نهاد و تاتار خان جسورانه اصلا عنان نکشید و گماشتهٔ سلطان حسین را که در جهوت بود بعد جنگ بدست آورده بعدم خانه فرستاد درین ایام ملتان سهراب داؤد زئی بدر اسمعیل خان و فتح خان با قوم و قبیلهٔ خود از نواحی کچ مکران بخدمت سلطان حسین آمد سلطان مقدم اورا مغتنم دانسته از کرورکوت تا دمنکوت بملک سهراب جاگیر داد از شنیدن این معنی بلوچ بسیار از کچ مکران بخدمت سلطان حسین رسیدند و بقیهٔ ولایت دریای سند به بلوچان مقرر گردید رفته رفته از سب بورتا دمنکوت بلوچان قرار یافت چنانچه ازان ایام آن ولایت در تصرف اولاد ملک سهراب است چون صیت نیکنامی سلطان حسین با کناب ملک مشهور گشت جام بایزید و جام ابراهیم از جام نندا حاکم ولایت تهته راجه بخدمت سلطان حسین بیوستند سلطان آنها را بیش آورده رعایتها نمود و فرا خور حال هریکی جاگیر مقرر کرد که طرفین بر ولایت خود قانع بوده برحد خود یکدیگر یورش نکنند چون پیر و ضعیف شد پسر خود را سلطان فیروز شاه خطاب کرده خطبه بنام او کرد ازین جهت که خلق از او دستگار بود عماد الملک وزیر او را زهر داده کشت درین صورت سلطان حسین از خطبه بنام خود کرده سلطان محمود پسر سلطان فیروز شاه ولیعهد کرد اینده عماد الملک را بانتقام خون پسر خود باتفاق جام بایزید بعدم خانه فرستاد بعد چند روز سلطان حسین باجل طبیعی برحمت حق پیوسته ایام سلطنت او بیست و دو سال بود ۰

ذکر سلطان محمود

سلطان محمود بن فیروز شاه بن سلطان حسین در سنهٔ هشتصد و نود و نه هجری قائم مقام جد خود گردید چون خرد سال بود از اذل برست خدا و ناشایسته افعال ناشایسته از و صادر شد و اوقات او بلهو و لعب و حرکات سفیهانه بسیار مصروف می شد ازین جهت اشراف و اکابر از صحبت او دوری جستند منکا میکه طهیر الدین بابر بادشاه بقصد تسخیر هند و ستان از کابل نهضت نموده بعد رسیدن در پنجاب بسیر از اشاه حسین ارغون

حاکم تهته منشوری نوشت که ملتان درجاگیر او مرحمت شد آنرا بتصرف درآورده درآبادی ملک و رفاه رعایا کوشد میرزا شاه حسین ارغون از تهته آمده با سلطان محمود جنگید و چندگاه درطرفین مقابله و محاربه ماندند درین اثنا سلطان محمود درگذشت مدت سلطنت او بیست و هفت سال بود ۰

ذکر سلطان حسین بن سلطان محمود

سلطان حسین بن سلطان محمود سه ساله بود امرای دولتخواه آن طفل را در سنهٔ نهصد و بیست و پنج هجری بر مسند حکومت نشانیدند و مراسم اطاعت بجا آوردند بعد چند روز قوم خان و لشکرخان لنگاه که سردار قوم و صاحب جمعیت بودند تخلف ورزیده اکثر محال ملتان را متصرف شدند و بمیرزا شاه حسین ارغون ملحق گشته با سلطان حسین جنگ کرده لوای فتح برافراشتند و ملتان بتسخیر درآورده شهر را غارت نمودند و شهریان از هفت ساله تا هفتاد ساله در بند افتاده سلطان حسین نیز محبوس گشت و بعد چندگاه بدارآخرت شتافت و ملتان آنچنان خراب شد که بخاطر هیچکس نبود که باز آباد خواهد شد و مدت سلطنت سلطان حسین که محض برائے اسم بود هشت سال میرزا شاه حسین ارغون در سنهٔ نهصد و سی و دو هجری فتح نموده شمس الدین نام نوکر خود را بحراست ملتان مقرر کرده لشکرخان لنگاه را پیش او گذاشت لشکرخان در کار مالی و ملکی از پیش برده غالب آمد بعد چندگاه شمس الدین را از میان برداشت و لوائے حکومت برافراشته و هم استقلال زد درینولا که لاهور و ملتان بجاگیر شاهزاده کامران میرزا مقرر گشت شاهزاده بعد رسیدن در لاهور لشکرخان را از ملتان طلبیده شته جاگیر دیگر مرحمت کرد و ملتان را بکسان خود سپرده چهار سال زمان حکومت میرزا شاه حسین ارغون بود

بالجمله از ابتدائے سنهٔ مشصد و پنجاه و هفت لغایت سنهٔ نهصد و سی و هفت مدت هشتاد سال ملک ملتان از تصرف فرمانروایان دهلی بیرون بود درینولا باز شامل ممالک محروسهٔ فرمانروایان دهلی گردید و شاهزاده کامران میرزا بران مکان تسلط یافت درین ایام بعرض بابر رسید که شاهزاده همایون میرزا را که بنظم و نسق دیار سنبهل مامور شده بود بیماری صعب لاحق گشته فرمان داد که از آنجا براه دریا بحضور والا برسد شاهزاده بموجب حکم بعمل آورده در آگره رسیده امراض مختلفه و اعراض متضاده که معالجهٔ یکی باعث ازدیاد دیگرے می شد لاحق بود طبیبان حاذق هرچند درمان او کوشیدند سودے نداشت و کار از معالجه درگذشته عوارض اشتداد یافت چون مدت بستر ادکشید و آثار یاس ظاهر گردید محلسان خیراندیش معروض داشتند که درچنین اوقات که کار از مداوا گذشته باشد چاره منحصر بر تصدق و دعاست و از تعالی قادر توانا و تصدق و فدیهٔ نفس همایونی چیزے باید که به ازان درخزائن سلطانی نتوان یافت بالفعل آنماسی که والدهٔ سلطان ابراهیم گذرانیده هیچ چیز با آن برابری نمی کند مناسب است که تصدق شاهزاده کرده آید تا ایزد تعالی اورا شفا بخشد بابر در جواب گفت که جان همایون چنان عزیز است که هیچ مال دنیا فدیهٔ او نمی تواند شد من جان خود فدائے او می کردانم و مصلی گسترده نمازے خواند و عرض حاجت نمود که خداوندا من جان خود را فدیهٔ جان همایون گردانیده روبدرگاه تو آورده ام امید وارم که بذیرائی یافته همایون را شفا کرامت کنی همان وقت اثر خفت و سکی در مرض همایون ظاهر گشته گرانی بدن و عرض بیماری دربدن بابر پدیدار گردید و موجب حیرت مردم گشته دمبدم مرض همایون در تنزل و مارضهٔ بابر در ترقی بود تا آنکه درکمتر زمانی که شاید زیاده از بیست شش روز نباشد همایون شفا یافت و بابر در من چهل و نه سالگی بعالم آخرت شتافت و نعش او را کابل برده درگذرگاه

برلب آبسوئي اما نه سوزند مدت سلطنت سي و شش سال از انجمله در هندوستان پنج سال و نه ماه و روز

ذکر احوال نصیر الدین محمد همایون پادشاه بن ظهیر الدین محمد بابر پادشاه باجمال

میر نظام الدین میر خلیفه ناظم امور سلطنت و ما ارجعه مملکت از شاهزاده محمد همایون موزرا ببینائی دهر اسان بود نمي خواست که توجه او سریر سلطنت زینت بذیرد ما فی الضمیر آنکه خواجه میدي دارای بابر بادشاه را که سخي باذل و صاحب همت دریا دل بود و با مر خلیفه و بعضي امرا اتفاق داشت بسلطنت بردارد خواجه مذکور باین معني مطراق بسیار بر روے کار آورده امید وار بملوي اورنگ جهانباني بوقوع امل و مرباني امراے موافق بود اما چون کار با بستهٔ مشیت ازلي و عنایت آلهي است کارکنان قضا و قدر هرکه را لائق سریر و افسر دانند با بن مطیه مراد را زمي فرمایند باین اعانت امر خلیفه و اتباع او خواجه میدي را بوده سے داده و امراے عظام باتفاق در سنهٔ بصد و سي و هفت هجري همایون بادشاه را دو بن بیست و چهار ساله کي زینت افروز سریر جهانباني نمودند مواسب مهابت منوري بابن بیاراسته اکثرے را باضافه سرافراز و مورد لابق کابل و بدخشان و ملتان باقطاع برادران نسبت یافت بعد از انتظام امور بساب کالنجر نهضت شد راجهٔ آنجا تاب نیاورده مراسر انقیاد بآستان آورده دوازده من طلا پیشکش کرد چون سلطان محمود بن سلطان سکندر لودے بسمت جونپور علم خود مهري برافراشته بر دلشکر باسیدال اوتا مرزد فرموده با گروه معاودت کرد سلطان محمود تاب صدمات عساکر نیاورده بسمت پنده و بنگاله رفت و بعد جنگ ساده رهسپار ملک بیرک طبیعي درگذشت چون محمد زمان میرزا داماد بابر بادشاه اراده بغي داشت او را بدست آورده در قلعهٔ بیانه محبوس نمود و حکم فرمود که میل در چشم او بکشند چون قلعه بزیر بن رفته بود که مکشوف البصر نکرده فرمان قضا جریان ظاهر کرده از بن طبقه مسقوط بمانی رفا بوانه از بنجا گریخت و بپیش سلطان بهادر والي گجرات رفت همایون باستماع این خبر مکتوبي مشتمل بر داد و ستد بسلطان بهادر نوشته اشعار نمود که اورا بحضور بفرستد یا از ملک خود بیرون کند سلطان بهادر گجراتي از سپردن جواب نامه قریب نکاشت و خود با نواے سلطان مالوه الکي بن رای سلطان بهادر و تاتارخان بپوش که توکو سلطان بهادر بود بر قلعهٔ چیتور معسکر کرد و تاتارخان را با لشکرگران بطرف مالوه بادشاهي فرستاد او جسارت نموده قلعهٔ بیانه بتصرف آورده رو باگره نهاد همایون براے دفع او شورش هندال موزا برادر خرد خود را با لشکرگران بمالوه جان سپار ان جانستان معین کرده خود با لشکر باقي متوجه گوالیار شد چون باقبال همایوني تاتارخان با اکثري از رفقاي خویش در معرکه کشته شد سلطان بهادر که از مقامات حوالي مالوه بمیان آمده بود همایون بادشاه باقتضاي غیرت ملوکانه کوشمال او لازم دانسته از آگره بهضت سوے سلطان بهادر روانه شد قلعهٔ چیتور را محاصره بقصد پیکار عازم گشت مرد و لشکر در ساحت ملک سور بهم برسیدند و صفوف مقاتلت مترا تر روے داد سلطان بهادر تاب نیاورده منهزم گشت و اکثر گجراتیان در آن روز کشته و خسته شدند همایون قصد استیصال او مصمم گردانیده تعاقب نمود سلطان بهادر هیچ جا در ممالک خود اقامت نه توانست کرد در جزیرهٔ از جزایر دریاے شور رفته پنهان شد و همایون تا کنبایت رفته باز آن ولایت را بتصرف خود در آورد و عرصهٔ را از لوث وجود مخالفان خود مبرا ساخته بعد از فراغ و اطمینان از این امور قلعهٔ چانیا نیر را که در زمانه و مقاومت مشهور است گرفته گوشت کنان سلطان بهادر را محاصره قلعه و

پایان اربیاسرد انکي نمود ند چون صاحبرا بامتداد کشیدن ورزش همایون بهانهٔ شکار با معدودے
برآماده وآن قلعه مشاهده فرمود تاگهان ازگوشهٔ نزدیک قلعه رسیده صفحهاے فولادے بردیوار نصب
کرده بنفس نفیس خویش باچند سے ازدلاوران بر قلعه صعود نموده داخل درون رفت ودروازه را بروے
لشکریان خود گشود جمعي ازلشکرهم داخل قلعه گشته اهل قلعه را علف تیغ بیدریغ نمودند وآن حصن حصین
بعد محاربهٔ سخت بتسخیر درآمد وآنقدرخزانه واموال بدست لشکریان پادشاهي افتاد که تابک سال محتاج
تحصیل جاگیرخود نبودند همایون بعد فتح آن حصار بمنزل سوررسیده ولایت گجرات را بجاگیرعسکرے
میرزابراد رحقیقي خودمرحمت فرمود عسکرے میرزادران ولایت رفته بعیش وعشرت درساحت وبرنق
رونق مهمات ملکي نه پرداخت سلطان بهادر تابوپا نه ازجزیره برآمدن وباز درگجرات رسیدن عسکري میرزا
باوجود بسیاري لشکروسامان سلطنت عظیمي راکه به تردد ات موفوره بدست آمده بود محض بي همتي مفت
ازدست داده بدون جنگ وربست آگره نهاد سخن سازان بعرض رسانیدند که میرزا خیال سلطنت درسر
دارد لهذا همایون ازمنزل سورنهضت نموده بجانب گراي آگره شد میرزاعسکري که ازجانب گجرات مي آمد قبل
ازورود خبرناگهان دوراه ملازمت نمود همایون بمقتضاي اهلیت ازین مقوله چیزي برروي اونیاورده
بحسن زمان میرزابا شارهٔ سلطان بهادر ازگجرات براه ریگستان بجانب لاهور آمده شورانگیزگردید بود
عساکرنامزده برسراومتعین شد میرزاتاب نیاورده بازگجرات رجعت نمود همایون بار دیگربا استیصال سلطان
بهادر جازم گشته نهضت فرمود وعساکرمنصوره بیشترمتعین گردید ومکررمصافها روي داد سلطان بهادر
شکست مایحتاج یافته دربندر دیو نزد فرنگیان رفت چون نقش غدروخدام ازصفحهٔ حال آنها برخواندن
مي خواست که بگریزد درونت سواري برغراب بدریاي شورانتاده بطریق لجهٔ فنا گشت وولایت گجرات بتصرف
اولیاي دولت همایوني درآمد وآن حضرت ازان دیارها طرحمع نموده بهرحال عمدهٔ کارگزاروسپهسالار
بانوج مناسب منصوب نموده تاگره برگشت چون شیرخان اذان بسبب بودن رایات همایوني بسمت گجرات
تابوپا فت ملک جونپوروبهاررومناس رچناده رامتصرف گشته قوت ومکنت بهمرسانیده ربوملک پادشاهي
مي تاخت وروز بروزلشکرگرد اوجمع میگشت لهذا اطغاي فتنهٔ اولازم دانسته متوجه ممالک شرقیه شد وقلعهٔ
چناده رامانند محاصره ازکسان شیرخان انتزاع نموده متوجه پیشترگشت شیرخان قبل ازنهضت همایوني
بسمت بنگاله رفت ونحاکم آنجا جنگ کرده اورا شکست داد وبنگاله رامتصرف گشته درانجا اقامت ورزیدن
بسبب شاه والي بنگاله رضي گشته ازشیرخان مویست خورد وبدرگاه والا رسیده استغاثه نمود همایون
بادشاه بتسخیر بهاروبنگاله مصمم نموده کوچ بکوچ قلعهٔ منازل کرده وبنگاله نزول اجلال فرموده
شیرخان تاب سطوت اونیاورده جلال خان پسرخود رادرنواح بنگاله گذاشته خود بجهارکهنڈ رفت
پسرش نیزتاب تصادم افواج پادشاهي نیاورده پیش پدربرگشت همایون هواے بنگاله راخوش نموده
طرح اقامت انداخت وبعیش وعشرت پرداخته غافل وبي پروا مي گذرانید تا آنکه حکم کرد که انعامے
خبرناخوش بعرض نرسانند وعمدهٔ اسباب اداراومین بود شیرخان باستماع این احوال فرصت غنیمت
شمرده لشکرگران فراهم آورد واطراف ممالک بتصرف درآورده خلل عظیم بربا کرد بعضي امرا ازغفلت
پادشاه بي رخصت باگره آمدند وباعواے آنها مندال میرزا برهمایون دراگره بي ورزیده
خطبه بنام خود کرد چون اخبار اختلال ممالک وبي میرزا درلشکرررسید هیچکس را یارائے آن نبود که
بعرض همایون رساند آخرخبراندال بشان ضرورد انسته حقیقت شیرخان وبي میرزا مندال واختلال
مملکت واسوال ترسیدن غلات درارد ومفصل التماس کردند بعد اصغاے این اخبار درحین برسات از

بنکاله نهضت نمود اما از طغیان دریا و بسیاری سیلاب و کثرت آب دریا و خروج عظیم بر لشکر و اسباب گذشت و اکثر توپ‌ها در آبها غرق شد و بسیارے از چهارپایان در اثنای گذشت جوئها در خروج بزور بمنزل بهیه رسید شیرخان با لشکر بسیار و استعداد بسیار رسید و نزدیک لشکر بادشاهی اقامت ورزید و از روے مکر و خدعه بنام اطاعت و انقیاد می فرستاد چنانکه در میان آمین در قتل و قال گذشت و انبیا که بسبب نارسیدن علات و دیگر اجناس و اتلاف اسپان رو بکوچ آوردند بایشان یاد شاهی می‌رسانیدند و استعداد پیکار میکردند و با این حال در مجلس می گذشت شیرخان بر احوال لشکر بادشاهی وقوف یافته و صورت غلبهٔ خود از مآیهٔ احوال طرفین معاینه کرده می‌خواست که تمام بر لشکر همایون تاخت آورد لشکریان بادشاهی را فرصت آن نشد که اسپان را زین کنند تا به پیکار و برد اخیر بکار رزم رسند اکثرے علف تیغ بیدریغ شدند و بسیارے در دریا غرق گردیدند و بقیه مردم در بیابان نماند و دیگر صورت که میسر آمد از آب گنگ جان بسلامت بردند همایون سال اول دهلی و دنیا را سپرد را در دریاے گنگ انداخت چون دریا در طغیان و آب بسیار بود بر کنار دریا از اسپ جدا شدن نسبب بلندی کناره و عمق روندی آب رسیدن بکنار و بیرون برآمدن از دریاے زخار دشوار گشته می‌خواست که در آب فرو رفت و کامی سرش برآمد و بروے آب می‌نمود دران حال سقائی ملازم سرکار رسید و دست او گرفته برآورد فرمود چه نام داری گفت نظام و نوکر سرکار هم تناول نموده فرمود که انشاء الله تعالی کار من نظام خواهد گرفت *

القصه بدستیاری آن سقا از آن بلا برآمد و بکنار رسید و میگوید که چه بخاطر می گذشت چون بدار السلطنة آگره نزول اقبال شود نیم روز بر تخت سلطنت ماسور بجلوس خواهم نمود و بزاران تعب و عنا در آگره رسید و خلاصهٔ مخدرات اسرار سلطنت حاجی بیگم حرم خاص همایون با دشاه و فرخنده شهزادگان افتاد و اهلیت و آدمیت بجا آورده با عزاز و اکرام تمام بعد سرور برخی از ایام و معاودت از عراق بکابل بخدمت همایون رسانید این واقعه در سنهٔ نهصد و چهل و شش بر کنار گنگا در بهنه بهوجپور روے داد الله اعلم

وفی خبری که در بنگاله اختیار افتاد این بنده و بگر حوادث عظیمه چند مجملی ازان مذکور خواهد شد بشبیه داد همایون در آگره رسیده بفراهم آوردن لشکر و انتظام مراکز کیهاے احوال اشتغال ورزید دران وقت سقاے مذکور آمده حاضر گشت همایون اعلی مبلغ لازم دانسته سوسپ قرار یکه با او در میان آمده بود بر تخت سلطنت اجلاس داده سلطان نیم روز گردانید و حسب الامر تمامی امرا حاضر شدند و فرمان بذیرے بتقدیم رسانیدند او در زمان جلوس بر تخت هر چه بخاطر داشت احکام خویش جاری گردانید که از چرم مشک خود درام و دینار نهر برید و بآب طلا و نقره اسم خویش بران نقش کنند و رائج گردانید و این سخن تا حال زبان زد مردم است منذال میرزا که بتحریک بعضی از امرا بغی و زوال بود سرمنده و سرانکنده ملازمت نمود عسکرے میرزا بیرزا بیانه تعلق داشت و بعد رخصت میرزا هم بامضاے او این چنین فتنه از لا مورآمده بهار و بنارس و جارکرد بدچون مجلس گذارش آرامنه گشت کامران میرزا که حسب الحکومت جلیلهٔ خود از ایالت اجلاس سفارا بر تخت دست آویز شکایت و شماتت گردانید و تعرض بسیار نمود و آخر الامر بجاره جوئی ظاهر گردیده روانهٔ لاهور گشت و از جملهٔ بدتر ها را که همراه داشت همه را بهمراهی همایون گذاشت و در چنین وقت که دشمنی قوے چون شیرخان چیره دستی داشت و با بستی که مرا سرانجام و یکدلی بظهور رسد توفیق رفاقت همایون باز دریافته نهصد و چهل و سه خود را آراسته با فواج بسیار از آگره بدفع فتنهٔ شیرخانی متوجه شد و میرزا هندال و میرزا عسکری و کامران میرزا و دیگر اسپاه بیکرانی

طرف دروسیه درحوالي فتوح مرد واشکر با هم پیوست دریاے گنگا مانع وصول مردولشکر با یکدیگر بود
آخر شیرشاه پیغام کرد که مردولشکر مقابل هم نشسته دراتظار انفصال دل تنگ گردیده یا پادشاه راه دهد
وابن لشکر عبور نماید یا مرا امر شود که ازسر معبر برخیزم وآن حضرت مع عساکر فرود آیند تا آنچه دربرده
دل برپنهان دست آشکارا وعیان گردد همایون ازغیرت سلطنت راضي به برگشتن نشد و شیرخان را پیغام داد که
پس نرود ادقبول نموده ازمعبر درگذشت وهمایون با فوج خود عبور نمود ومحاربهٔ سخت روے داد
جوانان کارومردان کارگزار داد مردی وجلادت دادند بارادهٔ ازل وپادشاهم بزل شکست برلشکرهمایون
افتاده انتظام افواج ازهم ریخت همایون بذات خود دوسه بار نیزه درکف بر صف اعدا تاخت وگرد میجا
برانگیخت اما چون بخت یاور نبود سودے نداد ناچار ازکار را برگشت وفیل سواره ازآب دریاے گنگ
عبورکرده بکنارروسیه چون کنار بلند بود بن سنبارے میرشمس الدین محمد غزنوے که ازجملهٔ نوکران
کامران میرزا همراه بود بالابرآمد وبجلدي ممیزخدمت میرمنکوریه انگي شاهزاده محمد اکبرسرافرازي
یافت ودرعهد سلطنت شاهزادهٔ مذکورسید مرقوم باتمام قبیلهٔ خود بدین دولت عظمی کامیاب گشت ودرجاي
خویش گزارش خواهد یافت
بالجمله همایون پادشاه با هزاران محن ومشاق درآگره رسید ودرانجا توقف صلاح ندانسته رامي شد وبعد
قطع مسافت دراموررسیده با برادران مجلس مشوره آراست ومرگونه کنگاش درمیان آمد مرینک از
برادران موافق راے خود برخلاف رضاے همایون سخنان دوراز کارمل کورکردند همایون فرمود که
فردوس مکاني یعني بابر پادشاه هند وستان را بچه مشقت تسخیرکرده اگرازمي اتفاقي شاهزاده ازجیحون
تصرف برآید پادشاهان روے زمین شما را چه خواهند گفت ومن مرگ را تنها برسرخیم بورم اگربعنایت الهي
فتح ونصرت روے دهد شما چه رو ما را خواهید دید واگرعیاذا بالله معامله بطوردیگرشود شما را دران کنج
هند وستان بسربردن نهایت مشکلست چون کامران میرزا را شیرخان ازراه هند بعنایت امید وارکرده بود
که ولایت لاهور برومسلم داشته باشد ایلهٔ مذکور ازمعاونت همایون بادشاه اجتناب ورزیده وسلاح جنگ
ندادبلکه باتفاق عسکرے میرزا روانهٔ کابل گردید بعد رسیدن بکابل غزنین وقندهار وبدخشان را متصرف
گشته سکه وخطبه بنام خود کرده وبرم کامراني آراست ومیرزا حیدر کاشغري خاله زادهٔ همایون که درعهد
بابرپادشاه ازکاشغرآمده درآگره بملازمت فائز گشته بود درخصت گرفته بکشمیر رفت وآن ولایت را بزور
شمشیر وقوت شجاعت مسخرگردانید اولابصلاح کشمیریان سکه وخطبه بنام نازک شاه والي آنجا نجاري داشته
وبعد چند سال که همایون ازعراق معاودت نمود رقومي منابرکشمیر وجوه دراهم ودنانیر بخطبه وسکهٔ
همایوني مزین ساخت
بالجمله چون همایون دید که برادران ترک یارے کردند وبوکران مسلک بیوفائي بپیمودند توقف دلامور
صلاح ندیده برکنارآب چناب رسیده درانجا منتظر میرزا مع ناصرمیرزا پسرعم خود رسیده ادراک دولت
حضور نموده وهمایون پادشاه با تفاق اینهامتوجه هند وبراه ملتان دربهکر رسیده خواص خان غلام شیرخان
با عساکرگران تاملتان واوچ تعاقب همایون نموده برگشت بعد ازانکه همایون دربهکر نزول فرمود منتظر
میرزا بي رخصت برخاسته رفت وهمایون مدتي درلواحي بهکر طرح اقامت انداخته منشور عنایت
بسلطان محمود مرزبان آنجا نوشته رهنمون موافقت گشت اوتوفیق ادراک این فتوت نیافت وبلطائف الحیل
گذرانید ناچار بست تهته متوجه هند رسیده نزدیکي تهته مدتي باشاه حسین میرزاے ارغون والي آنجا
جنگ درمیان ماند ارغونیان راه رسیدن غله درلشکر بادشاهي مسدود ساختند وبرمردم پادشاهي چنان

گرفتگی شد که اکثر برگشت حیوانات می‌گذرانیدند در این حسن والی تهته از روی فریب و تزویر پادشاه
نامور میرزا نوشت که چون پیر و ضعیف شده ام و سوای دختر واری ندارم چه خوش باشد که صبیهٔ من
در عهد مناکحت تو در آید و در این وقت مهمی نمی‌ماند که حل معامله شاید نوع که میل معامله شاید
باین امید غافل خاطر از فرق اشرار خود ندانسته از سایون جدا شده روز دیگر وارد تهته شد گرده و انجام
کاری از پیش نرفت با ضرورت از تهته عنان عزیمت بجانب راهی مالدیو برگردانیده راهی شد و عنان بکثرت
و جمعیت و سعت ولایت ستاره بود برنامت و زراعت و پیکار نیز سرمه خود میبرد که در الا الله راهی مالدیو بود
شد چون بدیکرهی خود میرزا رسید معارضه کرد که راه مالدیو بستنهای بهت طرفی رخوف شیرخان
خیال فاسد در سر دارد لهذا بیش آوردن از حزم بعید دانسته گمان معتبر برای تحقیق ما فی الضمیر
او بطریق ایلغار فرستاد خبر آوردند که فی الواقع اراده باطل دارد بالضرورت راجا معاودت نمود چون
راه ریگستان طی بایستی کرد هفت سوار برای همسفری روانه گشت دو راه سه روز و شب آب میسر نشد از
بی آبی و ثقل ان عده اکثر مردم تلف شدند بزاران تعب فرسیدند راجا مرکوت نزول واقع شد رایا مرساد
حاکم آنجا مقدم مایون مغتنم دانسته در اندک مدت بتقدیم رسانید بعد رسیدن دران حصار تاریخ بهجری سنهٔ
نهصد وچهل و نه عمرے اختر بر بام گاری از مطلع امید دمید و شاه زاده جلال الدین محمد اکبر از
بطن حمیده با نوبیگم که نسب آن منتهی میشود باولیای کرام حضرت زنده دل احمد جامی رسد و میایون
بادشاه بسیار رسیدن بدنیای فانه در عقد ازدواج خود درآورده بود متولد شد منجمان مهیج نظر روز
شناسان بیک اختر مشاهده زائچه او بیداری بخت و بلندی طالع و خلود خود سلطنت و ارتقای جاه
و دولت و از دیاد عمر و شوکت منتشر گشته مایون را بشارتها دادند آن حضرت مراسم حمد و ثنا
بدرگاه واهب العطایا بتقدیم رسانید و چند گاه دران مرز و بوم بسر برده دل از ابعاد و برکند و دامنه
عبور که بتقدیم رفته بود گریبان فراچاک گذارد و خود قدم آرزو در راه نهاده روانهٔ سیستان گردید
میایون با حاکم تهته صلح کرده راهی شد چون در حوالی قلعهٔ مارورسید میرزا عسکری که از جانب کمران
میرزا در انجا بود مقابله داری کوشیده آماده جنگ گردید و نظر بر قلت استعداد میایون نبود و خواست که
او را دستگیر نماید میایون استعداد جنگ ندیده متوجه بیشتر شد چون یک منزل از قندهار
دور تر رفت میرزا عسکری از قلعه برآمده قصد میایون نمود او باشتاع این خبر بسرعت راند و بعضی
ملتفان حرم سرا در رفت میرزا عسکری بر خیمه گاه او خود رسیده اردو را غارت کرد و شاه زاده صغیر اکبر
را که بدست آن بدسرشت افتاده بود در قندهار آورده بعد چند گاه بیش کامران میرزا کابل فرستاد چون
در اختار حکمتهای الهی انواع مصالح و در پرده نامرادیها مرادات بسیار مستور می باشد درین اثنا
میایون مردم از اقارب و اخوان و دیگر ملازمان گرفته آمدن و میایون دل تنگ گردیده خواست که ندیمان
بادیهٔ ترک و تجرد گذارد و دامن مقصود حقیقی بدست آرد یا گوشهٔ عزلتی بسر مایده از دیدهٔ اعدای
زمان برکران باشد لیکن با لحاح و سماجت سرداران و لشکرهای غداروفا کیشان که دران سفر پرخطر مرافق
اعلام و زمان میارزی بتقدیم رسانیده بودند فسخ این اراده نموده متوجه هرات و عراق شدند چون در
هندوستان همایون را سرانجام مرات از دور و خود خبر داده از وجوب نگاشت که درین هنگام
کار و بار آموده و نامدیده شاه سلیمان جاه شاه طهماسب صفوی برنگارند بعد ورود جواب عزیمت
مرتبی او ساخته بعمل باید آورد همایون بقلم خاص خود عریضه بان پادشاه سلاطین پناه و مخدوم جوانبخت
که ورے داد با جمال نگاشته استمداد نموده این بیت هم دران مندرج فرموده

(۶۷)

بیت

بگذشت ازسر ما آنچه گذشت چه بکوه وچه بصحرا چه بدشت

چون کتابت همایون بآن ملائکه خاتون ان شرف وسعادت رسید بمقتضاے جوان مردي جبلي وعطوفت فطري فرماني باميرالامراے خراسان وجميع حکام آن ديار وملازمان درباره ضيافت ومهمانداري همايون پادشاه احترام وعزت واحتشام بتاکيد تمام نگاشته جميع جزويات امورمهمانداري رادران سند درج فرمود وتاکيد نمود که درهرجا خدمت کنان همايون پادشاه را ازخود راضي داشته نزديک مقام وآرام رسانند وچنان کنند که بهيچ وجه غبارملالي برخاطرعاطرش ننشيند وبه همايون پادشاه نيز نامه درجواب متضمن تشريف آوردن وآرزوے ملاقات دريهايت دلجوئي ومروت قلمي فرمود وابن بيت حافظ شيرازرا عنوان نام گرادنيد ٥

بيت

هماے اوج سعادت بدام ما افتد اگرتوا گذري درمقام ما افتد

وباتاليق شاه زاده که جانشين وحاکم خراسان بود نوشت که چون همايون بدارالسلطنة مراجعت رسد شاه زاده را باستقبال برده بادب پدري وپسري با آن پادشاه والاجاه ملاقات بکنانند وهنگام دخول شهر ودرراه ورفتن شاه زاده بضابطهٔ پسران همرکاب پادشاه راه رود وپادشاه اگر بطريق استدعا وقت درملاقات وراه رفتن تواضع نمايد بتوبي عرض نموده ازان قسم سلوکها بازدارد همايون بعد وصول جواب باصواب خرهٔ ذي قعده سنهٔ نهصد وپنجاه هجري درمرات رسيد محمد خان حاکم مرات بموجب فرمان عاليشان شاه طهماسپ قهرمان ايران مراسم مهمانداري ولوازم خدمتگزاري بجاآورد وحسب الامرشاهي شاهزاده مراد ميرزارا باستقبال برد ولوازم بزرگداشت وتبجيل واحترام بظهور رسانيده بامايون پادشاه ملاقات نمود وجميع اسباب سلطنت وهرگونه ما يحتاج سفرسرانجام کرد که تا محل ملاقات شاه والاجاه هيچ چيز احتياج نانند همايون چند گاه درمرات مقام فرموده بعد سير تماشي باغها وزيارت مزار خواجه عبدالله انصاري ودیگر مزارات اولياے مقام کوچ کرده درجام زيارت مزار حضرت ژنده پيل احمد جام نمودواز انجا درمشهد مقدس طوس رسيده بزيارت روضهٔ رضويه علي مشرفها السلام والتحية ناگرگشت شاه قليخان استاجلو حاکم آنجا بقدر مناسب ولوازم خدمتگزاري بجاآورد وهمچنين بموجب حکم شاهي حکام امصار وبلاد وقصبات که درراه بودند هريکي درسع امکان ومقدورخود خدمت مي نمودند ودرنيشاپور سيرکان فيروزه نمود ودران مغاک چشمه ايست خاصه اش آنکه اگرچيزے پليد درون آن افتد درهوا طوفان پيدا شود وازشورش باد وخاک هوا تيره گردد اين تماشارا نيزبچشم خود مشاهده کرد بعد سير اماکن مرقومه متوجه پيشترشد چون نزديک بدارالسلطنة رسيد اهل اردووارکان واعيان دولت وامراي نامدار روزراے ذوي الاقتدار واکابروعالي حسب الامرعالي شاهي باستقبال برآمدند چون همايون نزديک رسيد شاه سليمان مرتبت نيزازشهربرآمده درميان ابهريه وسلطانيه ملاقات نمود وازروي مردمي ومروت درتعظيم وتکريم دقيقهٔ فروگذاشت وطوي عظيم ترتيب داده لوازم ضيافت ومهمانداري بنوعيکه سزاوار طرفين توانند بود بوقوع آمد ودرروزمجلس تازه آراسته وداد واتحاد مي افزود وداد عيش وعشرت بنابر دل جوئي وخاطرداشت مهمان عزيزميداد وانواع تحف وهدايا ازاسبان عراقي انتخابي بازينهاے طلاو

عنایات بی مرجع وی کن کیهای نامور و سترهای مرتب وشترهای سبارنا وبل بیکر ماده و نر وچند بن شمشیر وخنجر وکمر مرصع بجواهر ومیناکاری نفیس وپوستین وغیره ازقماش مخمور وسجابی و خز وغیر ذلک وعباهای پوشیدنی از جنس زربافت رمخمل وطاس ومشیر ترکی دیزدی وکاسی وچند بن طشت وآفتابه وشمع دان زرو نقره مرصع به نوانیت والا بی وچند بن طبقهای نار ونقره وحرکه های مرین و بساطهای عالی که در وکلانی وخوبی دادره روزگار بوده رسانراسباب پادشاهانه فراهم فرمود وجمیع ملازمان رکاب همایونی را بعطای نقد وجنس بقدر امکان مرحمت جدا جدا تفقد فرموده هر یکی را رعایت بکمال

نموده همایون پادشاه هم درین جشن عالی دربست وبخواه لعل گران بهای دشاهی برسم ارمغانی بنظر شاه والاجاه نوعی گزرانید که موجب مسرت طرفین گردید ومجالس متعدده بخوبی رمسرت گذشت

بیت

دوصاحب قران در یکی بزمگاه قران کرده بامم چوخورشید وماه
دو معدن فلک را یکی برج جا دو والا گهر را یکی درج جا
دوکوکب کزیشان فلک راست زین بهم در یکی مرصعه چون نگین
درچشم جهان بین بهم مرعنان بسر چون دو ابرو نوامع کمان
دو نور و بصر چشم اقبال را دو وحدت سبارک سه و سال را

درانهای مکالمه شاه والاجاه برسید که سبب شکست و نرآمدن ازدهلی وسنان چه شد همایون گفت که بیوفائی عمومان ونفاق برادران بهرام میرزا برادر حقیقی شاه طهماسب صفوی ازین سخن آزرده خاطر گشته عزیمت که بر سرمن معامله همایون بادشاه کرده سلطان سلیمان شان بعید از مهمان نوازی وغریب پروری دانسته التفاتی بکلمانش نفرموده بعد انبساط بزم نشاط وانبساط که لائق شان بادشاهان وآلاتش رابوده باشد آراسته آمد و بدنمودن تماشای شکار وقمرغه چند بن بارزنگ زدای بدل گرفته وخاطر شکسته مهمان گردید قریب سه سال همایون بادشاه دران مرزوبوم بعیش وعشرت گذرانید چون این مدت منتقضی گشت شاه والاجاه بعد ادای مراسم اخلاص ومهمان داری فرمود که سارا برادر رخرد خود تصور نموده مهمانی امن ادو امانت دانسته وآنچه مطلوب باشد بی تکلف اظهار نمایند تا آنقدر کومک که درکار وبسرانجام رباشد مرانجام داده آید واگر مارا بابل رفت همراهی کنیم همایون بادشاه شکرالطاف بجا آورده امتعه دای کومک نمود شاه سلیمان جاه سپاه بسلطنت جمله مهیا ساخته شاهزاده سلطان مراد میرزا شش ساله خودرا با دوازده مزار سوار جرار وکومک همایون مقرر کرده بمنزل اونشریف آورده وداع فرمود وهمایون از انجارانه شده سیزده بیل بزیارت مزار بزرگان آن دیار کرده بعد قطع مراحل رطی منازل با لشکر کومکی شاهی درحوالی قندهار نزول اجلال فرمود میرزا عسکری درقلعه تحصن جسته بمراسم قلعه داری سعی بلیغ نمود بعد سه ماه عاجز گشته بوسیلهٔ خانه زاد بیگرمشیره بابر بادشاه که کامران میرزا اورابرای سفارش ازکابل درقندهار فرستاده بود ملازمت نموده مقالید قلعه بنظر کرد رانید همایون قلعه را متصرف شده عسکری میرزا را درقید تامل بحالت چون با شاه طهماسب قرار یافته بود که بعد فتح قندهار واگذارسازد شاهی سپارد بنابرانظهار اطاعت بهمان قلعه رابه بداغ خان که سرامد امرای کمکی بود سپرد نصب نقد برداخته سلطان مراد میرزا بسرشاه برحمت حق پیوست همایون تهمت منگری ومرگم آزاری بر بداغ خان بسته قلعه قندهار را بکرو حیله ازدست او انتزاع نموده وبکسان خود سپرده دران خصوص بعد رضا جستن شاه والاحضرت آن والاحشمت ازراه قندهار بدولت همایون بعد تنظیم وتنسیق مهمات قندهار

متوجه کابل شد و کامران میرزا از قلعهٔ کابل برآمد و باندك جنگ روبهزیمت نهاده بطرف خزانهٔ رفت
وازانجا پیش شاه حسین میرزا حاکم قندهار رسید همایون بفتح وفیروزی داخل قلعهٔ کابل گشته بل بل ارفرزند
دلبند خود شاهزاده محمد اکبر که پیش کامران میرزا در قلعهٔ کابل مقید بود و میرزا در زمان برآمدن برای
جنگ اورا مهیا نگذاشته بود کامیاب نهایت وسرت گردید وجشن شادمانی ترتیب داده با متعلقان شعور
نورد بدهٔ خود والدهٔ اورا درمیان عاطفت دیگر ایستاده کرده فرمود که والدهٔ خود را بشناس با آنکه از
مبادی ولادت تا آن زمان چهارسال از عمر او گذشته و درین مدت از والدهٔ خود جدا بود بمقتضای شعور
خدا داد وجبلیت وحمیت جنسی در چندین نسوان بکنار والدهٔ خود درآمد از مشاهدهٔ این حال که خالی از
غرابتی نبود غریو از عصائم حرم برخاست وهمایون در شکفت ماند و الطاف ایزدی را شامل حال آن تازه
نهال چمن اقبال تصور کرد.

القصه چند گاه در کابل دادعشرت داده شاهزاده را در کابل گذاشته متوجه بدخشان گردید
وبا میرزا سلیمان حاکم آنجا جنگ کرده مظفر ومنصور گشت در انجا ود طبیعت همایون از مرکز اعتدال
منحرف گشته بعارضهٔ صعب مبتلا گردید چند روز غشی وبیهوشی روی داد وخبرهای ناخوش برزبانها
جاری گردید بعد چند روز افاقتی مانند حال او گردید لیکن آشفتگی تسکین یافت وبرهمی ما انتظام بذیرفت اما
کامران میرزا برادر همایون که دلی سراسر کین ونفاق داشت باستماع همان اخبار اولین مسرور گشته ازحاکم
تبته کمك گرفت وبتهیهٔ استعمال راهی گشته وبی خبر درکابل رسیده قلعه را بتسخیر درآورد وانواع ظلم
وستم برمردم نموده اکثری را بناحق کشت چون این معنی بسمع همایون رسید ازبدخشان متوجه کابل
گشته قلعه را محاصره کرد وکار بر متحصنان تنگ ساخت کامران میرزا دست بجور وجفا بر عیال امرای بادغامی
که درون قلعه ماندند امرای مذکور درکاب همایون بودند دراز کرد وزنان را پشتان بسته از کنگرهٔ قلعه
درآویخت وبچگان صغیر واسرا زنجیر اکرده درسورچال های بادشاهی انداخت زخم غلطش آنکه شاید
امرا ازدیدن این حال ازرکاب همایونی جدا شوند ونفهمید که این کار باعث ازدیاد عناد ورسوخ عداوت
او ودلهای امرای غیرت شعار خواهد شد امرای مخلص ونابیشه حمیت کیش امتنانی به بی حمایتی او
ناکرده ودرمحاصرهٔ قلعه ثبات ورزیده داد مردانگی میدادند چون کامران میرزا دید که باین صورت هم
کارازپیش نمیرود ناچار بحیله وسگالش رای فرما گشته شاهزاده محمد اکبر برادرزادهٔ خود را که درقلعهٔ
کابل مانده بدست میرزا درآمده بود مانند نردبانهٔ بادشاهی ازکنگرهٔ قلعه درآویخت خون وصوت
ابردی شامل حال فرخنده مآلش گردیده اصلا آسیبی وگزندی باو نرسید

نظم

آن راکه خدا نگاه دارد گرسنگ زآسمان ببارد
حاشا که باو رسد گزندی آزرده شود زنا پسندی

کامران میرزا بوبال اعمال خود کاری از پیش نتوانست برد آخرالامر دست پاچه گشته ازقلعه برآمد وروبهزیمت
نهاده همایون بفتح وفیروزی داخل قلعه گشته شاهزاده محمد اکبر را درآغوش رافت گرفت وبرزم شادمانی
برآراست کامران میرزا بعد هزیمت در بلخ رفته به بیرمحمد خان والی توران التجا آورد بیرمحمد خان بدخشان
را ازمیرزا سلیمان مستخلص نموده کامران میرزا را درانجا نصب کرد وبجای خویش برگشت بعضی امرای نفاق

سرپرست و رابطه مطلب از مشایخ تسخیر کامران میرزا در دل همشان آن ایام بوده است که بسته در رکاب سه
از زمان از کابل فرار نموده به بلخ رفته بود بعد از آنجا که خان ملک برای رفع شورش امرای میرزا و ادب
امرائے کامران که بعد از کابل رفته شد، رفت مراجعت آن سمت یا اندازه امر میرزا را که سر حلقهٔ فتنه آن وزان
در قلعهٔ کابل محصور بوده مبادا فرصت ندهد مع آورده است

بیت

آتشی را که خلق را سوزد — سرد بکشش علاج نتوان کرد

بعد قطع مراحل در نزدیکی ما لغان رسیده، بر کامران میرزا مسلم پیوسته رفته و قلعهٔ طالقان
مشهور گشت و مابون محاصرهٔ قلعه نموده کار بر او تنگ کرد میرزا عاجز شده قبول اطاعت نموده و استدعای
رخصت مکه معظمه کرد و از قلعه برآمده ما زمشد و مراتی که از کابل فرار نموده بود دل همه را دستگیر نموده
همشیره زن کش و برکنه هر کدام را بعنایت بسیور آورده مابون نیز بر حسب وفاقت و از روی مرحمت
قلم عفو بر جرائم آن جماعه کشیده هر کدام را بعنایت سرفراز نموده بعد پنج روز همراه میرزا که عازم کعبه
بود از راه ما رود نموده و ملازمت مابون اختیار دسته سرود عزاران عنایت گشت مابون او را در اثنای
سلطنت میرزا در قلعه بعد از آن هرا نه ملاقات نموده و کنار گرفته گریه ها کرده بودن از آن ها که در زمانی
لا مور از هم جدا شده بودند مفارقت در میان بوده و بعد از سه سال ملاقات میسر روی داده بزم عیش و عشرت
آراسته شد و داد انتعاش و مسرت داده آمد درین مجلس آخر شب کولاب و بعضی از ولایت دل همشان بجا میران
میرزا مرحمت نموده سیکری میرزا را کتا حاله رفتن ما رفتن ان سکانات کرفتا رنموده خلاص نموده همراه
میرزا کرد و درمان طرفه جاگیر داده به تنبیه میرزا کابل معاودت فرمود بعد انتظام مهام کابل و تعمیر
عیش و کام رانی در سنهٔ نهصد و سه و شش هجری به تسخیر بلخ یورش فرموده و الجمعیت تا بسته متوجه
آن سمت شد و منشور ے منضمن طلب کامران میرزا و دگر میرزا یان که در آن حدود بودند صادر گشت
میرزا یان و امرا با لشکر شایسته آماده ملازمت کردند مگر کامران میرزا بلحاظ نفاق کل زاید و مابون کوچ
کوچ روانه شد بعد رسیدن در آن حدود با اندک جنگ قلعه را انتزاع نموده بعد آن در نواحی بلخ نزول اجلال
اتفاق افتاد و میر محمد خان والی آنجا سفیر آراسته آماده مصاف گشت و جنگ عظیم در پیوست آخر شکست بر لشکر
مخالف افتاد و میر محمد خان از معرکه برآمده منهزم گشت مابون داعیهٔ مخالفت منازعت و تسخیر بلخ مصمم
داشت اما از بی اتفاقی امرا را شتیاق مخالفت کامران میرزا و عزیمت او بسمت کابل آئین اراده
بظهور نرسید و کار صورت گرفته انعام خلعت و بصورت وقت تسخیر بلخ موقوف داشته روانهٔ کابل شد
و داخل قلعهٔ کابل گشته بعیش و عشرت اشتغال ورزید کامران میرزا لشکر بر سر همشان و آن نواحی لشکر
کشیده با میرزا سلیمان و میرزا همدال جنگ نموده و از انجا کار ے ساخته روبه کابل آورد مابون با سفاه
این خبر منوبه دفع او گشته دوستا قبل عزیمت فرمود لشکر با هم بصوب آتش کرز ارتحال گشت مابون
با فوج نول بر سنهٔ ابتدا و حال لوکرات حوالی سنجیده دیدند که لشکر امرا اطراف او را بر فرق روز روشن
رخنه نیافته که کامران میرزا روانه شد لاجرم در اسفل او در قلعهٔ مستحکم پیدا سله متحصن گردیدند بنا بر
این خان از مرغزار و مابون و بقیهٔ عشرت سنا ان بیاستان بن سنا خود کرده مراجعت نموده تا چهار
فرسخ از آب سنا سنه رفته در اینکه عظیم با لب آب و لشکریان مابون مطلع شده دو هزار نفر

بیت

چو بینی که لشکر همه پشت داد تو تنها مده جان شیرین بباد
چو بینی که یاران نباشند یار مزینت زمین ان فتیت شمار

بالضرور رمنان تاب کشته میانهٔ خیال روان شد و بنا بر ضعف که از بسیاری نرد و ماندن شد جبهٔ خاصه از بالاپوش خود فرود آورده بیکی از خدمتگاران سپرد او از ساده لوحی جبه را در راه انداخته رامی گشت چون نزدیک کهرور رسید نزول اقبال واقع شد شخصی از انطرف آواز داد که اے کاروانیان درمیان شما هیچ خبر پادشاه است مایون خود فرمود که چه میگوئی و درمیان شما خبر پادشاه چگونه است او گفت که پادشاه زخمی از معرکه برآمده دیگر کسی ایشان را ندیده مایون روے خود باز نمود و دیدن روے پادشاه باعث تسلیهٔ او گردید مردم کامران میرزا جبهٔ مایون را که در راه بدست آنها آمد پیش میرزا آوردند او در گفتن مایون از ین جهان تصور نموده شادمانیها کرد و از انجا رو بکابل آورده تلمیذ بتسخیر در آورد و شاهزاده محمد اکبر را مقید ساخت بعد سه ماه مایون با رسامان لشکر کرده متوجه کابل شد و کامران میرزا باستماع این خبر کسان خود را در قلعه گل اشته و شاهزاده محمد اکبر را مقید با خود گرفته بقصد پیکار بر آمد مایون از روے رافت مشورتی منضمن نصائح ارجمند که گوشوارهٔ گوش هوش او تواند بود احداث فرمود میرزا در جواب نوشت که چنانچه تدبر ما و شما تعلق دارد کابل بمن باشد باین شرط مصالحه می تواند شد باز مایون نوشت که اگر راستی و درستی را آهنگ ساخته است صبیهٔ خود را در عقد مناکحت شاهزاده محمد اکبر در آرد تا کابل را بانها عنایت فرموده در تسخیر هند و ستان کمر همت بر بندیم میرزا میخواست که این معنی را قبول نماید امرای منافق نگذاشتند و بجا رسانیدند در رود یکی چار یکاران مبارزهٔ عظیم روے داد و میرزا کامران تاب نیاورده رو بهزیمت نهاد و خود را در انغانستان کشید و میرزا عسکری باز در قید آمد *

بیت

زنبروزے شاه لشکرشکن سپه راد گرجان درامد بتن

شاهزاده محمد اکبر که در قید کامران میرزا بود بملازمت همایون مشرف گشت و موجب هزاران شادکامی گردید و مقرر شد که من بعد شاهزاده از رکاب اعلی جدا نشود و از آنجا روانهٔ کابل شد و میرزا عسکری را مسلسل نزد میرزا سلیمان در بدخشان فرستاد که براه بلخ روانهٔ مکهٔ معظمه گردانند میرزا عسکری در نهایت خجلت روانهٔ کعبة الله گردید و در سنهٔ نهصد و شصت و پنج هجری درمیان مکه و شام ایام حیاتش بشام ممات رسید کامران میرزا بدن هزیمت خود را براه نجرد رده قلندرانه از ره سیر بطرف جوے شامی کمالان بجلال آباد موسوم است رو نهاد و باعانت افاغنهٔ خلیل و مهمند در سه مرتبه جمعیت یکجا کرده با افواج پادشاهی که برسر او معین شده بود کارزار نموده شکست بافت مایون برای دفع شورش از کابل نهضت فرمود چون فرد یک گندمک رسید کامران میرزا بامداد احشام افاغنه شبخون آورد و کارے نا ساخته بدرنت اما میرزا مدال در شبخون از دست افغانی نادانسته بقتل رسید و همایون را باعث غم فراوان گشت و به نزدیک میرزا مدال رخصت با برپادشاه در گذرگاه کابل مدفون گردید *

با جماعه مسافرین در موضع بهسود از توابع سلطانپور تا بقصبهٔ ایام زمستان اقامت فرموده چون آخر سیل
و سولت سرما رو بکمی آورد و بر سر داشته که کامران میرزا در راه آنها رفته بود یورش نموده در پیش ملاح
پاسی از شب گذشته جنگ در پیوسته و اکثر افغانان بوحشت آباد عدم رفتند کامران میرزا از آنجا گرفته
بلد رفت بعد دل جمعی از تشتت میرزا کابل معاودت فرمود کامران میرزا بسوء آمد و روبه بدخشان
نهاد و پیش سلیم شاه والی شیرشاه که بعد از فوت پدر رفعت نشین ملک و سلطان شده بود و دران وقت
در پنجاب بسم جیون اشتغال داشت در مقام تقسیم ممالک میراث پدر خود از راه خانه و برادرانه
سلطانه بورزید دیگر امرا را باستقبال فرستاده نزد خود طلبید بعد از فراغ از سم جیون میرزا را همراه
گرفته عازم دهلی گشت و صحبوا مست که اورا دستگیر نماید میرزا از این معنی آگاه گشته در منزل ماچهی وارد
دربست یافته بوسیله آفتابه چی را در جامهٔ خواب خود گذاشته فرار نمود و برادر بگیات که بیست کروهی سرهند
را قصبهٔ بنا نموده دارانجا نزد راجه کیلور که از راجه های کوهستان بکثرت و جمعیت و ولایت ممتاز بود
رفته جون او هم میرزا دست یاجه گشته به تکروت رسید راجه هم آنها را نپذیرفت ناچار بسنبهل آمده
بسنت بسیار پیش سلطان آدم گکهر که دران زمان با بادشاهان بیاس نداشت و بطور خود خودسر میکرد
رسید سلطان آدم میرزا را نگاه داشته عرض داشت متضمن استمداد مطلب مهمات بنام شیرشاه روانه کرد
برای مکافات متوجه شده از آب سند گذشت سلطان شرانداوات خبر آمدن کامران میرزا را شنیده
در مقام برهانه قدمت مانون آورد چون میرزا محمد رتنسیرات عطیه شده بود و همایون از پی امتثال
رقعات متوالی اردلنگ و حیران و لشکریان هم ایمان بودند و محمد با بر بادشاه و همایون رفت مردن و سبت
کرده بود که براه دران با تو هر چند بند چنانند قصد جان آنها نکنی بنا بر امتثال امر بند قصد جان میرزا نکرده
میل در چشم او کشید و از زور بینش ساقط و بسکهٔ معظمه رامی گرداند میرزا دران مکان شریف رسوخ منیف
رسیده بعد ادراک سه حج در سنهٔ نهصد و شصت و چهار هجری سمان طراز دار بقا شد حیات بعالی کائنات
سپرد و همایون بعد رخصت میرزا بطرف مکه در کابل رسید بعیش و عشرت پرداخت و از ولادت و اقبال همایونی
که عبارت از حوادث بود بسر چشمهٔ افضال آلهی شست و شو یافت *

اکنون شمه از احوال شیرشاه بتحریر در آورده تا برای مترصدان اخبار سلاطین ارمغانی گذاشته ضرورت
شمرده می نگارد *

ذکر شیرشاه و نامش فرید خان سور از اولاد افاغنه

در زمانیکه سلطان بهلول لودی فرمان روای هند و ستان بود امیر خان هند او که سور اکثر بیابان کردهٔ
از ولایت روه آمده بموضع نارنول توطن گزید و در عهد سلطان مکندر بن بهلول لودی پیش جمال خان
حاکم جونپور نوکر گشت بعد فوت او حسن خان خلف او که پدر فرید خانست در خدمت جمال خان
رشد و کاردانی خود ظاهر کرده ترقی یافت و بمرتبهٔ مخصوص مهولتا نه و از توابع رهتاس بجاگیر او و با تصل سوار
مقرر گشت حسن خان پرکنیزی مائل گشته اولاد او را مزید اعتبار فرید خان و برادر او از
نظر انداخت فرید خان از فرط غیرت در شروع جوانی ترک صحبت پدر نموده بجونپور رفت و با جمال خان
پیوست و در اندک تحصیل علم عربیت نموده مطالعات کتب و صرف اوقات بکار و مرجند طالبان رجوع
بسیار نموده و بی التفاتی او بحال خود و استیلای پرکنیز و اولاد او نزد جمال خان ظاهر شده تا آنکه پدر را بدستیاری

بچون بوروفت وبعد ازان رمقال رنصیحت اقوام راخوان فرید خان را مخاطب ساخته مه املات بما گیرخود گردانیده
بسمسرام مرخص فرمود فرید خان که ازاصابت تکروا نوا رمقل بیرون رفته بود نظم ونسق مهمات آنجا برانتي
کرده درتادیب وتخریب گردن کشان وقلع وقمع متمردان کوشید ورعایا را ازغوغا وآباد گردانید وچنان
مساعي جمیله بکار برد که دولت وقبي جاگیرآبادان ومحصول فراوان گشت وسرکشان ازبیم اوبرخود
لرزیده تن بفرمانگزاري ورعیت گري دردادند بعد ازانکه چون خان بازنجون بیورآمد کنیزکه معشوقهٔ اوبود
باو به گري چنان کرد که بزکارجا گیرازدست فرید خان برآمده بدست پسرکلان آن کنیز سپرده آمد وفرید خان
آزرده گشته بازنجون بوروفت چون حسن خان بمرد ریاست با وجود تسلط کنیزرا دگان بفرید خان رسید
اما برادران علاتي با اونفاق ورزیده تا برتي طلبیدند دران زمان مرا فرید خان حصار تیها بظهوررسیده
مورد تحسین آشنا وبیگانه مي شد تا آنکه ظهیرالدین محمد بابر اورنگ آراے سلطنت هند ومتان گردید و
سلطان ابراهیم لودي درکارزار کشته شد فرید خان بحاکمیت بهار که یکي ازامراي لودیان ودران زمان باسم سلطنت
برخود بسته بخطاب سلطان محمد داشت رفته نوکرگردید ومصدر خدمات پسندیده گشت نوبتي درحضور
سلطان محمد درشکارگاه ازروي جرأت ودلاوري شیري رابشمشیرزد واورا فرید خان راشیرخان خطاب داده
پیش آورد روزبروزرتبهٔ اوبلندگردانید بعد چندگاه بوکالت بسرخود مقررکرده بعد چندي بنابرپیش جهات
شیرخان راسوي خان ازوبهم رسیده نزد سلطان جنید برلاس که ازاعاظم امراي بابري وخواهرپادشاه درحبالهٔ
نکاح اوبود درمانکپورفته نوکرگردید اتفاقا سلطان جنید برلاس ازمانکپوربملازمت پادشاه آمد شیرخان
همراه اوبود وضع واطوارپادشاهي دیده با یاران خود میگفت که مغل را ازهند وستان برآورده آسانست
چه مغل خود بمعاملات نیمرسد بعیش وعشرت مشغول مي باشد ومدار معاملات برورزا میگذارد همچنا
افغانان ممکن است که باخود اتفاق ندارند اگرمرا اتفاق افتد دست دهد بآساني مغل رابدر مي توانم کرد
یاران ازین معني درغیبت استخفاف اومیکردند دران روزها بپادشاه اطعام وانعام بلازمان مراحم
فرموده نوبت بنوبت مرامیرے را برقابي اوبرماندهٔ خاص احضار مي فرمود روزے که نوبت سلطان
جنید بود برسانده پادشاه مي حسب الامر حاضرشد شیرخان نیزدران مجلس حاضربود طبق آش ماهیچه
پیش شیرخان گذاشتند چون گاه مي ندیده ونخورده بود خود را ازخوردن آن ماجریانته کارد کشیده ماهیچه
را پاره پاره ساخته بقاشقي خوردن گرفت چون نظربادشاه بران افتاد ازین حال تعجب نموده بتامل درو
نگریست وپرسید که ازهمراهیان کیست سلطان جنید برگزارد که همراه منست وبپادشاه گفت ازچشم این
افغان فتنه مي بارد بهتر آنکه مقید دارند جنید برلاس معروض داشت که راه رجوع افاغنه بآستان
دولت مسدود خواهد شد باین سبب درتاخیر افتاد وشیرخان صدورحکم بادشاهي بتغرس دریافته بپیش
ازانکه قید شود بدررفت وباز بملازمت حاکم پارشتانته صاحب اعتبارگشت چون اوبمرد وپسرش بجاي
اونشست چون طفل بي رشادت وازبیرایهٔ لیاقت سروري عاري وشیرخان مدار علیه امور واز حسن حیات بدر
بود بعد فوت پدرش کمال استقلال یافته همت به تسخیر اطراف واکناف گماشت وهم درین احیان تاج خان افغان
که قلعهٔ چنادگررا متصرف بود درگذشت اغیر اززن وارثي نداشت پسرش برادر ازاناغنه کاربرداز خانهٔ اوبودند
یکي رازانها باشیرخان آشنائي ویکتادلي بود شیرخان دربارهٔ دادن قلعه استمزاج اومودا درنوشت دران
زودي که کاراختیارماست اگربرسي ممکن است شیرخان بدانجاشتافته قلعهٔ مذکوررا بقبضهٔ خود درآورد
وزن مسطورهٔ رامع سهالهٔ نکاح خودگرفت وبمزدرین نزدیکي ظهیرالدین محمد بابربادشاه راه ملک
بقا پیمود ونصیرالدین محمد همایون پادشاه سربرآراے سلطنت گشت سلطان محمود بن سلطان سکندر

لودي به پته رسيده مسند آرائے حکومت گشت شيرخان متابعت او اختيار کرده باتفاق لشکر به سوادپور
رفته آن نواحي را از امرائے بادشاهي مستخلص گردانيد بعد چندگاه لشکر بادشاهي جونپور را از دست
افاغنه باز گرفت چون سلطان محمود در سنهٔ نهصد و چهل و پنج هجري در گذشت شيرخان بلا مشارکت
غيرے پته و بنگاله تسلط يافته قوت و سکنت بهمرسانيد و ملک همايون تاختن شروع نمود بعد ازآنکه
همايون بدفع او متوجه شد شيرشاه صلح جوئي نموده پسر خود را با فوج درملازمت گذاشت که درخدمت
حاضر باشد چون همايون بتسخير گجرات شتافت پسر شيرشاه ازانجا گريخته پيش پدر آمد و همايون رادرپيم
گجرات درنگي روے داد شيرخان فرصت يافته بار به نمود برخاست چون ازگجرات معاودت شد اول افواج
بادشاهي بر سر شيرخان متعين گرديد و متعاقب آن همايون نيز متوجه شد دران زمان شيرشاه در فواج
قلعهٔ رهتاس مرکزم تدبير تسخير قلعهٔ مذکوره و متوجه تاخت و تاراج اطرافش بود و راجه چنتامن حاکم
قلعهٔ رهتاس بوساطت برهمني پيغام کرد که چون مغل دريي من است اگر از روے مردمي و مروت اهل
وعيال مرا درون قلعه جاے دهي لشاني عظيم تا باقي عمر برگردن خواهد بود و برهمن را با تمام زرو
سخن سازي چنان فريفتهٔ خود گردانيد که او با راجه سفارش نموده آخر ما بضاغ گرديد خود ترسانيد
راجه بپاس مذهب ناچار گشته با آنکه راضي نبود قبول نمود که اهل وعيال او در قلعه درآيند آنگاه شيرخان
چند مرد تولي ترتيب داده با مرد تولي دو نفر افغان بهادر را بنا برحفظ ناموس همراه فرستاد راجه را که سفارو
دولتش نزديک بغروب بود ازساده لوحي فرمود که مزاحمت نکنند چون دولبها بقلعه درآمد راجه خود
باستقبال دو دي براي مهمان نوازي و دلداري بردروازه جائيکه مقرر شده بود آمده تهيت بحرم سراے شيرشاهي
گفته فرستاد افاغنهٔ قوي چنگ بيکبار شمشير ما علم کرده راجه را مع همراهيان بزير تيغ بيدريغ گرفتند و غريو
و غلغلهٔ عظيم از قلعه برخاست شيرخان نيز با فوج مسلح خود را بدروازه رسانيد افاغنه درابروے او
گشوده اندرون گرفتند اتباع راجه همه بقتل و تاراج رفته قلعهٔ چنان مستحکم درکمال سهولت و آساني بدست
آمد شيرخان اين قلعه را بدست آورده اهل وعيال خود را دران جا گذاشت درين ضمن خبر مفتوح شدن قلعهٔ
چناده برمسند اولياے دولت همايوني بشيرخان رسيد اگرچه ملول شد اما گفت که الحمد لله ايزد تعالي
سزا اين حصار رفعت اساس رهتاس به ازان بخشيد چون همايون پيش آمد شيرشاه هم قاصد بنگاله گرديده پيش
پيش ميرفت آخر تاب مقاومت نياورده خود را بکوهستان جهار کهنڈ کشيد و احوال برامدنش از کوهستان
مذکور و غالب آمدن برهمايون در شرح احوال همايون مفصل شده شيرشاه بعد فتح ثاني برهمايون تالامور
تعاقب کرده ازانجا خواصخان غلام خود را که مقدمة الجيش و قوت بازوے او بود با لشکرگران بتعاقب بادشاه
فرستاد اونا ملتان راو چ تعاقب نموده معاودت کرد شيرشاه خود هم در پي اونا تعلقهٔ کهکران رفته برگشت و منصل
گکهر بال هم قلعهٔ بنياد نهاده برهمناس موسوم گردانيده و مزار سوار براے سد راه لشکر بادشاهي
و ساليش کهکران درانجا گذاشت و اسلام شاه آن قلعه را باتمام رسانيد *
القصه شيرشاه بعد تنظيم و تنسيق مهمات آن ديار باگره رسيده در سنهٔ نهصد و چهل و هفت هجري سکه
و خطبه بنام خود نموده شيرشاه لقب يافت بعد ازان برسر راجه بورن مل که شوکتي بهمرسانيده نمردمي ورزيده
و دو مرزن مسلمه و مندره درزمرهٔ باتران و رتمان گذاشته درحوم سراے خود داشت تاخته باقتضاے
حميت اسلام و آئين سلطنت بتاديب او همت گماشت و قلعه را محاصره نموده بورن مل را ما جز ساخت راجه
اسين هاے معالجه نموده بعد اخذ پيمان بيرون براسين خانهاي افغاني که عولان بياباني اند فتواے بي ايماني
بدين روش دادند که هرچند مهد و پيمان بعمل آمده چون اين کافرزنان مسلمه درخانه دارد قتال با او

برابر بجهاد است بسپارد شیر شاه و با بسائے آن بد قولان بقصد قراب سیف بر سیاست میرسانیدن او دست از جان
شسته کار زار صعب نمودند و زنان و اطفال خود را باصطلاح هند جوهر نموده خود هم در دیدار آنها شتافتند
و بلند نامي بیادگار گذاشتند شیر شاه بعد این ما جرا در آگره رسیده بیمار گشت و مارشهٔ صعب گشید بعد
حصول صحت برای مالدیو حاکم احمد رهودهبرور میرنهه که بنیاد مزار سوار در ظل رایت او بود یورش آورد
و مکرر جنگها نمود چون دید که کار بجنگ پیش نمي رود تدبیرے اندیشیده مکاتیب چند در جواب راجپوتان
که اعیان مساکر مالدیو بودند مضمن اطاعت پادشاهي و انحراف از رائے مالدیو و تحسین آنها در بن خصوص
و مواعید عنایات و فرمان محبوس کردن رائي مزبور بسامانگي نوشته عمدا آن خطوط را بنحوے فرستاد که
بدست مالدیو افتاد و باین حیله دل رائے مالدیو را از اعیان درلشکر بدگمان گردانید و ملهي عظیم درلشکر
او انداخت و علی التواتر جنگ ها کرده فتح یافت و احمد را بتسخیر درآورده بدهلي مراجعت نمود چون
حاجي بیگم حرم خاص همایون پادشاه درجنگ بهوجپور بهیه بدست شیر شاه آمده بود شیر شاه از روے
نیکذاتي آن عفیفه را با عزاز و حرمت محفوظ و مصئون مي داشت بعد از انکه خبر معاودت همایون پادشاه از
عراق و خراسان بکابل شنید آن عفت قباب را با احترام تمام پیش همایون فرستاد در نیک ذاتي و صفات حمیده
و عقل و تدبیر ملک گیري و جهانداري کم همتا بود خصوص در رقوم اناثه نظیر نداشت و در راه رهنمایي
و آسودگي خلائق همت بسیار مي گماشت در محکمهٔ عدالت خویش و بیگانه را بیک نظر میدیدند گویند روزي شاه زاده
ماندل خان که از زمره کلان بود فیل سواره از کوچهٔ آگره مي گذشت بقال زني در خانهٔ خود که در برابر او بود
بست بود برهنه غسل مي کرد چون نظر شاه زاده بران زن افتاد بیرون بان بسوے او انداخت و نگاه مي کرده
از ان کوچه گذشت از انجا که آن عورت صاحب عصمت و زن عفیفه بود از بن حرکت که بیگانه او را برهنه
دید خواست که خود را هلاک کند شوهرش واقف گشته مانع شد و او را زملاک باز داشته آن بیوه بان را بدست
گرفته در جرگهٔ فریادیان رفت و حقیقت حال بعرض شیر شاه رسانید آن بادشاه عدالت پناه برما جراے بقال
واقف گشته بر احوال پسر بسي تاسف کرد و بمقتضاے معدلت کیشي حکم کرد که این بقال را بر فیل سوار کرده
زن عادل خان را پیش او حاضر سازند تا مستغیث همین بیوه بان را که بدست دارد بسزاے او اندازد و زرا
و سزا هرچند در استماع اے این امر التماس کردند بدبرائي نیافت و گفت که نزد یک من در عدالت فرزند و
رعیت برابر است آخر الامر بقال راضي شده عرض نمود که بحق خود رسید مو از تظلم باز آمدم در زمان سلطنت
خود اکثر اختراعات شایسته در مهام جهانباني نمود و برخي قوانین سلطان علاء الدین خلجي که تاریخ
فیروز شاهي بآن مشعر است پسندیده مدار کارهاے خود بر آن صوابط گذاشت داغ اسپ را که پیش ازین
سلطان علاء الدین مقرر کرده اما رواج نیافته بود رائج گردانید و مواجب و مشاهره مقرر کرده از بنگاله تا دهلي
بفاصلهٔ دو کروه مهمان سراها آباد کرده در هر سرائي دو اسپ و یک نقاره گذاشته تا کچوکي نام نهاده
در سه روز زنجیر بنگاله بدهلي میرسید و نیز مقرر کرد هر کاروان سراے او دستر خوان بگستوند نقاره
نوازند و بمجرد استماع آواز نقارهٔ دار السلطنة چون سراها نزدیک بود غریو نقاره از هر سرائي بلند گشته از
مقام بادشاه تا منتهاے مسالک قلمرو او هر جا سرا بود در ساعت واحد صداے نقاره ها بعملهٔ بادشاهي رسیده
آنها دست مي دادند و در همان وقت از سرکار بادشاهي بمسافرین مسلمین طعام و بهندوان آرد و روغن و
هیزم ما یحتاج رسیده کام خواهش جمیع متردد بین و مسافرین از مائده افضال آن پادشاه دریا نوال
برآمودے و متردد بین نمیدست هرکي از نیض او بیاسودے در عهد سلطنت او امنیت بحدے بود که اگر
مسافرین متمول در صحرا ها منزل کردندے حاجت پاسباني نبود *

بیت

اگر یکتن برد چون مهر انور ز مشرق تا بمغرب طشتی از زر
نیارد هیچ مور از درع و پرمیز که در طشت زر او بنگرد تیز

گویند چون آئینه دیبی تاسف کرده که نیارشاه بمقصد نرسیدم چون اجلش برساند شیرشاه را داعیهٔ تسخیر کالنجر در دل رسوخ یافته قلعه را محاصره نمود وجاماے رفیعه که سرکوب قلعه تواند بود از تودهاي گل وخاك آراست وحقه هاے باروت را آتش داده درون قلعه انداختن آغاز نهاد اتفاقا حقه بر دیوار قلعه خورده برگشت ودر دیگر حقه ها افتاده آتش درگرفت بسیارے از لشکریان نابود شدند وشیرشاه هم چون نزدیك بود بهمان آتش سوخت اما تارمقي داشت تاکید در تسخیر قلعه مي کرد وآخر ما لروز قلعه مفتوح وروح شیرشاه نیز از حصار بدن بیرون شد سال تاریخ او ازین قطعه ظاهر مي شود ۰

بیت

شیرشاه آنکه از صلابت او شیر و بز آب را بهم مي خورد
چون که رفت از جهان بدار بقا یافت تاریخ او ز آتش مرد

مدت حکومت او بیست سال وکسري از انجمله پانزده سال در امارت وملازمت پادشاهان و پنج سال سلطنت مستقل وستان

ذکر اسلام شاه پسر شیرشاه که معروف بسلیم شاهست

اسلام شاه پسر شیرشاه معروف بسلیم شاه نام او قبل از سلطنت جلال خان بود چون واقعهٔ ناگزیر شیرشاه روے داد ارکان دولت واعیان حضرت مشورت کردند که شاه زاده عادل خان خلف بزرگ در قلعهٔ رنتهور دور دست است ووجود پادشاهي براے پاسباني سپاه ورعیت ضرور والا فتنهٔ عظیم برخاسته اختلال کلي دربن دولت راه مي یابد ناگزیر شاه زاده جلال خان خلف خرد اورا که در بعضي از مضافات پتنه بود طلبداشتند او بجناح استعجال بقلعهٔ کالنجر رسیده در سنهٔ نهصد وپنجاه ودو هجري بر تخت سلطنت جلوس نمود وسکه وخطبه بنام اوجاري شد خود را اسلام شاه خطاب داده به برادر بزرگ بر نداشت که براے تسکین فتنه وآشوب ومحافظت سپاه بر این جرأت اقدام نموده ام ودر حقیقت بجز اطاعت پامزے دیگر مطمح نظر نیست شاه زاده عادلخان در جواب نوشت که اگر این گفتار فروغ راستي دارد خواصخان وغیره چهارامیر کبیر را بفرستند تا دراینجا رسیده وخاطر مرا مطمئن گردانیده به برند اسلام شاه امراے مذکور را فرستاد که تسلیهٔ خاطر شاه زاده نموده بیارند بعد ازانکه از کالنجر باگره رسید شاهزاده عادل خان نیز از رنتهور آمد وقرار برملاقات طرفین افتاد اسلام شاه را ارادهٔ دیگرگون گشت وغدرے در باطن اندیشیده مقرر کرد که زیاده ازدوسه کس در قلعه همراه شاهزاده نیایند چون تفنگ پر نرفته بود که این اندیشه باین زودي ظهور یابد در وقت آمدن شاهزاده جمعي کثیر درون قلعه رفتند اسلام شاه بالضرور اظهار بیفاے عهد نموده گفت که تاحال افغانان را ازتفرقه نگاهداشته شد اکنون بشما مي سپارم برادرکلان ازین کارا نکار کرده ودست اسلام شاه را گرفته بر تخت نشانده واول خود سلام مبارکباد گفت بعد ازان دیگران کورنش و تهنیت بتقدیم رسانیدند وشاهزاده عادل خان همانوقت رخصت شد : دریا نه رفت اسلام شاه باوجود این همه اطاعت که از برادرکلان بوقوع آمد مطمئن خاطر نشد واربي اتفاقي بعضي امرا ترسناك وانديشه مند

مي بود بنا بران زنجیر طلا بدست غازي خان معلي فرستاد که شاهزاده را مقید کرده بیاورد شاهزاده بعد اطلاع
بر این معني نزد خواصخان در میرات رفته از نقض عهد اسلام شاه اورا مطلع گردانید خواصخان ازین معني
برآشفت و رفیق او گشته با لشکر بسیار روانهٔ آگره گردید قطب خان و دیگر امرا که در عهد رفیق بودند از
اسلام شاه رنجیده شاهزاده عادل خان را ترغیب سلطنت نمودند اسلام شاه بشدارك این شورش پرداخته
قطب خان و غیره را با خود متفق گردانید شاهزاده عادل خان با تفاق خواص خان و دیگر امرا در نواحي
آگره آمده صفوف بیکار آراست بارادت الهي شاهزاده عادلخان شکست یافته بطرفي دررفت بعد ازان احوال
او کسي را معلوم نشد خواص خان و عیسی خان مزبست خورده بجانب کوه کاؤن رفتند اکثر اوقات از
کوه برآمده دامنهٔ کوه که تعلق بپادشاه داشت تاراج مي کردند بعد چند گاه قطب خان با عساکر
گران بر سرآنها متعین گردید چون قطب خان هم در ترغیب آمدن شاهزاده عادل خان شریك بود
بدین سبب همیشه از اسلام شاه هراس میداشت از آنجا راه لاهور گرفته پیش اعظم هما یون رسید
و او قطب خانرا بموجب حکم اعلی قید کرده درحضور فرستاد اسلام شاه اورا با چهارکس دیگر در قلعهٔ
گوالیار محبوس گردانید اگرچه رعیت پروري وعدالت گستري داشت ودر بعض صفات حمیده و دیگر هم
با پدر همسان بود اما امرائے سپاهي پیشه رانهایت دلتنگ و آزرده مي داشت یکي از ستم طریقي هاي او آن
بود که از مرکه آزرده مي شد علوفه را موقوف داشته وجاگیر تغیر کرده فرمان مي داد که با جمعیت خود حاضر
برده در ستور خدمات پادشاهي کرده باشد و درصورت تقاعد بلکه ادنی تهاون مورد عتاب بي حساب گشته
مع فرزندان بسیاست مي رسید

نظم

بچه راد در آسودگی هوش دار که در حالت سختي آید بکار
سپاهي که کارش نباشد ببرگ کجا دل نهد روز هیجا بمرگ
بهائي سر خویشتن مي خورد نه انصاف باشد که سختي برد
چو دارند گنج از سپاهي دریغ دریغ آیدش دست بردن به تیغ
همان به که لشکر بجان پرورے که سلطان بلشکر کند سرورے

از وقوع چنین امور بعضي امرا منحرف شدند و اعظم هما یون عوف هیبت خان نیزد لاهور روایت اعتلا برافراشت
و خواص خان و عیسی خان از طرف کاؤن در نباله متصل سهرند رسیده مشورت کردند که شاهزاده عادلخان
را طلب داشته بسلطنت بایند بردارند اعظم هما یون که خودارادهٔ سلطنت داشت قبول نکرد خواص خان
رنجیده بي جنگ برخاسته رفت و عیسی خان خود را پیش اسلام شاه رسانید اعظم هما یون و دیگر یاران
متصل انباله صفوف آراسته با اسلام شاه آماده پیکار روبا بدند جنگ منهزم گشته آوارهٔ دشت ادبار شدند
سعید خان برادر اعظم هما یون خواست در مرد مانیکه مبارك باد فتح میدادند رفته قتل اسلام شاه نماید
فیلبان ازین معني واقف گشت وکارے از پیش نرفت

القصه یاران گریخته در دامن کوه بزدیك روه اقامت ورزیدند و اسلام شاه تا رهتاس تعاقب کرده
معاودت نموده بکوالیار رسید روزے شجاعت خان را شخصي ناگهان زخم زده بود او مترصد این واقعه را
پاشارهٔ اسلام شاه تصور نموده متوهم گردید و از حضور گریخته بماوه رفت عیسی خان بیست هزار سوار
بتعاقب او متعین شد و محاربات متواتر نموده شجاعت خان را عاجز ساخت با لاخره شجاعت خان اطاعت

کرده درصدد آمد بعد چند روز مصابت گشته با لشکر مت مالوه را ترک یافت چون شاهزاده که اعظم همایون در دکن است ورزیده دران نواحی مصدر رشته و شاه است بنا بر رفع این شورش خواجه ویس را که از عمده امرای والاشان بود با بیست هزار سوار متعین نمود خواجه در جنگ شکست یافته رو بقرار نهاد اعظم همایون بعد فتح ناسپرده تعاقب خواجه ویس نموده لشکر باغش بر تصیات و دهات پنجاب دست تطاول دراز کرده مال و مواشی سکنهٔ آن دیار غارت نمودند شورشی عظیم و حالتی غریب برساکنان آنجا روی داد بنا برین اسلام شاه با لشکر گران و توپخانهٔ فراوان از دهلی برآمده عازم دفع غبار فتنه گردید اعظم همایون که رئیس آن جماعه بود تاب مقابله نیاورده در دکنوت متحصن گشت و لشکر اسلام شاهی قلعه را گرد گرفته اسباب قلعه گیری مهیا کردند و شکست بر مخالفان افتاد اعظم همایون گرفته در گرمستان کهکران رفت و بسلطان آدم کهکر پناه برد و اهل و عیال و مادرش در دست مردم پادشاهی اسیر شد بعد آن اسلام شاه بر کهکران لشکر کشید سلطان آدم آماده پیکار گشته بارها مصاف داد آخر الامر سلطان آدم عاجز شده عذر ها خواست و اعظم همایون را از پیش خود بدر کرد او فرار نموده بطرف کشمیر رفت اسلام شاه اندکی تعاقب نموده برگشت دران سفر از راه تنگی اتفاق عبور افتاد شخصی کمین کرده شمشیرے بر سر اسلام شاه زد اما کارگر نشد پادشاه چستی و چالاکی نموده بر و غالب آمد و بدست خود او را بقتل رسانید ۰

بالجمله اسلام شاه ازان نواحی خاطر جمع نموده براه دامنهٔ کوه روانهٔ دهلی گردید چون نزدیکی جمون بقصبهٔ بن رسید خبر آمد که کامران میرزا برادر خرد همایون پادشاه در کابل از برادر شکست یافته باستدعاے کومک آمده نزدیک خیمه گاه پادشاهی رسیده است اسلام شاه آواز خان پسر خود را مع مولانا عبد الله سلطانپوری باستقبال فرستاده آنها رفته میرزا را آوردند چون میرزا در حضور رسیده ایستاده اسلام شاه از روے رعونت استخفاف او منظور داشته صدا تغافل کرد حسب الایما میر ترزک بآواز بلند گفت که قبلهٔ عالم مقدم زادهٔ کابل مجرا می کند و این لفظ سه مرتبه تکرار یافته موجب بی آبروئی میرزا گردید آخر الامر اسلام شاه نیم دل برخاسته با میرزا ملاقات کرد و این حرکت زیاده تر باعث خفت کامران میرزا شد چون ازانجا نهضت واقع شد میرزا را نظربند همراه برد او نا بوده از راه گریخت و براه کوه موالک بتحمل مشاق ما لا یطاق پیش سلطان آدم کهکر رسید سلطان او را دستگیر کرده به نزد همایون پادشاه رسانید ۰

القصه چون اسلام شاه در دهلی رسید شهرت یافت که همایون پادشاه برلے دستگیر کردن کامران میرزا از آب سند گذشته با استماع این خبر اسلام شاه از دهلی متوجه لاهور گردید توپخان توپخانه برلے چرا با ماکن بعیده رفته بودند بنابر عجلت برلے کشیدن آنرا به ماے توپخانه آدمیان مقرر شدند هر توپ کلان را دو هزار آدم می کشید بعد رسیدن بلاهور خبر یافت که پادشاه بعد گرفتن کامران میرزا از دریاے سند باز بکابل مراجعت کرد اسلام شاه ازان دیار معاودت نموده بخاطر داشت که لاهور شهر بست بزرگ در اندک فرصت تجملات پادشاهی و سامان لشکر و سپاهی بزودی ازو حاصل می تواند شد و طریق درآمد سفل از کابل بهمین راه است باید شهر را خراب کرده ماکنات را که درعین راه واقع و قلعهٔ استوار کردهٔ اوست دارالسلطنه گرداند و آن قلعه ایست متضمن چهار قلعهٔ استوار بهر قرار کرده و کوها مقارن هم و بهیئت مجموع آن قلاع آسمانی ارتفاع بنظر نظارگیان از یک قلعه زیاده نمی نماید و صول لشکر ها بآن قلاع مشکل و برتقدیر وصول برسکنهٔ آنها دست یافتن بسی دشوار آنها ے گوارا فراوان دارد و آذوقه چند آنکه خواهند میسر لیکن این

ارادهٔ او نیز اینچنین ظهور نیافت چون بگوالیار رسید در انجا مفاسات اتفاق افتاده مصور تاریخ شیرشاهی که از هم او داشته است می نگارد که تغیرے در زمان اسلام شاه بدین آمد که ناشیف بود ولا ابالیانه سیر بست احتراز از مکروات جسدان نمی کرد بصورت اعانی و صحبت مهمانان لذات جوانی رغبت داشت اسلام شاه که باین طور مرشح بسیار می نمود بارے او را پیغام مانعت از چنین مجالس و اوقات عام کرد او بنشنید بیش خود بصنف طلبیده تهدید کرد و گفت که اگر بار بر سر این کارها روی بسزا خواهی رسید و تو اعوام سوزانید تغیر بکمال بی پروائی گفت که اول تو خود را از سوختن بازرهان بعد ازان ما را بسوزان و برفت فضارا همان روز یا روز دیگر دانهٔ نزدیک بمقعد اسلام شاه بهم رسید و حدتی داشت که اسلام شاه می غلطید و میگفت که سوختم همین حال بعد یک دو سه روز رخت هستی از دنیا بر بست گویند در تشییع توابین عدالت و قواعد سلطنت ما بندی پدر بنظر جمله مرعی می داشت در عمل او دست اقویا بضعفا نمی رسید از ایلات تا بسکان درمیان سرا ما که شیرشاه احداث کرده بود یک یک سرائے دیگر تعمیر نموده بدستور پدر برائے مسافران طعام از سرکار خویش مقرر کرد قانون گویان برگنات برائے تدامل داشت سر رشتهٔ کاغذ از تغیر و تطمیر و بیان حال رعایا در تدبیر آبادے و انزونی زراعات و دیده بانی ضبط حاصلات و گزارش فیک و بد هر جا اختراع اوست ملک گیرے و جهانداری و مراسم معدلت و انصاف و انتظام مهام در اقل ایام بدوعی که از بن پدر و پسر بظهور رسیده از سلاطین گذشته هیچ کس نشان نمی دهد مدت سلطنت او شش سال و ده ماه و هشت روز *

ذکر فیروز شاه بن اسلام شاه بن شیرشاه

بعد رحلت اسلام شاه ارکان دولت و اعیان سلطنت فیروز خان را که در عنفوان سالگی بود بر تخت نشاندند اسلام شاه در حین حیات بزوجهٔ خود بی بی بائی می گفت که مرگ این فرزند تو بدست مبارزخان برادرست اگر سلامتی پسر خود را می خواهی دست از بن برادر خود بدار و نگذار که من او را از میان بردارم او جواب میداد که برادر من در دولت تو بعیش و عشرت می گزراند او را به پادشاهی کار نیست من یک برادر دارم اگر او هم نباشد در سلطنت تو مزاحم نیست تا زندگی خواهد بود آخر آنچه اسلام شاه بنظر دوربین دیده بود زن او را نیز مشاهد گشت و بعد سه روز از جلوس فیروز خان بر تخت سلطنت مبارزخان بطمع سلطنت قصد هوا سوزادهٔ خود کرده اندرون حرم سرا نرسیده که همیشه می رفت و آمد بی بی بائی آثار شرارت آزاصیغ حال او دیده هر چند عجز و الحاح و گریه و زاری نمود که دست از قتل پسر من بردار و حقوق احسانهائے مرا که از دست اسلام شاه مکرر تو را رهانیده جان بخشی تو کما نیده ام فراموش مکن و طفل مرا ببخش که من دست او گرفته بهر جا که گوئی بروم آن بی حیائے سنگین دل قبول نکرده فیروز شاه را بتیغ تیز بی وجه کشت و خسران دنیا و آخرت برائے خود اندوخت مدت سلطنت آن طفل مظلوم سه روز *

ذکر سلطان محمد عادل شاه معروف
بمبارزخان برادر زن اسلام شاه

سلطان محمد عادل شاه عرف مبارزخان علی بن نظام خان برادر شیرشاه در سنهٔ نهصد و چهل و هفت هجری بر تخت سلطنت جلوس نموده سکه و خطبه بنام خود کرد و سلطان محمد عادل مخاطب گشت اعیان را واغیه

بلقماعدلي نصرت يافت ابراهيم خان گشود و ماندن سلطان تاتار دست بدل اموال گشاد و شمشير خان برادر
خرد خواص خان را که غلام زادهٔ شيرشاه بود وزير اعظم و مدار عليه حالها ساخت و ميمون بنگال ساکن دهلي
پيش او اعتبار يافت ابن ميمون در ابتدا پس کوچها بهزاران بي نمکي نمک شور فروختي بعد آن دراندک
اسلام شاه دکان داري ميکرد بعد چندے بلطائف الحيل مودي شرکا را سلام شاه کرديد چون طالع
او مدد کرد اعتبارے يافته از معتمدان گشت و در اکثر امور ملکي و مالي دخل يافته بعد ازانکه سلطان محمد
عادل پادشاه شد ميمون معتمد عليه گرديد و رفته رفته جميع مهمات ملکي و مالي باو رجوع شد چندگاه بخطاب
بهنت راے مخاطب شد بعد آن راجه بکرماجيت خطاب يافته کار سلطنت از پيش برد اگرچه اسم سلطنت
بر عدلي بود اما کاروبار جهان باني به ميمون تعلق داشت نظم ونسق مملکت و عزل ونصب حکام و اعطاے
جاگير ها و انتظام عساکر با ختيار او بود فيل خانه و خزانهٔ شيرشاه و اسلام شاه در قبضهٔ او گويند بد قيافه و
کريه منظر و کوتاه قد و دراز ريش بود سوارے اسپ نمي دانست و شمشير در کمر نمي بست هميشه سوار
فيل مي کرد اما شجاعت و دلاورے بمرتبهٔ داشت که از طرف سلطان محمد عدلي با افغانيکه مدعي سلطنت
بودند بيست و دو جنگ نموده مظفر و منصور گشت و از عقل و دانش هم چنان بهره داشت که تدبير فرمانروائي
و کشور کشائي آنچه از و بظهور رسيده از رؤساے افاغنه کسي نکرده جميع افاغنه را بنحوي مطيع و منقاد
خود نموده بود که احدے را مجال سرتابي و سرا زخط اطاعت او بيرون بردن ميسر نبود

القصه بعد چندگاه افاغنه از سلطان محمد عدلي برگشته هريکي بهر ناحيتي بغي و رزيدند و فتنهٔ عظيم برخاست
شاه محمد فرملي و سکندر خان پسرش پيش روے سلطان محمد عادل گفت و گوي نا هموار کرده بسياري
را کشتند و خود نيز کشته شدند تاج خان برادر سليمان کلاني در ديوان خانهٔ سلطان عدول از اطاعت نموده
از گواليار بر کنار دريا ے گنگ رفت و جمعيت فراهم آورده لواي مخالفت برافراشت ميمون با لشکر بسيار رفته
او را شکست داد ابراهيم خان سور که هوا مراد و عقد نکاح عدلي و زني اعمام شيرشاه بود مخالفت ورزيده
اکثر پرگنات نواحي دهلي را متصرف گشت و امراے بسياري با خود متفق گردانيد عدلي تاب نياورده
بطرف قلعهٔ چناوه رفت احمد خان سور که برادر زاده و داماد شيرشاه و هوا خود نگر عدلي نيز در حمايهٔ او بود
خود را سلطان سکندر ملقب ساخته برسر ابراهيم خان رفت لشکر ابراهيم خان مقابله مردانه سوار بود و سکندر خان
دو هزار سوار داشت بتاييدات سبحاني سکندر خان غالب آمده آگره و دهلي را متصرف گشت و از سند تا
دريا ے گنگ بتصرف او در آمد مي خواست که شرق رو به رفته مدعيان حکومت را از ميان بردارد بسبب
شهرت توجه بادشاه از کابل بسمت هندوستان در آگره متوقف گرديد ميمون از جانب عدلي با لشکر
بسيار و پانصد فيل نامدار و توپخانهٔ بي شمار با ابراهيم خان جنگ کرده مظفر گرديد و بعد اطمينان
از طرف او بسمت چناوه رفته رفيق سلطان محمد عدلي که ولي نعمتش بود گرديد و از پيش او بر سر
محمد خان سور حاکم بنگاله که علم مخالفت برافراشته عازم هوبيرو کالپي و آگره بود رفت و در
موضع جير کهنه دوازده کروهي کالپي مجادلهٔ عظيم نموده مخالف را شکست داد و محمد خان
در زمکاه کشته شد و کار ميمون بلند پايه يافت اما با برسلط سکندر بر آگره و حيره ارادهٔ بمطرف ماندرون
بصواب ندديده جانب مهاروبنگاله را هي گشت بقيهٔ حال عدلي و ميمون در ضمن سوانح ايام اکبر بادشاه
گزارش خواهد يافت اکنون ذکر آمدن همايون پادشاه بهندوستان و مظفر و منصور شدن او بر سکندر
و انقطاع رشتهٔ سلطنت افاغنه از هند مناسب تر است مدت حکومت عدلي قريب دو سال و از ابتداے
شيرشاه تا عدلي مذکور شانزده سال

ذکر آمدن همایون پادشاه بتسخیر هندوستان وظفر یافتن برافاغنه ورحلت نمودن ازینجهان

چون همایون درکابل شنید که درهندوستان بهرطرف ازاقطار افغاني لواي حکومت برافراشته دم استقلال میزند وملوک طوائف شده نهضت بتسخیر این مملکت عین مصلحت دیده درسنهٔ نهصد وشصت ودو هجري منعم خان را بحکومت وحراست کابل گذاشته بطرف هندوستان نهضت نمود روزے که مي خواست روانه شود دیوان حضرت حافظ شیرازکه بي شبهه لسان الغیب وسروش بي عیب است طلبیده تفاول نمود وباین بیت مبشر گشت *

نظم

دولت ازمرغ همایون طلب وسایهٔ او ۔ زانکه بازاغ وزغن شهپر همت نبود

شاهزاده محمد اکبررا همراه گرفته با سه هزار سوار برابر کهوپه روانه شده کوچ بکوچ قطع مسافت نموده بلاهور رسید افاغنهٔ آنجا باستماع صیت سطوت موکب همایوني پراگنده شدند ولاهور بي جنگ بتصرف اولیاے دولت همایون درآمد بعد رسیدن بلاهور افواج قاهره بسرکردگي بیرامخان خانخانان بجانب جالندهر وغیره متعین فرمود درمرتبه دران نواحي جنگ درمیان آمد وخانخانان مظفر ومنصور گردید بعد آن خانخانان ازدریاے ستلج عبور نموده درحوالي ماچهي واره بطورشب خون برافاغنه ریخت وجنگي عظیم نموده بتاییدات الهي افاغنه راشکست داده فیل واسب ودیگر اسباب بدست سپاه دران نیروزمند آمد خانخانان بعد فتح درسهرند رسید درین وقت سلطان سکندر ازاستماع خبر غلبهٔ لشکر منصور وشکست یافتن نوکران خود ازآگره کوچ کرده با هشتاد هزار سوار وفیل وتوپخانهٔ بسیار درنزدیکي سهرند آمد وگرد معسکر خود خندقي کند مستعد کارزارنشست خانخانان شهررا محکم کرده بمقدورخود مدافعه مي کوشید ومرانش متضمن روے داد به همایون نگاشته استمداد مقدم او نمود همایون باوجود عارضهٔ قولنج ازلاهور نهضت فرموده بعد قطع مراحل درسهرند نزول اقبال فرمود وصفوف پیکارآراسته بمقابل غنیم که اضعاف مضاعف لشکر او بود نشسته هرروز جنگ توپ وتفنگ درمیان مي آمد بعد چهل روزیورش را تصمیم داده برسرفوج مخالف ریخت بتاییدونصرت ایزدي فتح وظفر نصیب اولیاے دولت همایوني گردیده شکست برافاغنه افتاد وسکندر ازان معرکه برآمده روے فرار درکوه سوالک گذاشته بقلعهٔ مانکوت اقامت ورزید همایون شاه ابوالمعالي را با لشکرگران ازسهرند بجانب لاهور متعین نموده فرمود که اگرسکندر ازکوه برایدمدافعهٔ او نماید ونیز مهمات ولایت پنجاب را نمشیت دهلي وخود بفتح وفیروزي ازسهرند روانه شده بدارالسلطنة دهلي نزول اجلال فرمود وازسرنو اکثر بلاد هندوستان بقبضهٔ تصرف اودرآمد واموراتي که درین مهرمصدر تردد شایسته شده بودند بجاگیرهاے لائقه سرافرازي یافتند وسکه وخطبه بنام همایون رائج گردید آب رفته درجوآمد بخت خفته بیدارشد بسنگیها گشاد یافت وخسنگیها مداوا پذیرفت بقیهٔ این سال بعیش وعشرت درداالملک دهلي گذرانید درین اثنا بعرض رسید که سلطان سکندر ازکوهستان برآمده برپرگنات پنجاب دست تصرف دراز کرده تا پرگنهٔ چماري وپتیاله شروع تحصیل مال نموده شاه ابوالمعالي ازین جهت که باسپاه همراهي ملوک نامنجار داشت مدافعهٔ غنیم ازدست او سرانجام نتوانست شد همایون تفرس این معني نموده براے رفع

این شورش شاهزادهٔ کامگار رخصت داده اکبر را بهرام خان خانخانان روانه فرمود و بهنگام رخصت انواع الطاف پدری نسبت بحال شاهزاده مصروف داشته این قطعه برزبان آورد

بیت

چراغی چون تو اندر دودمانم چرا روشن نباشد چشم جانم
بهر کارے ز یزدان یاریت باد ز عمر و ملک برخوردار بت باد

شاهزادهٔ جوان بخت بعد رخصت از حضور قطع مراحل نموده در قصبهٔ کلانور نزول اجلال فرمود سکندر از آوازهٔ انتقاض موکب منصور دست از تصرف بازکشیده در قلعهٔ مانکوت که مامن او بود رفته متحصن گردید

ذکر رحلت همایون پادشاه

چون بقا خاصهٔ آفریدگار و ممکنات را روزے چند در دنیا برائے کارهائي که باید بهرهٔ از وجود داده بکار آخرت طلبیده اند همایون رامم زمان زندگي بسر امد باعلم نجوم و معرفت کواکب عرقي داشت روزیکه مطلع طلوع سعادتي زهره بود وقت شام بعزم دیدن آن کوکب برمالائے سقف کتاب خانه برامد و لحظهٔ ایستاده اراده فرود آمدن نمود موذن شروع بانگ نماز کرد او بتعظیم اذان برزینهٔ دوم ارادهٔ نشستن کرد درجات زینه ازشدت صنا لغزنده گي داشت سر عصا لغزید و همایون بسر درامده غلطان غلطان برزمین رسید و اعضا و مفاصل کوفته شد و ضرب عظیمي بشقیقهٔ راست رسیده به بیهوشي منجر گشت هرچند اطبا و حکما بمعالجه پرداختند فائدهٔ برآن مترتب نگردید بالآخر داعي حق را لبیک اجابت گفته بعالم باقي خرامید و نعش او در کیلوکهرے مقبرهٔ جلال الدین کیقباد مدفون گردید و عمارت عالي بر لحدات یافته اکنون بزبان حال داستان عبرت میخواند شعرائے عصر در تاریخ وفات او اگرچه اشعار بسیار گفته داد سخن دري داده اند اما این قطعه نادر افتاده *

بیت

همایون پادشاه آن شاه عادل که فیض عام او بر عام افتاد
بناي دولتش چون یافت رفعت اساس عمرش از انجام افتاد
چو خورشید جهانتاب از بلندي به پایان در نماز شام افتاد
جهان تاریک شد در چشم مردم خلل در کار خاص و عام افتاد
قضا از بهر تاراجش رقم کرد همایون پادشاه از بام افتاد

مدت سلطنت او مرتبهٔ اول ده سال و مرتبهٔ دوم ده ماه *

ذکر ابوالفتح جلال الدین محمد اکبر پادشاه بن همایون پادشاه

اگرچه احوال عجائب اشتمال آن پادشاه قوي اقبال محوران سوانح ایام مثل خواجه عطاے قزویني در تاریخ اکبر نامي و خواجه نظام الدین احمد در طبقات اکبرے و شیخ عبد القادر بدایوني و شیخ الهداد

بن مبارک یمنی الاصل هندی زاد داد انشاداده کتابی مشتمل بر سه دفتر متضمن حالات و وقایعات آن پادشاه والاجاه بکمال شرح وبسط واحوال بزرگان سلسلهٔ تیموریه از زمان راکبر تا حضرت ابوالبشر علیه السلام باجمال مناسب بتحریر درآورده کتابی موسوم باکبرنامه درست نموده دفتر سومی را باین اکبری مسمی گردانیده ونصف دفتر اول متضمن احوال نیاکان اکبری و نصف آخرش مختوم جلوس اکبر براورنگ جهانبانی وواقعات مفده ساله که بانوکران خود محاربات نموده آنهارا گوشمال بواجبی داد ودفتر دوم مشعر بر تسخیر ولایت مالوه وگجرات وپتنه وبنگاله واودیسه وکشمیر وبهکر وتهته وقندهار وبرمان پور وخاندیس وممالک دیگر واستیصال وفرمان پذیری حکام آن ولایات و واقعات ازابتدائے سال هجدهم لغایت سال چهل ودوم جلوس احوال پنجاه وپنج سالهٔ اکبر ودفتر سوم که مسمی بآئین اکبری است مشتمل بر خصوصیات عقائد وضوابط وقواعد پادشاه وچگونگی صوبها و بلاد هندوستان باقید حدود واراضی وجمع آنها واسامی اصناف ملازمان وبهره یابان ازسرکار پادشاهی ودرویشان ورياضت کیشان آن عصر وتفصیل مزار وبتخانه ومعابد بلاد هند واربابات نغمه وساز وپیشه وران هنرپرداز وتعریف اوضاع واطوار هندوستان وآئین وادیان هندیان وعقائد ودقائق کتب وعلوم منود الحق این کتاب متضمن فوائد بسیار است بشرط تصحیح وتوضیح مطالبش با این حال حاجت بذکر احوال اکبر نیست اما بنا برانتظام سلسلهٔ ذکر سلاطین سلف سطرے از خلاصهٔ واقعات عظمی بقید تسطیر درآورده منتظران وقایع واخبار را ازمعانی ساز کرده آمد

القصه هنگامیکه همایون پادشاه سمندز ندگانی را در عرصهٔ آن جهانی جولان داد شاهزاده محمد اکبر باستیصال سکندر که ازقلعهٔ مانکوت برآمده بطرف لاهور آتش افروخته بود بالشکرگران درنواح پنجاب بقصبهٔ کلانور بود چون این واقعهٔ ناگزیر باورسید بعد تقدیم مراسم تعزیت درنصف النهار روز جمعه سوم ربیع الثانی سنهٔ نهصد وشصت وسه هجری اورنگ سلطنت را بفرق فرخ خود بلند پایگی بخشید دران ایام معسر اکبر پادشاه سیزده سال وهشت ماه وبیست وهشت روز بود بهرام خان خانان مدارالممالک وکیل السلطنة گردید حل وعقد مهمات وقبض وبسط معاملات درقبضهٔ اقتدار وکف اختیار او بازگشت بعد انجام لوازم جشن جلوس برائے قلع وقمع سکندر از کلانور نهضت نموده کوچ بکوچ بپایان قلعهٔ مانکوت رسید بنابرسیدن برسات دیدکه تل بیرقلعه سنانی بآسانی پیش نمیرود مراعات حال سپاه منظور فرموده انصرام این مهم چند روز موقوف داشت وازانجا معاودت نموده درحدود جالندر منزل گزید

دربیان آمدن همیون بقال بقصد محاربهٔ اکبرودستگیر گردیدن اوو بقتل رسیدن

چون همیون که سپه سالار رومدا رعلیه سلطان محمد عدلی بود با ابراهیم خان سوروبا سلطان محمد حاکم بنگاله ودیگر افاغنه که هریک دعوائے پادشاهی وبر بعضی ازبلاد تسلط داشت محاربات نموده ظفریافت و دراندک مدتی کارنامها بظهور رسانیده لوائے استکبار برافراشت باستماع خبر اوتعال همایون انتزاع سلطنت ازدست اکبروانتباع اوآسان شمرده عدلی راد ربتنه گذاشته عازم آگروود ملی گردید چون بآگروه رسید باسکندرخان وقباخان گنگ ودیگرامرائے پادشاهی مصاف سهلی داده آگروا متصرف گشت و

ازانجا بدلیوپور زد تا روزے تمام در دهلی رسید و نزدیک بیگ خان رامع دیگر امرائے بادشاهي باذن جنگي ازپیش روئے خود نزد تا شته گریزانید و با پنجاه هزار سوار و هزار و پانصد فیل و پنجاه و یک توپ کلان و پانصد ضرب زن و دیگر توپخانهٔ گران پائے ثبات را ستقلال در دهلي افشرد این خبر در مقام حالندهر بعرض اکبر رسید چون دانش بزرگانه با وجود خرد سالي منابت ابزدے داشت با ستماع این خبر مهم سکندر ملتوے داشته بقصد استیصال هیمون بغال نهضت فرمود امرائے بادشاهي از اطراف وجوانب حسب الطلب حاضر شدند تردیبیگ خان که از هیمون شکست یافته بود در ساحت سهرند بملازمت رسید بیرام خان خان خانان که بنابرهم چشمي وحودا ونمي خواست درین سانحه اورا سبک دانسته بمنزل خود برد وتقصیر فرار از بقالي برا و ثابت نمود و بقتل رسانید و بعرض اکبر رسانید که هزیمت امرا و فتح هیمون از تفاقل تردي بیگ خان روي داد و کشتن او برا ي عبرت دیگران صلاح دولت بود اکبر بهوشیاري و اقتضاي وقت اغماض فرموده چیزي برروي او نیاورد و ازانجا مترجه پیشتر گشته بعضي از عساکر منصوره بسرکوبي سکندر خان اوزبک برسم منقلاد ستوري یافت که چندکروه پیشتر میرفته باشد هیمون که از هزیمت امرا و تسخیر آگره و دهلي خبرهٔ و دلیر توشده بود باستماع نهضت اکبر از دهلي روانه گشت و توپخانه را بغرور بیشتر از خود در حوالي پانی پت فرستاد دران نواح درمکان مناسبي نصب کرده آمادهٔ پیکار باشد فوج اکبر که برسم منقلا متعین شده بود جسارت نموده توپخانه را از دست فوج هیمون انتزاع نموده بقابوي خود درآورد و این امر موجب دل شکني بقال ودلاوري لشکر اقبال گردید همدرین اثنا هیمون دل قوي داشته به پاني پت رسید و منتا مدکارزار گرم ساخت فوج منقلا با قبال پادشاهي مستظهر گشته پائے ثبات افشرد و بهادران قوي دل چون شیران زنجیر گسل از طرفین داد مردانگي دادند آثار غلبه از فوج هیمون بظهور رسیده بر فوج پادشاهي شکست افتاد واکثري راه فرار پیمودند هیمون از مودج فیل سر برآورده درصدد اجتماع فوج خود و تعاقب فراریان گردید چون خواهش ابزدي با ستیلائے اکبر و اولاد او بر بلاد هند رفته بود تضارا تیري از شصت یکي از دلاوران مغلیه که درانوقت پائے استقلال فشرده داشت جسته درحدقهٔ چشم هیمون نشست و از کاسهٔ سر او درگذشت او از غایت درد سر خود برتکیه گذاشت همراهیان مودج را خالي دیده راه فرار درکمال اضطرار پیمودند و شکست بعد از فتح بر لشکر او افتاد عساکر پادشاهي که مغلوب گشته سراسیمه حال بود بمشاهدهٔ این عطیهٔ غیبي عطف عنان نموده بتاراج اسباب و اسلحه و اسب و فیل لشکر غنیم پرداخت ناگهان شاه قلي خان نزدیک فیلي که بران هیمون پنهان افتاده بود رسیده خواست که فیلبانرا کشته فیل را که با ساز نقره بود بدست آرد فیلبان از بیم جان امان طلبیده هیمون را در حوضهٔ فیل نشان داد شاه قلیخان ازین بشارت شادمان شده فیلبانرا مهرباني نموده و آن فیل را بافیلان دیگر گرفته روانهٔ حضور گردید رایات خاص اکبرے ازسراي کهروند کوچ فرموده هنوز بلشکر منقلا نه پیوسته بود که نوید فتح و ظفر بعرض رسید و بعد از زماني شاه قلیخان هیمون را دست بر گردن بسته حاضر آورد هیمون بنابر نصرتهائے متواتره که بر افواج و رؤساي افاغنه یافته بود نهایت خیرگي و دلیري داشت و باستکبار میگفت که هرگاه بر همین لشکرهائے بیکران افغان مظفر باشم این پادشاه خرد سال باین قلت لشکر کجا تاب مقاومت تواند آورد و نخوت او باعث زوال او گشت بعد آمدنش در حضور هرچند از بعضي پرسیدند جواب دادن نتوانست بعضي را مرا لتماس نمودند که پادشاه دست خود بعقیده آنها بقصد مرا و تحمل تواب آن شمشیري برا و اندازد اکبر جواب داد که تیغ خون اسیري آلودن از آئین مردمي نیست بیرام خان پاس مرضي پادشاه کرده بعرض رسانید

بیت

چه حاجت تیغ شاهی را بخون مرکس آلودن تو بنشین و اشارت کن بیندیشی یا ببرانی

این بگفت و پیش دستی نموده بصمصام خون آشام تن اورا از بار سر سبک ساخت سر او بکابل و تنش بدهلی فرستاده بردار کشید ند بعد از قتل میمون با استعجال روانه شده در دارالملک دهلی نزول اقبال فرمود و جشن شادمانی ترتیب داده بر سریر جهانبانی مجدداً جلوس کرده در فراهم آوردن پراگندگیهای امور سلطنت و تقیید و رزیدن سواد اعظم هندوستان از فروغ معدلت شاهی رونقی تازه پذیرفت امرائی که مصدر تردداتِ نمایان و محاربات شایان شده بودند بخطاب لائق و جاگیر مناسب سرفراز گشته برای انتظام اطراف ممالک دستوری یافتند مولانا ناصرالملک عرف پیرخان بضبط ولایت میوات متعین گشته بدو میمون را که پیر مشناد ساله بود از قصبهٔ ریواڑی مسکن او بدست آورده رهنمائی دین اسلام کرد و جواب داد که مشناد ساله سر گرانمایه در بن کیش بسر برده با بین خود آنرا گزارد پرستش نموده ام اکنون دمی بیش نیست چگونه ترک دین خود نموده اختیار دین دیگر نمایم ناصرالملک مراتب آن بزبان شمشیر داده بیچاره را از مرگاه رانید

در بیان فتح مانکوت و اخراج سلطان سکندر و انقطاع سررشتهٔ افغانان

چون بعرض اکبور رسید که سلطان سکندر از کوهستان برآمده در پنجاب شروع بشورش و تحصیل مال بعض پرگنات نموده در ان دیار رشتهٔ برپاست قلع و قمع او ضرور دانسته از دارالملک دهلی بست پنجاب نهضت نمود بعد قطع مراحل در قصبهٔ دهمیری که اکنون منور پور مشهور است نزول اجلال نمود راجه رام چند مرزبان نگرکوٹ و دیگر راجها و رایان کوهستان بملازمت رسیده کمر خدمت بربستند دران وقت اکبر از کتاب جناب حافظ شیراز رحمه الله تعالی تفاؤل نموده این بیت برآمد

بیت

سکندر را نمی بخشند آبی بزور و زر میسر نیست این کار

ازین بشارت خوشوقت شده متوجه پیشتر شد و پایان قلعهٔ مانکوٹ که سلطان سکندر درون آن متحصن بود نزول نموده محاصره فرمود جنگ تفنگ میان آمد سلطان سکندر با استماع خبر کشته شدن میمون بقال و فتح عساکر اقبال گسسته خاطر و شکسته بال بود د ربنولا شنید که عدلی که در نواحی چناره نگ اقامت داشت خضرخان ولد سلطان محمد خان سور سکه و خطبه بنام خود کرد و سلطان بها در خطاب خود مقرر نموده بانتقام خون پدر خویش که در جنگ میمون کشته شده بود با عدلی جنگ کرده غالباً آمد و عدلی در رزمگاه کشته شد سکندر بادراک چنین اخبار افاغنه را عار ازاقبال شرمنده بیدست و پا گردیدن و عنان جرأت از دست داده زبان عجز و انکسار برگشود و استدعا نمود که یکی از بندهای درگاه والاجاه دست گرفته مراد حضور رساند حسب الالتماس او میر شمس الدین صحیح اتکه خان و مولانا ناصرالملک برای اطمینان خاطر او روانه شدند در حضور رخصت یافتند سکندر فرستاده خود را با جزاز در باقته التماس نمود که مصدر تقصیرات عظیمه شده ام روی آن ندارم که در حضور رسیده عذر خواهی نمایم بالفعل پسر خود را بعتبهٔ فلک رتبه می فرستم

بعد چندگاه خود هم بجناب والا رسیده تا صد مناصب عز دولت خواهی شد التماس او در حضور باجابت مقرون گشت وحکم شد که سکندر بظرف بتنه رفته آن ولایت را از افغانان برآورده متصرف شود و پسرش در حضور والا رسیده بخدمت بجا آرد سلطان سکندر پسر خود را بدرگاه فرستاده بتنه رفت وبعد دو سال درمیان حکمرانان صلح و صفا پیدا گردید و در شروع سال دوم از جلوس دنیا پناه کوچ و تراج سکندر و التماس شوپ و تفویض ملک پنجاب صورت گرفت ۰

در بیان بی اعتدالهای بیرامخان وانجام عمر واقبال او

چون اکبر پادشاه بتقاضای عمر در امور جهان بانی کمتر اشتغال میورزید وسرانجام مهمات مالی وملکی به بیرامخان خانخانان از عهد ما بود پادشاه مفوض بود اکثر اوقات از شوکت خان خانان ازمرتبهٔ نوکرے در رتبهٔ وکالت وامیرالامرائی درگذشت ودست تصرف او بر جمیع کارخانجات وتمامی معاملات نوعی گشت که بالاتر ازان متصور نیست مستی دولت واقتدار زور آورده مثل بیرامخان کسی را مغلوب ومسلوب العقل گردانید وبعضی امور نالائقه از و بظهور پیوست از جمله آنکه باقتضای شیم شریکی مناصب عالیه وماکیرهای آبادان سیرحاصل بوائے رفقای خود گرفته باندهای پادشاهی سلوک هائے ناپسندیده می نمود واکبر را خردسال تصور نموده غلبه وظفر بر مخالفان ونظم امور جهان بانی بزور عقل وبازوے خود می دانست ازگستاخی وبیباکی های عظیمهٔ او آنکه تردی بیگ خان را که از امرای کبار بود بی حکم اکبر بقتل رسانید ومصاحب بیگ را که از ملازمان والا بود بیزی اطلاع اکبر کشت ومولانا مرالملک را که از وابستگان او بود وبنا بر خدمات پسندیده مورد عنایات اکبر گشته مقبول بارگاه بود معزول المنصب کرده روانهٔ کعبة الله گردانید وهمچنین با اکثر مخلصان اکبری درشت پیش می آمد وروزی فیلی از فیلخانهٔ سرکار والا بی اختیار فیلبان بر فیل بیرامخان دویده فیلبان او را کشت وآن مراعات ادب ملحوظ نداشته فیلبان بادشاهی را بقتل رسانید ونیز روزے بیرامخان در کشتی نشسته سیر دریاے جمنا می نمود یکی از فیلهاے سرکار والا درجوش وخروش مستی بدریا درآمد وسر کشی آغاز کرد چون کشتی نزدیک رسید فیل بجانب کشتی دویده اگرچه فیلبان آن فیل را بزور نگاهداشت اما بیرامخان را ازین حرکت وسیله از طرف اکبر بهم رسیده آزرده خاطر گشت اکبر با استماع این احوال فیلبان را بسته نزد خانخانان فرستاد واظهار عنایات بسیار فرمود چون ایام اقتدار او نزدیک رسیده بود پاس ادب وآدمیت را از دست داده فیلبان بیگناه را بناحق کشت وازین قبیل اکثر بارها صدور یافته ازسنوح چنین امور غیر مستحسن مزاج اکبر برآشفته ترک مدارا نموده درتدبیر مدافعه افتاد وبعد اندک زمانی با چندے از امرا سیانهٔ شکار از آگره برآمده در دهلی رسید وبشهاب الدین احمد خان صوبه دار دهلی این راز سربسته درمیان آورد وبرامین مطاعه بامرائیکه در اطراف بودند اصدار یافت متضمن آنکه خاطر اقدس از بیرامخان متغیر گشته بعزیمت امور سلطنت بر دست همت خود گرفته ایم هرکس ارادهٔ بندگی دارد بلدرگه آمده حاضر شود میرمحمد امین محمد خان تکه را ازسمرند طلبداشته علم ونقاره وتومن طوغ ومنصب سرهند بایو محمت فرمود اکبر امرا از اطراف آمده حاضر شدند وامرائیکه نزد بیرامخان بودند بیرا زوحدانیه [illegible] استماع این خبر عجز ونیاز بسیار ومعاذیر بیشمار نوشت اکبر جواب داد آمدن تو درحضور ما مصلحت نیست بیرآنکه روانهٔ مکهٔ معظمه شود وبعد ازانکه مراجعت نماید مورد الطاف خواهی شد بیرامخان چون رخصت سفر حجاز یافت او آگره برآمده بعد رسیدن درمیوات پسر سلطان مثل اعانه وعاونان سور را که با او بودند مرخص

گردگویند که وقت رخصت ایماتی کرد که در ممالک محروسه خلل ازنو بخود اراده منجاب نمود اکبر باستماع
این خبر فرمانی متضمن مواعظ پسندیده اصدار فرمود بیرام خان تا مرائے نشنه برداران وجبه جاه و توپچی
وجوت افغان که داشت در یکا نیر رفت و چند گاه پیش رائے کیا ن مل زمیندار آنجا آسوده بسمت پنجابیه
روئے آورد و برده از روئے کار برداشته بقصد صریح و رزیده براه بهند و تهاره در نجاب رسید اکبر
میرشمس الدین محمد خان اتکه را با امرای دیگر بدافعهٔ او متعین فرمود و خود نیز در پی او از دهلی نهضت نمود
اتکه خان گرم و چست شتافته در رسید و در میان دریائے ستلج و بیاه در حوالی موضع کوماچور تابع بوکنهٔ
داروک تلاقی عسکر بن اتفاق افتاده محاربهٔ عظیم روئے داد بیرام خان غالب آمده برلشکر بادشاهی حمله آورد
چون زمین شالی زاروگل و لای بسیار بود پائے لشکر بیرام خان دوگل فرو رفت و لشکریان اتکه خان حال
مخالفان بد بین منوال دیده اکثری را به تیر دوختند و بسیارے را علف تیغ بیدریغ نمودند و برخی را اسیر
گرفتند بیرام خان بمشاهدهٔ این احوال تاب نیاورده منهزم گشت و در پناه راجه گنیش زمیندار دامار بور
که در کوه سوالک واقعست رفته در تلواره اقامت ورزید خبر این فتح در منزل سهرند بعرض اکبر رسید
پادشاه بعد ادراک این نوید بلاهور تشریف برده بعد چند روز از انجا مراجعت نموده و در حوالی تلواره
نزول اقبال فرمود کومیان مجوم آورده بعد جنگ بسیار روبهزیمت نهادند بیرامخان چون سورت ادبار
در آئینهٔ احوال خود مشاهده کرد مذر تقصیرات و ندامت بسیار بحضور پادشاه معروض داشت و استدعا
نمود که معتمدے از حضور آید و دست مرا گرفته باستان والا حاضر سازد او لا مولانا عبدالله سلطانپوری
المشهور بخان رم الله بعد آن مسلم خان متعین شدند فرستاده ها با نواع دلاسا و دلدهی بیرامخان را آورده
روبراه درگردنند اندا خته حاضر گردنند او بحضور رسیده گریهٔ بسیار کرد و اکمرار روئے عنایت روبراه
از گردنش دور نموده بدستور سابق حکم نشستن کرد و در آخر مجلس بخوشنودی و نهضت سرفراز داد
بعد اتمام این مهم رایات عالی متوجه دهلی و بیرامخان روانهٔ مکهٔ معظمه گردید این مقدمه در سال ششم
جلوس روئے داده

القصه بیرامخان بعد قطع مسافت در شهر پتن از مضافات احمد آباد گجرات رسیده روزے چند
بنا بر رفع مالکی مقام نمود مبارک خان نامی افغان لوحانی که پدرش در جنگ ماچهی واره که افغانان
را با بیرامخان در رفاقت همایون پادشاه روئے داده بود کشته شده نزد موسی خان حاکم آنجا قیام داشت
پا انتقام خون پدر خود قصد بیرامخان بخاطر آورد اتفاقا روزے بیرامخان بسیر کولابی بزرگ که درمیان
آن نشیمنی بود بکشتی نشسته رفت هنگام مراجعت چون از کشتی برآمد مبارک خان مذکور با چهل افغان دیگر
رسیده چنان نمود که بقصد ملاقات میرود همین که نزدیک رسید چنان چند ضربت بیرامخان زد که
از سینه برآمد و دیگرے شمشیر زده کارش تمام کرد جمعی از نفرا قالب خونی او را که درجهٔ شهادت یافته بود
برداشته در حوالی مقبرهٔ شیخ نظام الدین بخاک سپردند بعد ازان استخوانش بمشهد مقدس رسید شاعری
این رباعی در تاریخ شهادت او گفته

بیت

بیرام بطوف کعبه چون بست احرام نرسیده بکعبه کار او گشت تمام
تا تاریخ وفات او بجستم از عقل گفتا که شهید شد محمد بیرام

میرزا عبدالرحیم پسر بیرامخان که سه ساله بود در حضور راقم رسیده مورد الطاف گشت اکبر بدست نوازش

بورق اوگذاشته بجناب میرزا خانی میفرستد و میگوید رخصت مراجعت بدهد
گرید بخطاب فرزندی برخوردار خان سپه سالار و منصب پنج هزاری که دران زمان زیاده ازان منصب
بخطاب نمود و در حرمه برادرانه چنانچه شیوهٔ ولایت گجرات رفته رفته دکن او گردیده بدان دولت راجه تودرمل نظیر
وپیش امرو وزارت اعلی با و تعلق یافت خانخانانی که بموزونی فطانت طبع وسعت عالی و شهامت فطری
وحمیت ذاتی بیابان درندوستان شهرت دارد همین خانخانا بود *

القصه چون بیراجان ازمیان رفت اکبر بنفس خود در سرانجام مهام سلطنت وجهانداری رفع
قمع مخالفان و اعادی متوجه شد *

در بیان تسخیر ولایت مالوه

چون از زمانه در ولد شجاعت خان المشهور بشجاع خان افغان که از امرای شیرشاهی بود در ولایت مالوه حکومت
باستقلال داشت از مستی و جوانی و مستلذات نفسانی در صحبت زنان و مجالست نسوان بسر میبرد و سه
چهار ی از زنانه صاحب جمال و دلبران با نغمه و دلال فراهم آورده اوقات در مشتهیات نفس کل را بدان صرف
از جملهٔ آنها روپ متی نام معشوقه داشت که از آوازهٔ حسن نغمه و جمال او عالم مالا مال بود

نظم

خنده اش از لب یاقوت میبرد نمک — از خندهٔ شکرین میبرد نمک
بگلزار وحش از مشک داغی — گرفته آشیان زاغی بباغی
مکحل نرگسش از سرمهٔ ناز — زمژگان برجگرها تاخته انداز
دولعلش از تبسم در شکر ریز — دهانش در تکلم شکر آمیز
بزیر چرخ کس پیدا نکرده — که رویش بیند و خندا نکرده

با زیبا و رنقد دل و جان در معنش داکرده گرفتار دام عشق او گشته بود نقش هائے عیش نظیر در سرود که
بزبان هندی می بست نام خود و روپ متی را یکجا می آورد و شبان روز با صناع نغمه و سرود اوقات عزیز را
ضائع می نمود و در شرب مدام صبح و شام گذرانیده روز از شب نمی شناخت و اوقات حیات را بنابایست مصروف میداشت

بیت

بنای دولت خود آن کسی خراب کند — که شام می خورد و صبحگاه خواب کند

چون بدستی مائے او بیراگند گیهائے ولایت بعرض اکبر رسید عساکر منصوره بسرکردگی ادهم خان
بنابر استیصال آن بدمآل و تسخیر ولایت مالوه معین فرمود ادهم خان بعد طی مراحل در حوالی شهر سارنگپور
که دارالامارهٔ او بود رسید بازبها در که بغفلت و بدمستی زندگانی میکرد وقتی مطلع گردید که جیوش نهروزها
شهر او را محاصره کرده با چار صف آراسته آماده پیکار گردید و باندک زد و خورد راه فرار گرفت ادهم خان
بعد هزیمت او بشهر در آمده بغرا مراجعت در آوردن خزائن و دفائن کوم کرد بدخصوص در بهم رسانیدن زنان
مراتبل و رقاصه گرم گرگشت بعد ضبط نقد و جنس و بدست آوردن اکثر زنان کمان را بجست و جوی روپ متی
برگماشت چون بازبها در در هنگام انهزام کسان خود را برائے نقل زنهائے محبوبهٔ خود بر سر مندو فرستاده بود و آن
که در بابان حوادث عظیم عورات را به تیغ بیدریغ می کشتند و آن را جوهر می نامند فرستاده بود و آن

(عقد سهٔ کتاب سیر المتأخرین)

سنگین دلان دیوشاد آشوب رسته بیکران را زم گل را نید و خون بیگناهان چندان ریخته بود ند و روبت بقتل و روپ متي رسیده ظلمهٔ بي باك زخمي چند با وهم زده منوز خمارش تمام نکرده بود ند که لشکر منصور د رسیدن و آنها را آنقدر فرصت نشد که کار روپ متي با تمام رسانند اورا مربیش ادهم خان حاضر آوردند آن بخته کار التماس نمود که زخمهاے کاري دارم بالفعل مرا درخانهٔ شخصي نگاه دارند بعد به شل ن بجد مت حاضر متي تواند شد ادهم خان اورا د رخانهٔ شیخ عبرنام د رویشي که به تقوی د ران دیار مشهور بود گذاشت روپ متي د رعورات د رویش بسر برد و معالجهٔ خود نمود تا آنکه به شل لیکن زخم فراق بازیاد د رکه د ردش بود به نمي شل

مصرع

زخم هجران نشود به زمداواے حکیم

ادهم خان از غایت شوق بیموسنه خبرادمي گرفت چون روپ متي صحت یافته غسل نمود و جاے مذرے نماند التماس مشك و عنبر و کافور و دیگر خوشبوئیهاے نمود تا خود را آراسته و تعطیر کرده بجل مت شتابد ادهم خان که فریفتهٔ او بود فی الفور باخوش بوئیهاے مطلوبه کافور را هم چون خواسته بود فرستاد اردواے عشق مشق بازیاد ربك کف دست کافور خورده و چادر بر سر کشیده چنانچه خوابیده بگریبان ارنگرد ید و

بیت

زن زانش عشق بیش سوزد خاشاك ضعیف بیش سوزد
خوش آنکه براه عشق جان داد عشق است که جان با توان داد

ذکر احوال سلاطین مالوه

برمتر صدان اخبار پوشیده نماند که بلاد مالوه مکیست وسیع وولا یتیست فراخ وآباد و همه وقت حکام ذي شان د ران دیار بوده اند وراجهاے کبار و رایان نامدار مثل راجه بکرماجیت وراجه بهوج و امثال ذلك که تا حال حکایات عجیبه و اوصاف جمیلهٔ آنها بر زبان عالمیان جاریست بحکومت آن ولایت نام و نشان شایان گذاشته اند و از زمان سلطان محمود غزنوي طوراسلام د ران دیار شده از سلاطین د هلي سلطان غیاث الدین بلبن بران استیلا یافته از ان زمان د رتصرف سلاطین د هلي د رآمده چون سلطان محمد شاه بن سلطان فیروز شاه جمعي راکه درایام ادبارش رفاقت و همراهي کرده بود ند بعد جلوس برارونگ جهانباني ولایت کرده چهارکس راچهار ولایت داد وآن چهارکس بسلطنت رسیدند اعظم همایون ظفرخان بگجرات و خضرخان بملتان و دیپال پور و خواجه سرور خواجه جهان که خطاب سلطان الشرق یافته بود بجون پور و دلاورخان بمالوه ازابتداي سنهٔ مقصد و نود و شش هجري دلاورخان بحکومت مالوه قیام داشت چون سلطان محمد شاه رحلت نمود و د رهند وستان هرج و مرج روي داده هریکي ازامرا بهوا جیت لواي حکومت برافراشت دلاورخان نیز از والي د هلي انحراف ورزیده بطریق سلاطین ملك داري خود نمود مدت حکومت او بیست و پنج سال سلطان هوشنگ بن دلاورخان سیزده سال سلطان محمود بن سلطان هوشنگ یکسال و چند ماه

سلطان محمود خلجي امير الامرائي سلطان غوشنگ شاه بود وخوا مرزود رسالهٔ نعماے سلطان محمود سلطان
را از زماني زمرد ها نيده بر مسند حکومت تمکن يافت وتمام ولايت مرند ي وما آوا تا زور رشمشير برگرفته
ايام حکومت او مي ودو سال سلطان غياث الدين بن سلطان محمود خلجي سي سال سلطان ناصر الدين بن سلطان
غياث الدين چهار سال وچهار ماه وسه روز سلطان محمود بن سلطان ناصر الدين بست ودو سال ودو ماه
سلطان بهادر شاه والي گجرات سلطان محمود را در معرکه کشته ولايت مالوه بتصرف خود در آورد ايام حکومت
او شش سال ملوفا درشاه از امراے کبار سلاطين آن ديار بود بعد فوت سلطان بهادر شاه چون ولايت
مالوه فرمان روائي نداشت غالب آمده سکه وخطبهٔ بنام خود کرد در زمانيکه ناصر الدين بن محمد همايون بادشاه
بطرف مالوه نهضت فرمود شيرشاه دران ايام که آغاز خروج او بود به ملوفا درشاه نوشت که بطرف آگره
خلل انداز دومهر بروي نامه نمود وتيز جواب آن را نوشته مهر بروے جواب زد شيرشاه بدين جهت
بر آشفت وبعد استيلا بر سلطنت بمنازعت او برخاست تا درشاه تاب مقاومت نياورده ملاقات کرد عوض
مالوه ولايت لکهنوتي با ومقرر گشت روزے از منزل خود سوار شده بملاقات ميرفت جمعي از معل که در
معارف بدست کسان شيرشاه اسير شده بودند به تعسر گرفتار ريلداري مي کردند تا درشاه ترسيد که مبادا
شيرشاه با من هم چنين سلوک کند ازين هراس گريخته بدررفت ايام حکومت او شش سال وپنج ماه شجاعت خان
عرف شجاول خان افغان نائب شيرشاه دوازده سال ويک ماه با زبهادر عرف بازيد خان بن شجاعت خان
دوسال ودو ماه وبيست وسه روز ازايشان اے سنهٔ مفصل ونود وشش لغايت سنهٔ بهصد وشصت ومفت هجري
مدت يک صد وهفتاد ويک سال حکومت ولايت مالوه از تصرف سلاطين دهلي بيرون ماند اما درين مدت
اکثر اشياس اعلب زمان اصالة وبرخي در بعض احيان وکالة دران ولايت حکومت کردند چون ادهم خان
کامياب فتح وفيروزے گشت وخزائن فراوان باچنين ولايت وسيع بدست او افتاد مغرور گشته سر از اطاعت
بادشاهي برتافت وآنچه از نقد وجنس وفيل خانه وتوپخانه وزنهاے بازبهادر بدست آورده بود همه را
متصرف گشته از انجمله چيزے به درگاه والا ارسال نداشت وحق نعمت پروردگي را برطاق نسيان نهاده
راه بيماے بغي وانحراف گرديد لاجرم پادشاه خود متوجه مالوا شد ونزديک قلعهٔ کاکرون که تا آنزمان
مفتوح نشده بود رسيده در روضة العين آن قلعه را بتسخير درآورد ومتوجه بيشتر گرديد ادهم خان که ازنهضت
موکب والا بي خبر بقصد تسخير قلعهٔ مذکور از شهر سارنگ بورير آمده بود ناگهان طليعهٔ رايات اکبري بنظرش
درآمد وصحالة تنها پيشتر رفته از اسب فرود آمد وبشرف ملازمت مشرف گشت اکبر در سارنگ پور نزول
اقبال فرموده شب در منزل ادهم خان بسر برد اولوازم پيشکش ونيازبتقديم رسانيد روزے چند در انجا
اقامت روے داد بعد جمعيت خاطر از نظم ونسق آن ولايت ادهم خان را بدستور سابق بحال داشته معاودت
بمستقر الخلافه آگره فرمود بعد چندے عبد الله خان بحکومت آن ولايت متعين گرديد وادهم خان در
حضور رسيد چون معهذا بادهٔ دولت وجواني ومل هوش مي نادان بود روزے در محل ديوان عام پادشاهي
با شمس الدين محمد خان آتکه گفت وگو کرده او را بقتل رسانيد وبقصد پادشاه عازم حرم سرا گرديد پادشاه
در استراحت بود از شور وغوغا بيدار گشته بيرون مي آمد در راه ادهم خان روبرو شد تيغ بر هنهٔ خون آلود
در دست داشت اکبر از نعره زدن وبانگ بروي زد وگفت اي بچهٔ لاده اتکه مارا چرا کشتي وچنان مشتي
بر سرش زد که او بي هوش افتاد حاضران بموجب حکم آن بي باک را بسته از قلعه بزير انداختند او
در دم قالب تهي کرده

در بیان تسخیر ولایت کشمیران

این ولایت مابین دریاے سند و بهت واقعست مرزبانان آنجا از زمانیکه بطور خود بوده گاهی اطاعت فرمان روایان دهلی نکرده بودند در بعضی از تسخیر نوشته اند که آن ولایت از قدیم داخل کشمیر بود سلطان محمود غزنوی بتسخیر درآورده بیکی از امراے خویش که از نژاد کیان کیهر نام داشت سپرد از آن زمان نسل او به کیهران معروف و بران ملک قابض بوده حکومت باستقلال میکردند شیر شاه و اسلام شاه مدتی بتسخیر آن ولایت کوشیدند و قلعهٔ رهتاس نام برسر حد احداث کردند تا جماعه کیهران عاجز شده مطیع شوند اصلا کارے از پیش نرفت و مصالحه درمیان آمد سلطان سارنگ حاکم آنجا مع پسر خود کمال خان باردوے ملازمت پیش اسلام شاه آمد او هردو را دستگیر کرده بقلعهٔ گوالیار فرستاد سلطان آدم برادر سلطان سارنگ بر مسند حکومت نشسته متواتر بجنگ هاے مردانه نمود و بزور شجاعت ولایت خود نگاهداشت و اسلام شاه بی نیل مقصود برگشت نوبتی اسلام شاه فرمان داد که زندان خانهٔ گوالیار را گاوك کرده و از بنیاد شته آتش زنند فرمان بدیران حسب الامر بعمل آوردند سلطان سارنگ باتفاق بی زبان انیان در آتش بارود پریده بعالم نیستی شتافت و بسعط آلهی کمال خان پسر سلطان سارنگ در گوشهٔ زندان خانه از چنان بلاے بی زینها رستگاری یافته بعد انقطاع رشتهٔ دولت افغانان کمال خان از قلعهٔ گوالیار رخلاص یافته شامل ملازمان درگاه اکبرے گردید در جنگ میسون ورد بگرمحاربات نردات نمایان کرده مورد الطاف بادشاهی گشت چون بادشاه را بحال خود متوجه یافت استدعاے ولایت موروثی خویش نمود فرمان والا بنام سلطان آدم صادر گشت که چون او رد و دستگیر کردن کامران میرزا بحضور رسایدن بادشاه جنت آرامگاه نیکو خدمتها بظهور رسانیده و دم اطاعت این خاندان میزند بنابرین از روے فضل و کرم نصف ولایت بروسلم داشته شد باید که نصف ولایت بحمل و کمال خان که نبیرزاده آن ملک است وخدمات شایسته بجا آورده واگذارد سلطان آدم بمقتضاے برگشتگی بخت سر از حکم بر تافته بموجب فرمان عالیشان بحمل نیاورد لهذا امیر محمد خان برادر کلان اتکه خان و دیگر امرا متعین پنجاب باستیصال سلطان آدم و امانت کمال خان مامور شدند سلطان آدم قدم جرأت از دایرهٔ خود بیرون نهاده تا قصبهٔ میلان این طرف آب بهت رسیده بمقابله پادشاه جنگ کرده منهزم گشت امیر محمد خان متعاقب او رفت و تمام آن ولایت را بضبط خود درآورده داخل ممالک محروسهٔ خود نمود اکبر از روي عنایت تمام آن ملک بکمال خان مرحمت فرمود و سلطان آدم را احراز یافت .

در بیان رسیدن زخم تیر بر اکبر پادشاه

روزے پادشاه بزیارت روضهٔ شاه نظام الدین معروف به اولیا تشریف برده هنگام مراجعت چون بچوتی رسید یکی از خون گرفتها در کمین گاه بوده تیرے بسوے او انداخت و بر کتف راست رسیده قریب بنروب فرونشست غریو از نهاد حاضران برخواست آن بی باک را دستگیر کرده حاضر آوردند مردم در پی تفحص شدند حکم شد که تفتیش نکنند مبادا این بیحیا مردم را ناحق در بلا اندازد جهان را از لوث هستی او زود پاك سازند بموجب فرمان همان دم او را بقتل رسانیدند و اکبر با وجود چنین زخم منکر همان طرو تمکین وقار را اسب سواری و تحاشه آمده بمعالجه پرداخت و در عرض هفت روز زخم لبدمال یافت بعد ازان ظاهر گشت که آن کس بتعلق نام غلام شرف الدین حسین میرزا بود و تیر با کبر براے آن زد که میرزاے مذکور او را از عدالت بقصاص پادشاه فرستاده بود .

در بیان کشته شدن شاه ابوالمعالی

از درزمان همایون بادشاه بوسیلهٔ جمال ظاهری از مقربان درگاه شده بود و خرد را از فرزند آن بادشاه می شمرد اگر به حسن صورت داشت اما بل خوبان میرود *

بیت

عیب باشد که نکوروی نکو سیرت نبود رنگ آن گل چه آورد که در بر نبود

وقتیکه در خطهٔ کابل بر سریر جهانبانی بر مسند اکبر بادشاه زیب و زینت یافت جمیع امرا در جمیع جشن حاضر شدند ابوالمعالی بعضی سخنان دور از کار بر زبان آورده از آمدن حضور علی ما جست میرامان خان خانان بر صورت او را دلاسا داده طلبیده اشت و در میان انجمن بموجب حکم محبوس گشته بلا مرور زمانه از غفلت کوتوال قلعه از لاهور گرفته بعد مدتی باز دستگیر شد و در قلعهٔ بیانه زندانی بود زمانیکه بیرامخان روگردان شده دران نواحی رسید او را بازدن انبات دیگر سرداد او بمکه رفته بعد چند سال باز بهندوستان آمده گرد شورش بر انگیخت چون کاری بیش نبردن نتوانست در کابل رفته ماه جوجک بیگم والدهٔ محمد حکیم میرزا را بفسون و بسانه بطرف خود کشیده دختر او را که مستورهٔ میرزا بود در عقد نکاح خود درآورده در کابل مدار علیه جمیع کارگشت و مردم را بخود گردانده رفت فاموبیگم را مستقل زمانیدن و دم استقلال زده بسرور ایام را گذرانیدن میرزا بیگم را بنشان خانهٔ عدم فرستاد میرزا سلیمان حاکم بدخشان بر حقیقت حال واقف شده بزودی استعداد محمد حکیم میرزا بر کابل لشکر کشید از ین طرف شاه ابوالمعالی نوج آراسته بقصد پیکار روانه گردید و بر کنار آب غوربند در لشکر بهم بیوسته آمادهٔ کارزار شدند محمد حکیم میرزا که از و بغایت تنگ بود درین جنگ خود را جلو ریز بمیرزا سلیمان رسانید شاه ابوالمعالی از مشاهدهٔ این حال سراسیمه شده روبفرار نهاد و بدخشیان تعاقب کرده در موضع چاریکاران رسیده دستگیر نمودند میرزا سلیمان بعد فتح در کابل رسیده بعضی از رجال کابل بامرای خود جاگیر داده صبیهٔ رضیهٔ خود را در حبالهٔ محمد حکیم میرزا درآورده معاودت بدخشان نمود شاه ابوالمعالی را زنجیر کرده نزد میرزا فرستاد ازانجا که او حق نعمت فراموش کرده مصدر امور ناشایسته شده بود میرزا او را بقصاص خون والده خود سیاست کشید *

بیت

نه مرگ شنیدم در مرگ خویش که بد مرد را نیکی آید به پیش

در بیان تسخیر ولایت کرکه آنرا کونده والده گویند

قبل ازین میچکس از خواتین اسلام بران دست نیافته و هم جهول علاطین مسلمین دران دیار نرسیده درینولا چون راجهٔ دلیپ حاکم آنجا فوت شد مرتن اسین بسر بنجا لهٔ او قائم مقام گردید رانی درگاوتی والدهٔ او بسبب خرد سالگی پسر حکومت آن ولایت می کرد آن صورت در شجاعت و فراست یکتا بود بمقام کاوزار مردانه و کارنامه بظهور رسانیدی و در شکارگاه شیر را بر خاک هلاک انداختی و بارعام داده امور حکومت را باین مردان عالی فطرت صورت انجام دادی و در لوازم ملکداری و مراسم سرداری تدابیر صائبه بجا آوردی چون حقیقت آن ولایت بعرض اکبر رسید آصفخان و عبدالمجید و زیرخان برادر عم از اولاد

شیخ زین الدین خوافی که امیر تیمور با و اعتقاد تمام داشت بتسخیر آن ملک معین شدند آنها در آنجا رسیده
صفوف مصاف آراستند رایی در کوهی مصاف گشته فیل سیاه زور مست که آهن و جنگ مردانه نموده از دست خود
تیر و تفنگ زده بسیاری را کشت و کارهای نمایان بظهور رسانید بالآخره اصفهان غالب آمده فیروزمند
گردیدند و لشکریان رایی اکثری کشته و خسته شدند و بقیة السیف بیابان گرد هزیمت گشتند رایی احوال
خویش بدین منوال دیده هزار داری که در پیل او بجای بیابان نشسته بود گفت که از خنجر آبدار کار مرا تمام
کن او جواب داد که از من او محل و مهٔ خود جرأت نمی تواند شد آن عورت که همت مردانه داشت بزبان آورد
که مردن به نیکنامی به از زیستن بعار است این را گفت و بدست خود بخنجر بران کار خود تمام ساخت و آنولایت
بتصرف آصفخان و دیگر خانان همه مسخر گشت صد و یک سند و ق اشرفی طلا سوای زر سفید و نقره آلات
و طلا آلات و اقسام هیاکل و تماثیل و اقسام طلا و دیگر انواع اجناس بیرون از حد شمار و قیاس و مقدار
فیل نامی بضبط درآمد آصفخان همه را بتصرف خود درآورده چیزی از آنجمله بدرگاه اکبر فرستاد و از ظفر
یافتن بر چنین ملک وسیع و بدست آمدن این قدر دولت مغرور گشته نمی ورزید آخر کار چاره نا چار بدرگاه
والا رسید در مهم چیتور و دیگر مهمات معسکر خدمات شایسته گشت و آنولایت بتصرف اولیای دولت درآمد

در بیان تعمیر قلعهٔ اکبرآباد

در سال دهم جلوس والا مطابق سنهٔ نهصد و هفتاد و سه هجری اساس نهاده آمد فرروز چهار مزار استاد کار
از سنگ تراش و سنگ برآهنگر و نجار و مزدوران بکار پرداخته بعرض سی درعه برآوردند و بنیاد آن از آب
درگ شت و ارتفاع بشصت درعه رسید تا سرکنگره از سنگ تراشیده بنا نهاده اند همچنین بنا یان چابک دست
و خارا تراشان قوی پنجه و آهنگران و نجاران عمارات دلکشا و منازل فرح افزا در دولتخانه و لابتر تیب برآراستند
نقاشان جادو کار و مصوران سحر طراز در تصویر گلها و غیره تماثیل بدیعه نموده گویا نگارخانهٔ چین و گلزار
بهشت آئین بروی کار آوردند و در عرض هشت سال قلعهٔ متین و شهری عظیم صورت نمایش یافته باکبرآباد
موسوم گردید این شهر در وسط ممالک محروسهٔ هند واقعست و آب و هوای او خوش و سیر دریا دلکش *

در بیان قتل علی قلی خان و بها در خان

در زمانیکه غفران پناه همایون پادشاه از عراق معاودت فرمود از جمله لشکرهای عراق که شاه طهماسپ
بکومک و امداد متعین فرموده بود حیدر سلطان مع مردو پسر خود علی قلیخان و بهادرخان نیز بود حیدر
سلطان بعد فتح قندهار در وقت مزیمت همایون از کامران میرزا در اثنای راه برحمت حق پیوست علی قلی
و بهادر پسران او در رکاب همایون بوده مصدر خدمات پسندیده شدند و خطاب خانی یافتند بعد رحلت
همایون چون اورنگ سلطنت بجلوس اکبر رفعت یذ یرگشت و همیون بقال و دیگر مخالفان بدمآل متواصل
شدند علی قلیخان بخطاب خان زمانی سرافرازی یافت و سرکار سنبهل بجاگیر او مقرر گشت با قضای
شباعتی که داشت بزور شمشیر از سنبهل تاوده بتصرف خود درآورد و بهادرخان برادرش نیز خدمات شایسته
بجا آورده وکیل السلطنة و مدار المهالک گردید خانزمان بمصاحبت سفله طبعان و غرور شجاعت سر از اطاعت
پادشاهی برتافت و آثار یغی و نافرمانی از و بروز نموده بعضی امور یکه خلاف مرضی پادشاه بوده ظهور
میرسید از جمله آنکه شاهم بیگ نام ساربان پسری که حسن صورت داشت و در سلک فوجیان همایون
پادشاه منسلک بود خانزمان با او تعلق خاطر بهم رسانیده بعد رحلت همایون او را بملازمت و مدارا بسوی

خود کشیدن و شیفتگی بسیار بظاهر دریافته کار جهانی را میدانند که بیان او کوشش کرده بادشاه فرمی گذشت چون
این معنی بسمع اکبر رسید فرمانی متضمن تسلی بسیار نوشته بسکم فرستاد که ساربان پسر را بدرگاه روانه بفرستند
آن مست غرور متنبه گشته آثار بد مستیها زیاده بر ظاهر ساخت و مراج بادشاه ایران بسیار از دیدن و شنیدن
بعد مبالغه بسیار ساربان را بسرحد کور راه نظامر از پیش خود راند چون خانزمان آرا رجان نام لولی مرحوم
خبر داشت و با ستقبال شاهم بیگ آن زن نکاحی را با و بخشیده مدتی زیر ران شاهم بیگ هم بود و نیز
آن زنکه را بعبد الرحمن نامی که از معاشش بود و با لولی مذکور تعلق خاطر داشت بخشید در بنولا که
شاهم بیگ از خانزمان بظاهر جدا گشته پیش عبد الرحمن مذکور در برگنه سرمپور که جاگیرش بود
آمده روزگار می گذرانید روزے در حالت مستی از عبد الرحمن لب لولی مسطور بوسه و عنق در میان آورده
شاهم بیگ بغضب و تعدی پیش آمده عبد الرحمن را بقید حبس لولی از خانهٔ او بیرون آورده بحضرت گذشت
برادران عبد الرحمن رسیده بمقتضای حمیت جنگ کرده شاهم بیگ را تعاقب رسانیدند این خبر بسمع خان
رسیده موجب آشفتگی خاموش گشت چون بقوت سماعت برسر او عنقریب غالب آمده تاولایت اودهه در تصرف
داشت و مبارزخان پسر سلطان محمد مدتی را که او اعتبار را خبر جا و خطاب کرده هر بیشورش برگشته بودن
نیز شکست داده فیروزمند گشته بود رها و نرسنگرو برگنه تل شاهم بیگ را با تاراج بادشاه سپرده
بمی ورزیدن و مراجعهٔ سزا از طاعت برتافت و بهاد رخان برادرش نوشته با و سخن مذکور را بمی مردود
برادر رمصدر شورش گردیده باعث اختلال ممالک محروسه گشتند بادشاه چندمرتبه بپرسی خویش نوشتند
رفت و جنگ ما در میان آمد اما بوساطت امرای بزرگ تقصیرات آنها معاف می گشت چون از رعایت ملا
با وجود مفوجرائم متواتر امصدر حرکات ناشایسته شدند بالضرور اکبر با متیصال آن بد مآلان جازم
گشته از اکبر آباد یلغار فرمود و چند روز شب قطع راه نموده در حوالی برگنه سکرور ناگهان بر سر
مخالفان رسید و صارئهٔ سخت روے داد آن مردود برادر دل بر مرگ نهاده بجنگ پیشقدمی کردن فرار نموده
اگرچه همگی پانصد سوار و چند پیل در رکاب اکبر بود ما مزاران لشکر تابین الی میرداشت
قضارا در عین جنگ اسب بهادرخان چراغ پا گشت و او را رخانه زین بر زمین افتاد بهادران لشکر مسرور
رسیده او را دستگیر کردند و دست برگردنش بسته بحضور آوردند اکبر پرسید که اے بهادر دروغ تو زیبا
چه بود واقعه شد و که مصدر این همه فتنه و فساد شدے او هیچ جواب نداد بعد مبالغه بسیار بر زبانش رفت
الحمد لله علی کل حال درین اثنا شهباز خان بموجب حکم والا او را از بارسر کوش کردانید پس از مدتی
یکی از سرامیان خانزمان را گرفته آوردند و ظاهر کرد که فیل یک دندان سرکار بادشاهی خانزمان را کشته
و او در معرکه افتاده است حکم شد که هرکس سرماے جوانمرد بیاورد بحساب هر مغول یک اشرفی و هر سر
هندوستانی یکروپیه انعام یابد صردم سرماے لشکریان مخالف را بریده می آوردند و اشرفی و روپیه
می یافتند تا آنکه سرخانزمان آوردند اکبر از پشت زین بر زمین آمده سجدهٔ نیاز را بسجدات شکر بی نیاز
بر زمین سایید و سر آن مردود بیرحم را بجانب اکبر آباد فرستاد از ابتداے سال سوم جلوس لغایت سال
یازدهم حال ما ازین مردود برادر در ممالک محروسه بود در سنهٔ سال دوازدهم بقصه و آشوب آنها فرو نشست

نظم

حق صاحبدلے نیه کردن بلکند همس را سرو کردن
یا ولی نعمت از بودن آنی کرمیرے که مرکون آنی

ذکر در بیان شورش میرزایان و تادیب و تخریب آنها و تسخیر ولایت گجرات

ابوالمیم حسین میرزا و محمد حسین میرزا و مسعود حسین میرزا و ماثل حسین میرزا پسران محمد سلطان میرزا که سلسلهٔ اویصا حبقران امیر تیمور گورگان میرسید بمقتضای بد طینتی و سفله خوئی مصدر شورشها میشدند و بتا نرمان و بهادرخان یکدل بوده در ممالک محروسه خلل می انداختند و محمد سلطان پدر آنها که پیرے کهن سال بود در پرتگاه اعظم پور سر کار سنبهل جاگیر خود می گذرانید دو پسر لا که جانرمان و بهادرخان سکافات کردار خود رسیدند میرزایان فتنه و فساد بر دمهٔ خود گرفته علم بردارے را بخلل گرفتند چون رایات عالیات بسمت پنجاب نهضت فرمود از سنبهل بر آمده دست بتاخت و تاراج گشادند و بعضے از جاگیرداران را کشته مال و متاع آنها بیغما جاگیر متصرف شدند و در دهلی رسیده قلعه را محاصره نمودند و باعث آزردا صرار خلائق و شورش عظیم گردیدند اکبر با استماع این سانحه از پنجاب بسمت دهلی برگشت میرزایان از خبر نهضت موکب عالی دست از محاصرهٔ دهلی برداشته بطرف مالوه رفتند و آن ولایت را از محمد قلی برلاس که یکی از امرائے پادشاهی بود گرفته تا هنگامیکه بتصرف خود در آوردند بعد نزول رایات اقبال در دهلی صوبه مذکوره با ستیصال میرزایان بدست سعین گردید در آن زمان سلطان محمود در گجرات فوت شده بود و چنگیز خان غلام سلطان محمود در آن ولایت علم ریاست برمی افراشت میرزایان تاب مقاومت عساکر بادشاهی نیاورده از بردن نهضت و بردن نمودن ولایت مالوا از چیز تاب و توان خود بیرون دانسته بچنگیز خان پناه بردند از انجاکه اعتماد خان گجراتی که او میرزا از امرائے سلطان محمود بود بر سر احمد آباد با چنگیز خان محاربه داشت چنگیز خان رسیدن میرزایان غنیمت دانسته بتوجه جاگیرایشان مقرر کرد چون حملت خوشنیا انتهی آنجا نیز صحبت در نگرفت و با چنگیز خان هم جنگیده بطرف خاندیس رفتند و از آنجا باز بمالوه آمدند بعد از آنکه چهار زمان حبشی چنگیز خان را کشت و در ولایت گجرات غلغلهٔ زرے داد میرزایان از مالوه باز بسمت گجرات رفته قلعهٔ چانپانیر و سورت بی جنگ گرفتند پس از ان قلعهٔ بهروچ را متصرف شده فوت و شکست بهمرسانیدند چون این مقدمه بعرض اکبر رسید تسخیر ولایت گجرات و تادیب میرزایان در خاطر خود مصمم نموده بدولت و اقبال متوجهٔ آن سمت شد بعد رسیدن در حوالی گجرات سلطان مظفر متوطن والی آن ولایت را که از اولاد سلطان بهادر طفل خرد سال بود و بسمت نمود امرائے خود و خلل اندازی میرزایان سراسیمه می گشت دستگیر کرده آوردند اکبر او را در قید نگاهداشت او بعد چند گاه نا یافته گرفتن اعتماد خان خواجه سرا که مدار علیه آن ولایت بود و دیگر امرائے آن دیار آمده ملازمت کردند و گجرات بی جنگ مسخر گردید احمد آباد که مصر جامعیست بفر و رود اکبر رونق تازه یافت میرزا کوکلتاش ولد خان اعظم شمس الدین محمد اتکه را بخطاب خان اعظم که موروثی او بود سرافراز فرموده بصوبه داری گجرات مقرر کرد و بعد انتظام مهلم آنجا در بندر کهنبایت سی کروهی احمد آباد تشریف برده سر دریاے شور نمود و از انجا معاودت فرموده باستیصال میرزایان متوجه شد و در قصبهٔ سرنال به نفیس خود با میرزایان جنگ عظیم نمود آن فتنه گیشان تاب سطوت پادشاهی نیاورده منهزم شدند هر یکی بطرفی روانه شد اکبر بعد فتح بسمت سورت نهضت نمود در ینوقت راجه علیخان برادر محمد حاکم خاندیس بملازمت نموده مصدر خدمات و مورد عنایات گشت در حوالی سورت روزے از شجاعت

University Libraries

(۱۲۱۸)

ومرده انگي را جرثقال سخن درميان آمد که بيان درويش اين گزارده ان ... ز قيمتي نمايد چنانچه بعضي
راجپوتان نيزه را که مردو طرف سنان داشته باشد بدست گيرند و دشمن که حمله آورد با يک دست ... و دوم کس
ازين جماعه که مي باشد يکي بگرباشد از مردوسه آمده مرکبها سيمان برسنگ خرد کرده و زور کرده برروي
هم مي دوند و سنانها از پشت مردو کس بيرون ميرود باين صورت با سه آويخته نشان مي نمايند اکبر
بمجرد استماع اين سخن فی الفور سپاه خود را علم کرده قشونها بنوازش داده برق تيغ توسيغ مرد داشت و گفت
ما خود همسر نداريم که بزور راجپوتان به عمل آوريم بزور همين سيف زور گرد ماحصله را دوا رسي کنيم
حاضران را مرتبه عالي عارض گشته وکسي را مجال دم زدن نبود راجه مانسنگه ارروي اخلاص بيانگي
نموده چنان دستي برشمشير زد که از دست اکبر برزمين افتاده فی الحال مانسنگه سر خود را بپاي شاه
مبروح شاه اکبر ارروي خشم راجه مانسنگه را برزمين انداخته برسينه اش نشست خنجر ماطلاب آسمانجانه
دست مجروح را تاب داده راجه را خلاص کرد اهل دربار چنان گمان بردند که راجه زخم زباني بر پادشاه زده است
بمعالجات حراحان اندمال يافت بعد فتح قلعه سورت و صحبت خاطر از سر انجام امور آن نواحي در احمد آباد
نزول اجلال اتفاق افتاد آب وهواي آن شهر بمزاج اکبر سازگار آمد فرمود در جمنا که بالاي اين شهر واقع است
طغيان نمايد بنوعي بوم مضبوط گشته که در چنين موسم بر زمين هاي نيمل بلند سه چهار گز آب مي ايستد
وبعد از ديگران راجه فائده بنظر آمد که مسکن را سايه درين هنگام گل راجه اهل مزبش با خبر
طبايع ميالت آبش بهر دانه ناگوار رميش صد رنگستان کرآب گرد وغبار بعد سه که درمالت باد بردبان
هند گرد حوالي دبلدرو خانه متصل شهر ميرزا نام بارش صدا وفات خانه بنا ميرا اکبر شور وغلغله
نالا بهاي سواد شهر بصابرن گاه دران دوغ آب مي نمايد مردم صاحب بصارت درين هنگامها ي خود ترکه
انبار نموده تمام عمارات را رجونه وگچ مصفا ساخته چنان تعبيه مي کنند که آب باران با صفا از تمام
مواضع دران برکه ميرسد وتمام سال آزان برکه آب مخزون مصرف آبي که مرکز مرا تصور دوم نفع بسيار
ندانسته باشد نامراست درهاي شهر بجاي سبزه دروازه تمام سحرا زنوم زاراست موانين که برصحراي
زنوم درين بين انسان بهاوا زان آشنائي نمايد ... معلوم نه چونه است گويا بعد
دوزخي است که بروبت زمين آورد ... عجب آنکه با اين حال تمام آن مرز بوم ازشدت حسن گويا
جنتي است حوالي آن دياره دلنشين ترخند باطوار خوش معاش از اندازه اخلاص

ذکر متوجه شدن اکبر باره

الفصه هنگاميکه اکبر راحمد آباد نزول داشت ابراهيم حسين مرزا و مسعود حسين ميرزا فرصت يافته
بسمت اکبر آباد آمده رو بدلي آوردند واراجا بسنبهل رفتند بادشاه باستماع اين خبر از احمد آباد بجانب
آگره نهضت فرمود ابراهيم حسين ميرزا و مسعود حسين ميرزا بآوازه نهضت موکب والا از سنبهل روانه
راه دريا امرور رو به پنجاب آوردند حاکم پنجاب که مهم نگرکوت داشت وهر آنجا نزديک با تمام رسانيده
خدمه مضرت باراجه آنجا صلح نموده باستيصال ميرزايان روانه گشت ودرحوالي قصبه تابع ملتان محاربه
نموده وبانان جنگ مسعود حسين ميرزا دستگير گرديد وابراهيم حسين ميرزا گريخته بطرف ملتان درخانه
نموچي متواري گشت اورا بدست آورده بحسين خان حاکم ملتان سپردند واو برحسبي که درجنگ
بلوچ رسيده بود قالب تهي کرد ومسعود حسين ميرزا زخان جهان بحضور سعادت فرمانروا گريبان تهي
نموده محبوس فرمود بعد چند گاه بزندان مرگ گرفتار شد ومحمد حسين ميرزا که درجنگ بهنبهر مردانه
آنجا رزم شد بطرف دولت آباد دکهن رفته بود زان سمت بازدر گجرات رسيده شورش نموده با تفاق احمد

اختیار الملک گجراتی که از امرای آن ملک بود محاصرهٔ قلعهٔ احمد آباد کرد خان اعظم کوکلتاش نا بمقاومت نیارزیده متحصن گردید چون این خبر بعرض اکبر رسید نظر بصلاح ملکی رسیدن بایلغار ضرور و لازم دانسته برجمازه های باد رفتار سوار شد و چندے از امرا نیان را همراه گرفته براه نتح پور بایلغار روانه گردید *

بیت

چو کوهی روان گشت بر پشت باد عجب بین که بر باد کوه ایستاد

یلان بر شتر ترکش ران بکمر شتر چون شتر مرغ در زیر بر

این همه مسافت بعید در مدت یک روز نوردیده قبل از وصول خبر باگهان در حوالی احمد آباد رسید مخالف که محاصرهٔ احمد آباد داشت اصلا از رحمل مرکب را لاگاه نبود باگهان خروش نقارهٔ رحل خروش پادشاهی برده گوش و مغز هوش همه حسین میرزا رابع همرامیان بر دربد و باضطرار دست از محاصرهٔ قلعهٔ احمد آباد بازکشیده آماده پیکار گردید و آتش کارزار اشتعال یافت پادشاه از فرط غیرت و شجاعت رو فرود لاوری رهبت بنفس نفیس خود در معارک و مهالک در آمده کار مارکه پادشاهان را بدان ضرورت و لا علاجی میباشد آن گشتن روا نباشد بنوعی نمود و بنحوی با امادی درا ویخت که باعث حیرت تماشائیان و عبرت معائنان آن گشت یکی از دشمنان توپی چنگ در عین جنگ نزدیک رسیده شمشیری براسب سواری خاصه زد و اسب چراغ پا شد اکبر بدست هوشیاری و جرأت اسب را درست داشته بران ببیاک نخوری نیزه زد که از بدن و سلاحش در گذشت از پی او دیگرے رسیده نیزه حوالهٔ اکبر نمود حاضران کار او را تمام کردند دشمن دیگر هزار سوار بود و عساکر منصوره هشت هزار لشکر غنیم دلیر تر می آمد تضارا از جانب مخالف یانی بطرف لشکر فیروزی می آمد بزخم زارے تصادم نموده بلشکر خود باز گشت و خرمن بسیارے از لشکریان میرزا سوخت و فیلی ازان طرف بر مردم پادشاهی حمله می آورد از صدمهٔ سنان بان رم خورده برگشت و انتظام لشکر نمود برشکست بتائیدات الهی این مرد و امر باعث انکسار مخالفان و فتح و نصرت اولیاے دولت پادشاهی گردید و محمد حسین میرزا زخمی از معرکه برآمده رو بفرار نهاد و بدست یکی از مبارزان لشکر منصور گرفتار گردید او دست برگردن بسته در حضور آورد از کثرت درد زخم و بسیارے تردد و خیالات نا بسخن گفتن نداشت و از غلبه عطش نزدیک بود که قالب تهی کند اکبر ترحم نموده آب خاصه مرحمت فرمود و میخواست که در قلعهٔ محبوس نگهدارد بسعی راجه بگونت داس بیاسا رسید و نمز اختیار الملک که منشأ فساد او بود بعد فرار از اسب افتاده اسیر گشت سر او را جدا کرده آوردند و عاقل حسین میرزا و دیگر لشکریان مخالف برا کنده گشتند و اکبر بفتح و فیروزی داخل احمد آباد شد و مجددا انتظام برا کنده گیهاے آن ولایت نموده بعد یازده روز معاودت نمود مدت چهل روز درین رفتن و آمدن و نظم و نسق مهمات و رسیدن بدار السلطنة فتح پور کشید بعد چند سال گلرخ بیگم صبیهٔ کامران میرزا که در حبالهٔ نکاح ابراهیم حسین میرزا بود و در تفرقهٔ میرزایان بسر خود مظفر حسین میرزا را همراه گرفته بطرف دکن رفته بود بگجرات آمده مصدر شورش گردید راجه تودرمل که برائے تشخیص جمع صوبهٔ گجرات رفته بود جنگ نمایان کرده فیروز گشت و مخالف شکست خورده براه کمنبایت بدر رفت اکثر مردان غنیم و عورا نیکه در لباس مردان بوده جنگ می کردند دستگیر شدند مظفر حسین میرزا بطرف دکن می رفت راجه علیخان او را دستگیر کرده بحضور اکبر فرستاد مدتی در قید ماند بعد سه سال از قید برآورده صبیهٔ خود در عقد ازدواج او درآورد از ابتداے سال یازدهم جلوس لغایت سال بیست و سوم میرزایان جنگ درمیان بود بعد دستگیر شدن مظفر حسین میرزا بالکل رفع فساد گردید -

بعد چند سال که خان اعظم تمیر گشته اعتماد خان گجراتی حکومت آنجا را بدست آورد از تمرد سلطان مظفر
عرف تنواز اولاد سلطان فیروز که ما بقی از قتل اکبر گریخته بود قابو یافته سر بشورش برداشت و جمعیتی
فراهم آورده با شاهان قلعه ما بزاحمت آویخته برداری گزید و با اعتماد خان جنگ کرده غالب آمد و شهر
احمد آباد را غارت نمود و بران ولایت تسلط یافته سکه و خطبه بنام خود کرد چون این خبر بمیرزا خان رسید
میرزا خان ران بهرامیان خانجهانان را بحکومت آن ولایت متعین فرمود پیش از آنکه میرزا خان در احمد
برسد سلطان مظفر استیلا یافته تمامی آن ممالک را متصرف شد و قطب الدین محمد خان که در سورج بود
چون ما جرش قبل گرفته سلطان را دین سلطان بد قولی را شعار خود ساخته قطب الدین محمد خان و
بدر الدین مسعود خان مرزا اورا مساعدت نمینمود و خزانه و اسباب امارت و بسیاری از افیال
بدست آورده در اسکار اقامت ورزید و میرزا خان بر سر او فرگشته یافته و سلطان شکست خورده بجونپت رفت در
کمینیابت و بیدار اشکر را فرو گرفت و میرزا خان بر سر او فرگشته یافت رفت و صابر بدست نبوده صورت بافت
سلطان مظفر بطرف دکن گریخت و چندی این فتح میرزا خان مطالب بدل خود هایبان و منعمت
بهیوا ریسه که در آن زمان زیاده از این منصب نبود سرافراز گشت و بعد هشت سال سلطان مظفر با مداد
راعانت بهم که سدهٔ رسیدگان آن ولایت برد و بسعادت دولتخانه زمیندار سورت و راجه کنشکار
سی هزار سوار فراهم آورده باز بطرف احمد آباد آمده شورش نمود میرزا از گشت و بعد هشت سال سلطان مظفر با مداد

(عقد مفتاح سیر المتاخرین)

وجیه الملک را خطاب اعظم همایون داده بحکومت گجرات سرافراز کرد و چتر و بارگاه سرخ که مخصوص سلاطین است مرحمت کرد ظفرخان در ین ولایت رسیده بنظام مفوض الخطاب براستی خان حاکم آنجا که از ظلم ازبردم داد خواه بود ندجنگ کرد و نظام مفوض در عرصهٔ کارزار کشته شد ظفرخان بمنتج خاصی بلاد گجرات متصرف در آورده دلهاے جمهور سکنهٔ آنجا را از خود راضی کرده در سنهٔ هفتصد و نود و نه هجری چون محمد شاه رحلت کرد و امور سلطنت اختلال پذیرفت تاتارخان بن ظفرخان که بوزارت سلطان ناصر الدین محمود بن سلطان محمد شاه مقرر شده بود بسبب غلبهٔ اقبال خان از دهلی فرار نموده پیش پدر بگجرات رسید ظفرخان و تاتارخان در استیصاد فرامبر آوردن لشکر برای انتقام کشیدن از اقبال خان بودند درین اثنا خبر رسید که صاحب قران امیر تیمور گورگان در نواحی دهلی نزول فرموده رعشور مطلبی در لبید بارواه دهلی کثیر از بن حادثه گریخته بجانب گجرات میرسند مقارن این حال سلطان ناصر الدین محمود نیز از دهلی فرار نموده بگجرات رسید اما مایوس گشته از انجا بطرف مالوا رفت بعد آن بفتوح آنحدود صاحب قران بعد قتل و غارت هندوستان متوجه سمرقند شد و اقبال خان دهلی را متصرف گشت تاتارخان به پدر خود گفت که بعنایت الهی لشکر فراوان داریم بهتر است که از اقبال خان انتقام بگیریم و دهلی را از و متخلص گردانیم سلطنت میراث کسی نیست ظفرخان این معنی قبول کرد و خود را از حکومت باز داشته گوشه اختیار کرد رحشمر و خدم را سپرد بحکومت و ولایت به پسر خود داد سلطان محمد لقب تاتارخان خلف اعظم همایون ظفرخان در سنهٔ هشتصد و هجده هجری سکه و خطبه بنام خود کرده بر تخت سلطنت جلوس نمود و شمس الدین برادر اعظم همایون را بوزارت نشانید او سلطان را زهر داده شصت مدت سلطنت دو ماه چند روزه

سلطان مظفر شاه عرف اعظم همایون بعد مسموم کردن پسر خویش سکه و خطبه بنام خود کرد ایام حکومت سه سال و هشت ماه و بیست روز سلطان احمد شاه بن سلطان محمد بن تاتارخان بن سلطان مظفر شاه که احمد آباد بنا کرده اوست سی و دو سال و شش ماه و هشت روز سلطان احمد شاه بن احمد شاه هفت سال و چهار ماه سلطان قطب الدین احمد شاه بن سلطان محمد شاه هفت سال و شش ماه و سیزده روز سلطان داؤد شاه بن قطب الدین احمد شاه هفت روز سلطان محمود شاه بن سلطان محمد شاه پنجاه و پنج سال و یازده روز سلطان مظفر شاه بن سلطان محمد شاه چهارده سال و نه ماه سلطان سکندر شاه بن سلطان مظفر دو ماه و شانزده روز سلطان محمود شاه بن سلطان مظفر شاه چهارده ماه سلطان بهادر شاه بن سلطان مظفر شاه از نصیر الدین محمد همایون پادشاه شکست یافته در جزیرهٔ دریاے شور پیش فرنگیان رفته بود فرنگیان می خواستند که او را دستگیر کنند از انجا گریخته در عراب نشسته می خواست که بجهاز در آید قضارا درد ریاے شور افتاده غریق بحر فنا گردید مدت سلطنت یازده سال و یازده روز سلطان میران محمد شاه خواهرزادهٔ سلطان بهادر شاه که از جانب سلطان حاکم آسیر و برهانپور بود چون از اولاد سلطان بهادر شاه هیچکس نمانده او غالب آمده بر مسند حکومت بکماه و یازده روز نشست سلطان محمود شاه بن لطیف خان بن مظفر شاه هجده سال و چند روز سلطان احمد شاه عرف رضی الملک از اولاد سلطان احمد شاه بانی احمد آباد باتفاق امرا بر مسند حکومت نشسته سکه و خطبه بنام خود کرد مدت حکومت سه سال و چند ماه و بقولی هشت سال سلطان مظفر شاه بن سلطان محمود شاه بن لطیف خان بن مظفر شاه چون از اولاد سلاطین مذکور که تا بلیت سلطنت داشته باشد اصلے نماند اعتماد خان خواجه سرا که مدار علیه سلطنت بود بموجب نام طفل خرد را در مجلس آورده قسم یاد کرد که این پسر سلطان محمود شاه است مادر او عاریه بود چون حامله گردید برائے استظهار حمل حوالهٔ من کردند حمل او از انجهار زیاده شده بود لهذا استقامت

آن لشکر رانی مایل را پیش می‌رانی و را بسیاری تعرض نمی‌کردم احتمال که می‌رسد این رسم و آئینی بست بنا بر
یا گرمی است همه کس خوش کرده ، اورا بسلطنت برداشته سلطان مظفر خطاب داده ان عادت الا مرعی ست
کمان خان اعظم کوکلتاش گرفتار آمده خود را بخود کشت بنا بچه گذشت ایام حکومت شانزده سال و هفت ماه
از ایشان اے سنهٔ هشتصد و هشتاد دیار هجری لغایت نهصد و هشتاد و سه و لایت آمرات یکصد و هفتاد
و چهار سال از تصرف سلاطین دهلی بیرون بوده و زمیندار اکبر داخل سیالان معروف گردید و بتصرف
اولیاے دولت بابری درآمد ،

در بیان روانه شدن خان اعظم بمکهٔ معظمه

خان اعظم کوکلتاش با وجود تقدیم خدمات لائقه و حصول عنایات بادشاهی بموجب از اکبر آزرده خاطر
می بود و با شیخ ابوالفضل خصومت بسیار داشت اگر امری خلاف خواهش از درحضور سر میزد از فرانروا
شیخ تصور نموده ، بسیار آشفتگی می کرد تا آنکه در این ایام بموجب آزردهٔ خاطر گشته بعزم خواندن
بیت الله از گجرات روانه شد و با جام رسانا که سند ، زمیندار آنولایت بود طاهر ساخت که داعیهٔ
آنست که از راه سند بدرگاه آسمان باه شتابم چون بسومنات رسید ، دیران و بخشی سرکار والا را که دران
بندر بودند گرفتار ساخت و مراب آب دریاے شور رسیده با فرزندان و اهلیه و متعلقان خود بر جهاز
نشست این خبر بعرض رسید ، بامت آزردگی خاطر اکبر گردید و فرمان عطوفت بنیان صادر گشت خان اعظم
از بسکه شرق طراف بود در اثنوت شدت انحراف داشت نصیحت پذیر نگشته روانهٔ بیت الله گردید بعد ادای
این سعادت سال دوم معاودت نموده ، بگجرات رسید و بموجب حکم بآستان سلطنت رسیده شرف ملازمت
اندوخت اکبر از کمال عنایت و نوازش که براو داشت در آغوش گرفت و در اندک مدت بمنصب عالی
وکالت سرفراز فرمود و سر خود خواهد کرد و در آخر ما بمنصب صفت مزاری سرفراز گشت در اثنوت منصب
امور زیاده از بخشیگری ضابطه نبود اول شخصی که بمنصب صفت مزاری سرفرازی یافت خان اعظم بود
این همه عنایات کمال او ازان بود که مصروف بود که چنین ایکه والدهٔ او دایهٔ مرضعهٔ بادشاه بود یا
بخاطر آن عنصر اکبر بسیار می‌کرد و خان اعظم نیز از دانش و فرزانگی شجاعت و مردانگی بهره وافر داشت

بیت

دانش بزرگ و بخت بلند ما زود ابرو بدل مرشند

ذکر در بیان تسخیر قلعهٔ چیتور

در ما نیکه میرزایان در مالوا شورش داشتند و اکبر بدفع فتنهٔ آنها متوجه بود در منزل دهولپور تابع
اکبرآباد بر زبان او گذشت که میرزارا قاسم زمیندار آن حدود و ستان بملازمت رسیده اند بخاطر میرسد
که نخستین استیصال رانا نموده بعد ازان بطرف مالوا نهضت فرمائیم سخت سنگه پسر رانا در آنزمان بحضور
بود بخاطر آورد که نهضت رایات بادشاهی اگر بآنطرف شود بدفع من این یورش سعی می خواهد داشت
باین واسطه از لشکر فیروزی گرفته چون فرار نمود او بعرض رسید تا دیب و تعریبه را بطریق ایلغار
لاهور آمده از دهولپور بحضرت ملک را با متوجه شدن درحوالی قلعهٔ چیتور رسید ، آنجا را که در حصانت
رحمانت شهرهٔ آفاق است محاصره کرد چند ماه علی التوالی توپ و تفنگ درمیان ما لدروزی اکبر برای

دیدن مورچلها سوار شد بعزم رهبری که ازین رزن قلعه بیدل مرتوه شخصی بندوق سرداد رهبر با و آسیبی
بافیل مورچل رسیله پادشاه بندوق خاصه بدست خود گرفته بسوی آن رزن سرداد و برزبان او گذشت
که چنانچه درشکار مرگاه بتفنگ شکار میرسد و دست من احساس می کند که به نشانه رسید الحال هم چنین
احساس شده میدانم که تیر بندوق به نشان رسید ، بعد چندی خبر رسید که برادرزادهٔ رانا بمیل
ازان بندوق کشته شد و گولی تفنگ بر نشانه رسید ،

بیت

در معرکه این تفنگ فریادرس است خصم افگن و کرم خوی و آتش نفس است
موقوف اشاره ایست در کشتن خصم سویش نگهی ز گوشهٔ چشم بس است

چون محاصره بامتداد کشید و کاری از پیش نرفت بموجب حکم راجه دو نقب درون قلعه رسانیدند مردم
را از بارود پر کرده یکی را آتش دادند و دیگری موقوف بر حکم بود چون سرمای مرد و نقب پایان قلعه بام
اتصال داشت قضارا در مرد نقب آتش در گرفت و لشکر بادشاهی که طرف نقب دوم نزدیک قلعه ها فل بود
بسیار کسان از آنها ضایع شدند اما باقبال پادشاهی قلعه مفتوح گردید بدون جنگ بسیار و تردد بیشمار رانا چیل
مع پتا که از امرای بزرگ او بود کشته شد اکبر بعد فتح و نصب قلعه دار بفرخی و فیروزی از انجا معاودت
نمود بعیلهٔ دلگشای اجمیر نزول اجلال فرمود از ابتدای نصف شهریور ماه لغایت اواسط اسفندارماه آنهی
که مکمی شش ماه بوده باشد این مهم انصرام یافت ،

ذکر دربان معاف کردن جزیه و طریقهٔ صلح کل ورزیدن در ممالک هندوستان و اختراع دین الهی

شیخ عبد الله بن شیخ شمس الدین سلطان پوری در عهد شیر شاه بصدر الاسلامی بود در زمان همایون بشیخ
الاسلامی و در وقت اکبر بمجدد ام الملک ملقب و نهایت جاه و طلب متعصب دیانوست بود چنانچه شیخ عبد القادر
بدایونی با وجود اتحاد مذهب و مناسبت تمام در عمل و طبیعت در کتاب خود می نگارد که چون مخدوم
الملک معاتب پادشاه گشته در گذشت خزائن و دفائن بسیار از و پدید آمد از انجمله چند من صندوق هشت
طلا بود که از گورستان خانهٔ او که بهانهٔ اموات خود دفن کرده بود برآوردند و این مه با جمیع اموال و کتب
اندوخته او داخل خزانهٔ عامرهٔ پادشاه گشته ،

و شیخ عبد النبی صدر لک مردے متعصب جاه طلب از اولاد ابو حنیفهٔ کوفی در اوائل عهد اکبر
اقتدارش بجائی رسیده بود که یک دو بار پادشاه خود کفش او را پیش او گذاشت و افاغنه خود ملا پرست
و در ظاهر اسلام نهایت صلب بکمال تعصب می باشند و همایون مرتبهٔ ثانی بمجرد تسلط بر بلاد هند از بام
افتاده بمرد و اکبر نهایت جوان و در طفلی سلطنت یافته انفصال دعاوی عظیمه بلکه اکثر امور سلطانی
برای و رویهٔ همین مردوکس واشباه و اتباع اینها سپرده خود بعیش و طرب و لهو و لعب می گذرانید
اینها بنا بر حب جاه و نفس پرستی و شدت تعصب مرکز ا ائدهٔ مورد التفات پادشاه و از مسلک و مشرب
خود بگانه میدیدند بهر حیله و بهانه که می توانستند بنام حراست و حمایت شرع و اسلام متقل او
کمر بسته نمی گذاشتند که مرے برافراز د خصوص با کسانی که بظاهر هم پیشهٔ آنها بوده در باطن

نسبتي با نها دا شته اند فما بيت عناد مي ورزيد ند چنا نچه شيخ ابو الفضل و پدرش شيخ مبارك رحمة الله عليهما
نيز بدام اينها افتاده بنا بران آلهي ازان بلاے ناگهان هزار دشواري و جگرخواري نجات يا فته با وج عزت
را بخدمات ديني و دنيوي فائز شدند و در ضمن احوال شيخ ابو الفضل ابني ماجرا نيز ايضاح عوا مل يافت و کار بجائي
رسيد و بود که خلق زياده از حد مصور را بدستيارے معني آن بي ديانان خرده ناحق رنجيده شد و آنچه از
مجموع حکايات و تقريرات نقلة اخبار آن عصر مستفاد ميشود مردمقتداي ملکور بايست منصب اظهار
تملب آنها در طوار مرديداري فقط برائے حب جاه و نفس و هوا برسي برده برتي ازايمان بمشام جان اينها
و انبا عش مثل عبد الغاد ربد اؤوني وغيره دله نرسيده بود واز شدت تعصب وخود رائي فتواماے عجيبه
ميداد ند چنا نچه شيخ عبد الغاد ربد اؤوني مي نويسد که سحدوم الملك فتوي داد که در بن ايام بحج رفتن
فرض نيست چون پرسيدند گفت راه مکه مخيصر در عراق است بادر يادر راه عراق نامرا از قولداشان بايد شنيد
و دور راه در پاے عهد و قول از ترکي گرفته زيرني بايد کشيد و دران عهد نامه صورت حضرت مريم وحضرت
عيسي مصور کرده اند حکم بت پرستي دارد پس بهر دو صورت سفر ممنوعست ارباب ذهن و ذکا از بن مقوله
مرتبهٔ اجتهاد آن ملعي فقاهت و دينداري توانند فهميد و بداؤوني در احوال خود مي نويسد که هرچند
شيخ مبارك را بسبب استعدادي بزرگ حق عظيم است ليکن چون او و پسرانش غلو در انحراف از مذهب
سنني داشتند مرا آن جهت سابق نماند و نيز برائے استشهاد و استحکام قول خود از سحدوم الملك نقل
ميکند که او هم گاه شيخ ابو الفضل را و اوائل عهد اکبر ميدانست گفته بلها که از بن مرد بزرگ
بر نخيزد و بيش ازين نبود که شيخ ابو الفضل و پدرش شيخ مبارك بنا بر عقل و دين بن مثل اينها موقع
در قتل بندگان خدا بلکه مجوز قتل مردم بحض گمان تشيع يا بيروي عقل در مسائل مختلف فيها نبودند
و بطفيل آن هر دو مراثي دنيا برست مرتبهٔ تعصب عوام بحدي رسيده بود که در مناديے ماه مي دهم اکبر
فولاد برلاس نام منصبدار متعصبي ملا احمد تهتهي را که شيعي مذهب بود بعداوت کيش تشيع از زر نجيده
شهيد نمود ملا را از خانه اش برآورده بزخم خنجر مجروح ساخت و اکبر که دران ايام دين آلهي اختراع
نموده از فيل تعصبيت برآمده بود برلاس مذکور را بپاے فيل بسته در شهر لاهور گردانيد تا هلاك شد و ملاي
مقتول بعد از قتل سه روز در گذشت و بعد از دفن ملا احمد شيخ فيضي و شيخ ابو الفضل بر قبرش مستحفظان
برگماشتند با وجود اين همه اهتمام مردم لاهور ربعد نهضت اردوے بادشاه بکشميرهمگي ملا را برآورده باتش
تعصب دماغ سوختند و برائے خود ذخيره اندوختند ۰

القصه چون مرتمن الدوله شيخ ابو الفضل بنهايت مرتبهٔ تقرب اکبر بادشاه مخصوص گشت و علامهٔ زمان
حکيم فتح الله شيرازي و ديگر امراو علماے عراق و شيراز بدربار اکبر فراهم آمدند شيخ ابو الفضل با علامهٔ
مرقوم و ديگر دانشوران ميراے و ميزبان گشته در تدارك سنگارے و خون ريزي متعصبان معاند مذکور
کمر همت محکم بست چون بچاره گري نشست ديد که بادشاه خود بهوت و هالي حامست از مذهب خود برگشته
دنيا له روے نخوامد کرد و با اين مذهبي که دارد و بنا ئيکه از مدتها استحکام يافته عالمي بباد فنا خواهد رفت
ناچار اکبر را ستوده و فوق مرتبهٔ که داشت وانموده دلالت خود مروي واحداث مذهب جديد مسمي بدين
آلهي نموده ازقيد تعصب برآورد و بمعني ظل الهي که صلح کل نتيجهٔ آنست آگهي داده بندگان خدا را از
جنگال سفاکي بي باکان مذکور و اتباع آنها نجات درستگاري بخشيد و بنا ي آن بدين انحطاط شتافت که بادشاه را
اول آهسته آهسته برخصت نيت آنها و جمع مال و طلب جامي که در دل داشتند آگهي داده چنين وانمودند که
بادشاه ازين برخود بستگان نام رياست اسلام بيهوده و جوه لائقتر و مستحق بن مرتبه و مقام است حوزن اين

سخن دل نهاد پادشاه شد در شروع سال بیست و چهارم جلوس روزے در حضور پادشاه با مقامات و علما گفتگوی مسئلهٔ که مختلف فیه مجتهدین می باشد درمیان آورده سخن بدینجا رسانیدند که سلطان را هم مجتهد می توان گفت یانه و شیخ مبارک پدر مونس الدوله ابوالفضل که اعلم علماي زمان خود بود حسب الامر تذکره درین خصوص نگاشته و بمهر خود محضوم گردانیده و علماے مصر که در آرد و حاضر بوده اند سپرده فتوی خواست علما سر می پادشاه از فحواے سؤال دریافته بعد تامل و امعان نظر در معاني آیهٔ کریمه اطیعوا الله و اطیعوا الرسول و اولی الامر منکم و دیگر احادیث و اقوال که درین باب ورود یافته ممکي حکم کردند که مرتبهٔ سلطان عادل عند الله زیاده از مجتهد است چه نص اولی الامر مویدو موجب اطاعت سلاطین است علی رأسهم نه معاند مجتهدین و حضرت پادشاه عادل و افضل و اعلم بالله است اگر در مسائل دین که مختلف فیه علما است یکطرف را ازانجا بین اختلاف جهت تسهیل معاش بني آدم و صلاح حال اهل عالم اختیار نموده بآنجانب حکم فرمایند اطاعتش برکافهٔ انام لازم و ایضا اگر باجتهاد خود حکمي از احکام که مخالف نص نباشد بنابر مصلحت عام قرار دهد مخالفت ازان حکم موجب سخط الهي و عذاب اخروي و خسران دنیوي و دینی نیست و همه ها بران تذکره مهرهاے خود زدند بعد ازان مخدوم الملک و عبد النبي صدر را احضار نموده مامور بمهر و دستخط گردانیدند آنها نیز طوعا و کرها مهر و دستخط خود نمودند و کان ذلك في شهر رجب سنه تسع و تسعمائة من الهجرة المقدسه چون محضر درست شد و احکام خلاف طرحواه پادشاه که مطابق بصلاح خیر طلبان خلق الله بود شیوع یافت مخدوم الملک و شیخ عبد النبي مامور بگزاردن هیچ گشته اخراج یافتند و علماے تعصب پیشهٔ دیگر نیز بتعین قضاے و لایات دور دست از حضور مهجور گشته از دار السلطنة دور افتادند و خیر طلبان خلق خدا اصلاح حال عالم و ابقاے جان و مال و عرض و ناموس ابناے آدم در افساد مفسدهٔ سلطان زمان دانسته اکبر را واضع و محدث دین الهي گردانیدند و دین الهي عبارتست از صلح کل و جاے دادن جمیع عباد در کنف حمایت خود باقتضاے معني ظل اللهي و ما ملش آنکه با احدے تعصب نباشد و هر کسي در سایهٔ رافت او برآساید بدین تدبیر جهانیان از دست ایذا و اضرار اشرار خلق آسودند و فارغ البال راه زندگي پیمودند و مخدوم الملک که بمکهٔ معظمه رسید شیخ ابن حجر مکي صاحب صواعق محرقه دران زمان زنده و مقیم مکه بود باعتبار مناسبت تعصب استقبال مخدوم الملک نموده احترام او بسیار نمود و درون شهر آورده در کعبه را در غیر موسم براي او گشود تا زیارت نمود و آن جو فروش گندم نما که در صورت دیندارے طالب دنیا بود چون از پادشاه و امراي موافق نهایت کبیده بود در مجالس و محافل نسبت بپادشاه و امرا سخنان ناخوش مثل ارتداد و زندقه و غیبت بکفر که اکثر افترا بود ذکر مي نمود و این سخنان او بگوش پادشاه رسیده باعث کمال انزجار خاطرش مي شد و شیخ عبد النبي صدر هم کذلك بعد اندك مدت که خبر بغي محمد حکیم میرزا برادر اکبر شنیدند و خبر مسخر شدن لاهور بدست میرزاے مذکور نیز رسید بطمع ریاست و حب جاه میکه داشتند بي تاب گردیده هر دو معاودت بهند نموده باحمد آباد گجرات رسیدند و دراین اثنا بعضي بیگمات محل اکبر پادشاه که بحج رفته بودند نیز ادراك سعادت طواف نموده برگشتند و ببلدهٔ مذکوره رسیدند و آن هر دو بعد ورود در منزل اکبر را با قتل اردیده بر خود ترسیدند بضرورت و ناچاري رجوع به بیگمات مذکور نموده در استشفاع جرائم خود توسل بآنها جستند و زنهاے مسطوره بعد ورود سفارش آنها کردند اکبر که نهایت از آنها آزرده و انتقام الهي نیز بر آنها لازم افتاده بود در ظاهر پاس زنها داشته مردم خود مرصاد که آنها را مخفي ازان نسوان مسلسل کرده بیارند مخدوم الملک از کمال خوف و بیم در زاویهٔ قالب تهي کرد و دوستانش نعش او را مخفي درجا لند مرآورده دفن نمودند و مال بسیار از خانهٔ او برآمده بخزانهٔ بادشاه رسید و عبد النبي

را بعض ورزد با شیخ مباحثه درآورده حوالهٔ شیخ ابوالفضل نموده و در قید بمرده چون او را شیخ عذارت دیرینه بود شیخ ابوالفضل متهم شد که عمدا او را کشته است و این مذهب آلهی که آسایش غیر متنا می خلق خدا دران بوده تامهد جهانگیر رواج داشت باز از عهد شاهجهان تعصب مذهب شروع شده در عهد عالمگیر شدت یذیرفت از تقریر شیخ ابوالفضل در ذکر احوال خودش و محافظت قبر ملا احمد بگاشتن محتفظان از شیخ ابوالفضل و برادرش که بعمل آمده و در ذکر کشته شدنش بدست فولاد برلاس گذشت دلالت بر تشیع او و پدرش می نماید و العلم عند الله ۰

و احوال ملا احمد تهتهی عبد القادر بدایونی در تاریخ خود چنین نگاشته که او نارونی نسب بوده بدران او در ملک سند حنفی مذهب بودند او در عهد شاه طهماسپ صفوی بولایت عراق ایران افتاده و مذهب تشیع اختیار نموده و درین مذهب غلو داشت چون شاه اسمعیل ثانی پسر شاه طهماسپ از مستی افیون مازش با رومی و فورانی می خواست و برعکس بدراندك طرفداری تحسین ظاهر می نمود دلتنگ گردیده بهکه رفت و از انجا بدکن بعد ازان در سال بیست و هفتم جلوس اردکن بهند آمده ملازمت اکبر پادشاه نموده روزے او را در بازار دیده و بعض مراتبیان تعریف من کردند گفت که نور رخش در جبین ایشان عیان می نماید گفتم چنانچه نور تسخن در چهرهٔ شما و ملاے مذکور حسب الامر اکبر بتحریر تاریخ مرا رساله از ابتداے هجرت تا زمان اکبر اشتغال ورزیده تا زمان چنگیز خان جمیع وقائع را در دو جلد با تمام رسانید و در سال سی و دوم بتقریبی که مذکور شد کشته گردید بقیهٔ احوال را آصفخان تا سال نهصد و نود و هفت نوشت و آن کتاب بتاریخ الفی موسوم گشت و نیز بسبب اختیار نمودن همین مذهب آلهی و بلند پایه منصب مبلغی خطیر که بطور جزیه بمعرض وصول در می آمد پادشاه خواست که تحصیل وجه مذکور موقوف گردانند برزبان گذرانید که مقرر کردن جزیه بجهت آن بوده که ممالک مفتوحه بدرخزانه موجود بوده پشت سپاه اسلام بآن قوی باشد هرگاه بمیامن اقبال روز افزون هزاران گنجینه مملو از زر سرخ و سفید و سرکار و الاغرام باشد و راجها و رایان هند و ستان سر بر خط اطاعت نهاده باشند چه مناسب است که زیردستان و مسکینان هند را آزار داده زرے اندوخته آید گویا ملا شیرین در زمانیکه راجه مانسنگه به تسخیر ولایت کوهستان دنجاب و تادیب راجه هاے آنها بار متعین شده بود این قطعه خاطر خواه پادشاه بسلك نظم کشیده و با استماع مضمون همین قطعه دل پادشاه بر مایت هنود مائل گردیده ۰

نظم

شها فرمان فرماندے بر اجه ۰ که ما را هند و ان کوه را رام
چنان رونق گرفت از عدل تو دین ۰ که هند و میزند همشیر اسلام

پادشاهان پیشین بفتواے علماے تعصب آئین ایذا و اضرار مخالفان مذهب صواب و منشور هزاران اجر و ثواب میدانستند و اخذ و جزو اموال و عیال و اطفال بیگناهان که فی الحقیقه اطاعت نفس و هوا پرستی است از پهلوی فتواے همین جهالت کیشان از جملهٔ اعاظم عبادات رب الارباب می شمردند اکبر که عقل خداداد و نور شعور و طریقهٔ معاش و معاد داشت بساط ملحق کسر و نقصان انام و طبقات خلائق را یکسان و نور شعور و طریقهٔ معاش و معاد داشت بساط ملحق کسر و نقصان انام و طبقات خلائق را یکسان میدید و گفت که خالق جهان آرایو مخلوقات مختلف الطبایع و متنوع المذاهب در فیض گستری و لطف عام او همه را شامل است پس پرستاران و الا تبار او که خلایق را بدو استعمال اند نیز واجب و لازم است که تعلقات و تفاوتی دیگر در نظر نداشته بندهاے خدا را بیك نظر بینند و بر فرمایت خود و ما سوی نور آفتاب که بر یک رنده

مي تابيد بر همگنان يکسان اند ازد بعد اين دلاويز گفتار حکم فرمود که از تاريخ امروز هيچکس از حکام ممالک محروسه بعلت طلب جزيه که هشت سال بآيين سلاطين پيشين بضبط درآمد مزاحم زيردستان نشود و با هندو و مسلم و گبر و ترسا و ديگر اهل مذاهب در مقام صلح کل بوده با احدے در دين و آيين تعرض نکنند و واگذارد تا بروش پيشينيان خود هرکس پرستار آفريدگار باشد ٭

بيت

درحيرتم که دشمني کفر و دين چراست از يکچراغ کعبه و بتخانه روشن است

و در همين اوقات اوائل سال بيست و سوم جلوس دوازدهم ربيع الاول مطابق استمرار مجلس مولود حضرت ختمي پناه صلي الله عليه و آله منعقد نمود و باحضار سادات و علما و مشائخ و امرا صلاے عام داده طعام کشيد دران روز تمام اهل شهر از موابن احسان بهره ياب شدند و چون بعرض رسيده بود که جناب سيد المرسلين و خلفاے راشدين و اموي و عباسي خطبه مي خواندند و بعض سلاطين مثل امير تيمور صاحبقران و الغ بيگ ميرزا نيز خوانده اند بخاطر اکبر آمد که در يکي از جمعات باين سنت خود هم عمل نمايد بنا برين روز جمعه در مسجد جامع فتحپور بر بعضي از زينه هاے منبر برآمده قاصد خطبه خواندن شد و بيکبار رعصرواقع شده بلرزه افتاد و بهزاران تشويش اين ابيات شيخ فيضي ٭

نظم

خداوندے که مارا خسروي داد دل دانا و بازوے قوي داد
بعدل و داد مارا رهنمون کرد بجز عدل از خيال ما برون کرد
بود وصفش ز حد فهم برتر تعالي شانه الله اکبر

ادا کرده بهمين ابيات اختصار نمود و از منبر فرود آمده نماز جمعه ادا فرمود و همين صلح کل را مذهب الهي نام نهاده مقرر کرد که درهرشب جمعه دانشوران جميع اديان و فضلاي انحاے ملل از سني و شيعه و يهود و نصاري و گبر و منود و ارمني و ملحد و دهري و براهمه و سيورژه و ديگر اهل مشارب و مذاهب در چهار ايوان که بهمين قصد تعمير يافته بود فراهم آمده مذاکره و مناظره نمايند و بادشاه منصفانه بلا تعصب مقالات آنها شنيده عيار گفتار هريکي بمحک خرد برسنجد و دوهرجا نکته مناسبي بخاطر رسد بحسن بيان خاطرنشان منکران نمايد

بيت

جنگ منما دو دو ملت همرا عذر پذير چون ندهند حقيقت ره افسانه مزن

روزے در باب حقيقت آيين منود کتاب مهابهارت را که مشتمل بر بيست مقالات و اکثر اعتقادات و مخالفت و سواعظ اين جماعت است و درين کشور از کتب تواريخ کتابي بزرگتر و معتبرتر ازان نيست مسبب الحکم اکبر بادشاه غياث الدين علي نقيب خان و سيد محمد سلطان تهانيسري و شيخ عبد القادر بدايوني بفارسي مترجم گشته برزم نامه موسوم گردند و شيخ ابو الفضل ديباچه آنرا در کمال اتقان نگاشته همچنين ديگر کتب هندوي نيز بموجب امر ترجمه گردند و بارها بر زبان اکبر ميگذشت که از روز بدن تنها ياد تقاش جواهر خرد بفراموش شده و همه کس بي آنکه نور و امتياز در حقيقت نها بند موجها از بن رود مشاهده و آشنا و بيگانه بخويش و اقارب شنيده آن گروه تعصب مي ورزند و عداوت و کين با يکديگر مي کنند بنظر تحقيق اقوال

مخالف خود نمي شنوند و امتیاز حق و باطل در عقائد خود و دیگران نمي نمایند با آنکه از همه امم ترمیم است

بیت

گفتگوے کفر و دین آخر یکجا مي کشد خواب یک هوا بست باشد مختلف تعبیرها

و مقرر فرمود که در هر سال دو مرتبه یکي پنجم رجب که روز ولادت اکبر بود دیگر دوم ماه امرداد خود را بمعض جواهر و طلا و نقره و انواع اقمشه و گونا گون اجناس سنجیده اشیاے موزون به را بفقرا و اصحاب احتیاج قسمت کند و نیز قرار یافت که از تاریخ ولادت خود چند روز بحساب عدد در روزمان ماه شمسي مرتکب غذاے گوشت حیواني نشود و هر سال بعد روز آن تا سي روز که موافق عدد سنین عمر او باشد گوشت تناول نکند و دران ایام در ممالک محروسه جانداران را نیازارند و بدین تقریب گاوکشي نیز از ممالک محروسه منع گردید و مکرر میگفت که ترک گوشت بارها تحاطر میرسد چه گوشت از شاخ درخت بر نمي آید و مانند نباتات از زمین بر نمي خیزد از بدن جاندار است با وجود انواع اغذیه و اقسام نعما که از خانهٔ انعام الهي به آدمي عطا شده براے اندک لذت که زیاده از آني بر زبان نمي نماید قصد جانداران نمودن نهایت سخت جاني و سنگ دلي است و صد و رحمه را که مخزن اسرار ایزد بست قبر و حیوانات گردانیدن کمال ناداني و بي عقلي و نیز مي فرمود که شکار کاریکاران و نمونهٔ جلاد ے و بیداد بست تا خدا ترسان ملاک جانداران بیچاره را غذا قرار داده بیکبارگان چند را ناحق از جان مي گذرانند و نمي دانند که این صورغریبهٔ عجیبه از بدایع صنایع الهي و مباحثهٔ دست قدرت اوست و سعي در انهدام آنها نمودن کمال ناداني و شقاوت

معلمي

بیت

میازار موریرا که دانه کش است که جان دارد و جان شیرین خوش است

بنابرین و را مثال این امور بعضي از مسلمانان منصب اکبر را به برگشتگي از دین منسوب نمودند فاما نه ملا متش مي نمودند خصوصا ملا عبد الله سلطانپوري که در عهد اسلام شاه افغان خطاب شیخ الاسلامي داشت و در زمان اکبر بمقدم الملک مخاطب شده بود و شیخ عبد النبي صدر کل زیاده تر از دیگران سخنان نامرضیه مي گفتند و احوال آنها مذکور شد

ذکر در بیان دختر گرفتن اکبر از راجه هاي هند وستان

بنابر امتحان و اظهار تسلط و اقتدار خود بعد چند سنه از جلوس و علیه براعادي و انتزاع قلعهٔ چیتور را از دست رانا و استیصال او خواست که دختران راجهاے عمدهٔ این ممالک بزني خود و اولاد بگیرد اول چون حسن خان میواتي عمدهٔ زمینداران جوار دارالملک بود دختر برادر او را در خواست او بمناسبت اسلام قبول نمود و عقیقهٔ مسطوره را بحرم سراے سلطاني فرستاد بعد آن براجه بهارا مل که صوبه دار اجمیر و از عمدهٔ ترین راجهاے خود بود همین حکم شد او بسبب مخالفت مذهب قبول نمي کرد آخر الامر ناچار گشته تن در داد و صبیهٔ خود را در عقد ازدواج اکبر در آورد

بیت

در روز یکه طالع پیروز مند بود نظر ما سراو را پیوند بود
جمله اند ازین رسم آئینے خویش بوي چیزے دگر همساي خویش

ذکر ولادت شاهزاده سلیم یعنی جهانگیر پادشاه و رفتن اکبر راجمیر پا بپای نذر

چون اکبر را آرزوے فرزند سعادت پیوند بسیار بود و صورت نمی گرفت ز نها حامله می شدند و اسقاط می یافته اکثر می زایید ند چند روز مانده می مرد باشعار دولتخواهان بامید وصول این مامول رجوع بخدمت شیخ سلیم که دران زمان از نزدیکان درگاه اکبر یا و مستجاب الدعا مشهور بود نمود او در قصبهٔ سیکری اقامت داشت حسب الاشعار شیخ درنزدیکی قصبهٔ مسطور عمارات شاهانه احداث فرمود و بفتح پور موسوم کرده دار السلطنة قرار داد بوسیلهٔ دعای آن درویش عنایت الهی یاور شد و در سال چهاردهم جلوس والا مطابق سنهٔ نهصد و هفتاد و هفت هجری از بطن عفت سرشت صبیهٔ راجه بهارامل پسر فرخنده اختر ولادت یافت

بیت

یکی غنچه از باغ دولت دمید کز انسان گلی چشم گیتی ندید

نام آن مولود بمناسب اسم درویش داعی سلطان سلیم گذاشت آخر بعد پدر چون پادشاه گشت بجهانگیر پادشاه موسوم شد چون اکبر را اعتقادی راسخ باخواجه معین الدین چشتی بود و مزار آن بزرگوار متصل بشهر اجمیر است اکبر عهد کرده بود که هرگاه ایزد تعالی اورا فرزندی عطا فرماید بزیارت مزارش پیاده پا قطع مسافت نماید بعد ولادت شاهزاده سلیم اکبر بایفای عهد از فتح پور سیکری تا اجمیر که هفت منزل و هر منزلی دوازده کروه است پای پیاده طی مسافت نموده مراسم زیارت بتقدیم رسانید اصل آنکه اکبر بادل قوی قوت بدنی هم بسیار داشت و جرأتهای او آنچه مرقوم و مشهور است اکثری خارج از حد شجاعت و نزدیک بمرتبهٔ تهور است و از قانون خرد بیرون شیخ ابوالفضل در اکبر نامه می نویسد که روزے بقصد شکار روز و آزمائی پیاده پا از متهرا روانه شد آخر روز باکبر آباد که هجده کروه فاصله دارد رسید و از نزدیکان غیر از دو سه کس دیگری همپائی نکرد و بر می نگارد که در سواری فیل نوعی ما فروقی باو نبود که احدے از فیلبانان کار آزموده آنقدر مهارت نداشت هنگامیکه فیل مست عربده کرده و فیلبانرا کشته باعث آشوب شهر می شد پادشاه روبروی فیل بی اندیشه پای بجرأت بودن انداشته گذاشته سوار میشد و آنرا بافیل دیگر که همسر او بود بجنگ می انداخت و بارها درین جنگ فیلان ازین فیل جسته بر فیل دیگر بنحوی میرفت که موجب حیرت نظارگیان می گردید *

ذکر ازدواج شاهزاده سلیم باصبیهٔ مونده راجه و ولادت سلطان خرم یعنی شاهجهان پادشاه

چون اکبر روابط انتساب با راجها رواج داد و باوجود مخالفت مذهب بدین نسبتها تفاخر جسته ازین وصول شاهزاده سلیم بسن بلوغ اکبر چون اول دختر راجه بهگونت والد بهارامل کچهواهه در حبالهٔ نکاح شاهزاده بود در مرتبهٔ ثانیه با دختر مونده راجه ولد راجه مالدیو ازبان جوده پور و میرتهه که بوسعت ملک و کثرت لشکر سرآمد اکثر راجهاے عمده بود در عقد ازدواج شاهزاده منکرود و آورد و اداین معنی کتخدائی راجه و راے از دیاد آبروی خود مجلس عالی ترتیب داده التماس مقدم پادشاه نمود اکبر بانی مروت از فرموده التماس او را بابابت

مقرون گردانید و بمنزل ارشد سرافتخار اورا بارج اعتبار رسانید و راجه مراسم نیاز و پیشکش بتقدیم رسانیده
قهرش جمیع همرامیان پادشاه درست نموده از لشکریان تا شاگرد پیشه همه را خلاع فاخره پوشانید و امرای
مظام را بادای رسم ضیافت و گزرانیدن تحائف خوشنود گردانید و فیلان کوه پیکر و اسپان صبا رفتار و پرستاران
و غلامان بسیار و انواع اقمشه و اجناس و ظروف و اثاث البیت و جواهر گران بها بطریق جهیز سرانجام داد
به نهج آئین پادشاه رامع دختر و داماد مرخص نمود قبل ازین سلطان سلیم را از دخت راجه بهگونت داس
پسری سلطان خسرو نام بهم رسیده بود بعد از و از بطن صبیهٔ سونه راجه دوسنه سوی وشش جلوس اکبر و هزار
هجری سلطان خرم که بشاهجهان نامور گشت ولادت یافت بزم عیش و عشرت و انبساط و مسرت آراسته
شد دست بذل و عطا گشاده داد جود و سخا داده آمد ه

نظم

گلی بشگفت جان پرور در بن باغ که بویش صد گلستان را کند داغ
ازین شمشاد بن کازاد برخاست زمفت اختر مبارکباد برخاست
نشاط آویخت با فارتر انه نوا پیچید در مغز زمانه

در بیان عجایب سوانح که در زمان اکبر بوقوع آمده

در موضع بکسر راوت ٹیکا نام مقدم بود شخصی که با او عداوت داشت قابو یافته زخمی بر پشت و زخمی دیگر
بر بناگوش او زد و بهمان زخمها راوت مذکور قالب تهی کرد بعد چندگاه راجه اس خویش او را پسرے
بوجود آمد که بر پشت و بناگوش او نشان همان زخمها بود شهرت شد که راوت ٹیکا که از زخمها مرده بود
باز بطریق تناسخ در بن عالم بوجود آمد و آن پسر نیز بعد رسیدن بحد شعور می گفت که من راوت ٹیکا را هم
و نشانهاے صحیح میداد چون این سانحهٔ غریبه بعرض اکبر رسید او را بحضور خود طلبیده بر احوال او
وقوف یافت و گویند تصدیق اظهار او نمود ه

دیگر نابینائی را آوردند هرچه مردم بزبان می گفتند او دست بر بغل خود نهاده بدست و بغل جواب
می داد و بهمین طور شعر ها میخواند مردم احتمالات می دادند لیکن او از کثرت و رزش کار باین
حد رسانیده بود ه

دیگر شخصی را آوردند که نه گوش داشت و نه سوراخ گوش و هرچه مردم می گفتند بی کم و کاست می شنید ه

دیگر شخصی را آوردند که از یک زوجهٔ خود بیست و یک پسر داشت و همه زنده بودند ه

دیگر دران ایام کوکبی ذوذنب نمودار شد از نحوست آن در عراق و خراسان فتور عظیم روے داده

دیگر از سانحهٔ غریبه که رو داده این است که فوجی از ملازمان سرکار والا برائے مالش سرنابان نواحی
اکبرباد متعین شده بود با منمردان محاربه درمیان آمد و ازان فوج دو برادر از قوم کهتری تردد
بسیار کردند یکی ازان مرد و برادر دران کارزار کشته شد نعش او را درخانهٔ او با کبرآباد آوردند
برادر دوم دران رزم بکار خود مستعد ماند چون مرد و برادر توامان زاده و مرد و باهم کمال مشابهت
داشتند که امتیاز در آنها متعسر بل متعذر بود بعد رسیدن نعش مذکور در خانه چون تحقیق نمی شد
که کدام یک ازان برادر کشته شد زنهاے مرد و برادر مستعد سوختن گشته باهم دگر منازعه نمودند هریکه
می گفت که شوهر منست هرا هی او در سوختن سوا می باید این مقدمه بگوتوال شهر رجوع شد و از و بپادشاه رسید

حسب الطلب در حضور آمدند چون استفسار رفت زن برادر کلان که نیم ساعت قبل از دیگرے برخود آمده بود گزارش نمود که البته شوهر من است وشاهد صدق مقال من آنکه یک سال منقضی میشود که پسر ده سالهٔ من فوت شده و باین مرد غمرفرزند بسیار بود سینهٔ این را چاک سازند اگر بر جگرداغ فرزند داشته باشد شوهر منست بموجب حکم والا برائے امتحان جراحان سینهٔ آن میت را شکافتند شکافی مانند زخم تیر بر جگرش ظاهر گشت چون این معنی بعرض رسید باعث تعجب گردید اکبر آن زن را ستوده فرمود که حق بجانب اوست سوختن ونه سوختن را اختیار دارد آن زن مردانه وار با پیکر بیجان شوهر خویش همراهی نموده در آتش عشق او خاکستر گردید ۰

در بیان تسخیر ولایت پتنه و بنگاله

دران وقت سلیمان کلیانی که از امرائے بزرگ شیرشاه وا سلام شاه بود حکومت آن ولایت داشت و تا عهد اکبر مسلط بود چون منعم خان خانخانان بحکومت آن دیار معین گشت چند بار با سلیمان مذکور جنگ ها درمیان آمد وسلیمان ها جز گشته اطاعت پادشاهی قبول کرد و با خانخانان ملاقات نموده نازندگی خود سر از انقیاد برنتافت چون اوقالب تهی کرد یزید پسر کلانش برمسند حکومت نشست وبعد چندے رخت هستی بر بست پس از و داؤد پسر دوم سلیمان حاکم گشت ودم استقلال زده سر از بندگی پادشاهی برنتافت منعم خان آماده جنگ شد وقلعهٔ پتنه را محاصره کرده با کبر مرصد اشت نمود واستدعائے مقدم او نیز کرد پادشاه درعین برسات که از کثرت آب راهها مسدود بود رایات نهضت برافراشته درحوالی پتنه نزول اجلال نموده اردو خود تاب مقاومت ندیده بتحریک سلسلهٔ صلح ایلچی فرستاد چون ایلچی باستلام عتبه سرافرازی یافت حکم شد که داؤد ازین سه شقوق یکی را اختیار کند اول داؤد تنها درزرگاه آید واز ین طرف ما برمی آییم با همدگر مبارزت نمائیم هرکه فیروزمند شود ملک او باشد واگر دل برابن ننهد از رفقائے خود یکی را که بمزید شجاعت معلوم باشد برگزیند تا ما یکی را از بهادران در برابر او بفرستیم ازان هردو هرکس که ظفر یابد فتح از جانب او اگر این را هم قبول نکند یکی از فیلان نامی خود را که بوفور جرأت وعظمت جثه وتوانائی متازبوده باشد درمعرکه بفرستد ما نیز فیلی را انتخاب کرده بجنگ او فرستیم هرکدام غالب آید فیروزی هما نطرف باشد اوهیچ یکی را پذیرفتن نتوانست مقارن این حال حاجی پور که آن طرف آب گنگ محاذی پتنه است سعی بهادران پادشاهی مفتوح ومسخر گردید ومحاصرهٔ قلعهٔ پتنه نیز بشدت انجامید افغانان نقش اد بار در آیینهٔ احوال خود دیده داؤد راکه مست سرکشی وشراب بود طوعا وکرها درکشتی انداخته بوقت شب روانهٔ بنگاله شدند وشورشی ووحشتی عظیم درقلعه پدید آمد بعضی افغانان ازاضطراب دران تاریکی دریا را از کشتی ندانسته غریق بحر فنا شدند وفریقی که خود را درکشتی انداختند از فرط هجوم مردم کشتیها غرق گشتند وجمعی از کثرت انبوه بتلاش برآمدن پا مال گردیدند وزمرهٔ که راه بیرون برآمدن نیافتند خود را از بروج ودیوار قلعه درخندق افکنده بگونیستی درشدند سحرگاه اکبر وقوف یافته قلعه را با ولیاے دولت سپرده خود درتعاقب بسواری اسب از دریاے پن پن گذشته تاسی کروه راه قطع کرد درین تک ودو حسین خان پسر سلطان محمد عدلی گرفتار گشته بقتل رسید ودیگر منهالفان نیز دران راه دستگیر گردیده بصحراے عدم شتافتند واکثرے گریخته جان بسلامت بردند ۰

بیت

ممالک گریزان به راه گریز سپه در عقب رانده با تیغ تیز
گریزان شدند آن دلیران همه چو از شیر غرنده آموزمه

چون اباغنه مرجت یافتند سپاه با دشاه از دولت غنیمت بی نیاز شد از انجا منعم خان خانخانان را با لشکران باستیصال داؤد افغان و تسخیر بنگاله متعین فرموده در پتنه مهاوت نمود راجه تودرمل که در بن مهم خدمات شایسته بتقدیم رسانیده بود بعنایت علم و نقاره سرافراز گشته بر فاقت منعم خان مقرر گردید پادشاه بعد تنسیق امور آن دیار مراجعت کرده از راه اجمیر بزیارت مزار خواجه معین الدین قبرک جسته بدارالسلطنة فتحپور نزول اجلال نموده وحکم کرد که از اجمیر تا فتحپور در هر کروه چاهی بخته و منارهٔ بلند احداث کنند دراندک فرصتی چاه و مناره برطبق حکم مرتب گردید۔

القصه منعم خان در بنگاله رسید و با داؤد جنگ نمایان کرده زخمی گشت اکثر امرا جان نثاری کردند اما داؤد مغلوب گشته بندگی درگاه والا قبول کرد و پیشکشهای لائقه و فیلان نیکو منظر محبوب پسوخود بحضور اکبر ارسال داشت و راجه تودرمل از مهم بنگاله خاطر جمع نموده بحضور رسید و بمنصب اشراف دیوانی سرفرازی یافت بعد چند گاه چون منعم خان خانخانان بمرگ خود مرگذشت داؤد تابو یافته از بهار برگشت و سر بشورش برداشت باز از حضور خانجهان و راجه تودرمل برسر او متعین شدند ایشان به بنگاله رسیده بدفعات محاربات نمایان کرده مظفر و منصور گشتند داؤد دستگیر گشته بقتل رسید سر او را بدرگاه قدسی فرستاده مورد عنایات شدند از آن وقت فتنهٔ بنگاله فرو نشست بوشید و نماند که در بنگاله آغاز ظهور اسلام از سلک محمد بختیار که او را مراتبی بزرگ سلطان ایبک بود گردید و از آن زمان آن ولایت در تصرف سلاطین دهلی درآمد و در سنهٔ هفتصد و چهل و هفت هجری تاتار خان را که از جانب سلطان محمد شاه فخرالدین جونا بن سلطان غیاث الدین تغلق شاه بود فخرالدین بن سلاجد از بقا بونیکه یافت کشته برمسند حکومت نشست و بسلطان فخرالدین ملقب گشت مدت حکومت او دوازده سال سلطان علاء الدین بن عرف ملک علی که بحشی لشکر تاتار خان بود با سلطان فخرالدین جنگ کرده غالب آمد و او را بقتل رسانیده و لوای حکومت برافراشت چهار سال و چند ماه سلطان شمس الدین بن عرف حاجی الیاس نوکر سلطان علاء الدین بسودای لشکر گردیدن و برسر لکهنوتی رفته تمامی سپاه را تحسین تدبیر با خود متفق نموده از راه برگشت و برسر علاء الدین آمده بعد جنگ آقای خود را کشته برمسند حکومت متمکن شد و دران زمان سلطان فیروز شاه اورنگ آرای سلطنت دهلی بود مکرر لشکر به بنگاله متعین کرد اما کاری از پیش نرفت مدت حکومت بیست و یک سال سلطان سکندر بن شمس الدین دوازده سال سلطان غیاث الدین بن سلطان سکندر با نزده سال و چند ماه سلطان السلاطین بن غیاث الدین یازده سال سلطان شمس الدین بن سلطان السلاطین پنج سال راجه کانس از زمینداران آن ولایت بود چون شمس الدین رحلت نمود وارثی از نماند راجهٔ مذکور بر آن بلاد دست یافته برمسند حکومت نشست و پنج سال و چند ماه حکومت راند سلطان جلال الدین بن راجه کانس برای سلطنت اسلام قبول نموده خطبه و سکه بنام خود کرد نوزده سال و چند ماه سلطان احمد شاه بن سلطان جلال الدین هفده سال سلطان ناصر الدین بن سلطان احمد شاه هفت روز سلطان ناصر شاه از احفاد سلطان شمس الدین دو سال سلطان باربک شاه عرف ناصر غلام او تابو یافته سلطان ناصر را کشته مسند نشین حکومت گشت دیگران اتفاق کرده او را کشتند

مدت حکومت نوزده سال یوسف شاه برادرزادهٔ باربک شاه هشت سال سلطان سکندر بعد چند روز او را اتفاق کرده اورا معزول کردند فتح شاه نه سال وچند ماه نازک شاه خواجه سرا فتح شاه را کشته برمسند حکومت نشست هرجا خواجه سرا بود طلب داشته پیش آورد دوماه و پانزده روز فیروز شاه سه سال وچند ماه محمود شاه بن فیروز شاه یک سال وچند روز مظفر شاه حبشی خواجه سرا محمود شاه را کشته برمسند حکومت نشست یک سال و پنج ماه سلطان علاء الدین که از نوکران مظفر شاه بود بقا بوئیکه یافت آقای خود را کشته بحکومت رسید بیست سال نصیب شاه بن سلطان علاء الدین بعد پدر برمسند حکومت قرار یافت چهارده سال هنگامیکه ظهیر الدین محمد بابر پادشاه فتح هند وستان نمود سلطان محمود برادر سلطان ابراهیم لودی به نصیب شاه پناه برد بعد مدت چون شیر شاه غالب آمد بنگاله را از تصرف نصیب شاه برآورد جهان گیر قلی خان از امرائے کبار همایون پادشاه بود پادشاه آن ولایت را از شیر شاه برآورده باو داد شیر شاه بعد فتح بر همایون جهان گیر قلی خان را به پیمان نزد خود طلبیده بگونیستی فرستاد و محمد خان مخاطب به بهادر خان که از امرائے شیر شاه و اسلام شاه بود حکومت بنگاله یافت نوکری باداد گرے همدوش داشت چون در آویزهٔ ممریز خان درگذشت پور او خضر خان حکومت یافته به بهادر شاه ملقب شد در جنگ او ممریز خان نقد زندگی بسپرد بعد خضر خان تاج خان حکمرانی کرد سپس برادر خرد او سلیمان کلیانی که از امرای مشهور اسلام شاه بود حکومت باستقلال یافت اگرچه سکه وخطبه بنام خود نکرده اما خود را حضرت اعلی خطاب کرده بود بایزید بن سلیمان بعد او قائم مقام گردید مرده روز و داؤد پسر دوم سلیمان در سال در سنهٔ نهصد و هفتاد و سه هجری خان جهان وزاجه تودرمل داؤد را بقتل رسانیدند و بنگاله داخل ممالک محروسهٔ اکبری گردید از ابتدای سنهٔ مقصد وچهل و هشت هجری لغایت سنهٔ مذکوره که دو صد و سی و هفت سال بوده باشد ولایت بنگاله از تصرف سلاطین دهلی بیرون ماند

القصه راجه تودرمل بعد اطمینان از مهمات بنگاله بحضور رسید و بعد از آمدن راجه در اندک مدت خان جهان برحمت حق رفت مظفر خان دیوان اعلی از حضور بصوبه داری بنگاله متعین گشت این مظفر خان که بخواجه مظفر مشهور بود نزد ابتدای حال نوکر بیرامخان بود بعد تفرقهٔ بیرامخان کروری برگنهٔ بوسرور تابع پنجاب گردید چون عفوفت قابلیت و کاردانی و برا کبر انکشاف یافت بحضور خود طلب داشته دیوان بیوتات فرمود و بمقتضای کاردانی در اسرع اوقات بپایهٔ دیوانی اعلی سرفرازی یافت و مدتی باین درجهٔ رفیعه ممتاز بود در ین اوان بصوبه داری بنگاله مامور گشت و دران ولایت رسیده بنظم و نسق امور آنجا پرداخته بعد چندگاه معصوم خان کابلی جاگیر دار بهادر در مقدمهٔ داغ اسب که دران نزد یکی مقرر شده بود از فرمان عدول نموده شورشی برپا کرد با دیوان و بخشی سرکار والا گفت وگو نموده سوار شد و خانهٔ مرد و قتل کرده بغارت درآورد و سر بغی برافراشت و هم چنین در بنگاله بسبب بازیافت زوائد جاگیر ریزه منصب داران با بعضی آقسقالان یک دل و یکزبان گشته با مظفر خان صوبه دار آنجا ببغی و مخاصمت برخواستند و با معصوم خان کابلی همداستان گشته جمعیت فراهم آوردند و بسی امرای دیگر مهراز مظفر خان آزرده گشته بمخالفان متفق گشتند و میرزا شرف الدین حسین برادر اکبر که با پادشاه مخالفت داشت و بقصد مکه معظمه روانه شده بود نیز خبر شورش بنگاله شنیده از راه برگشته آمد و بمخالفان ملحق گشت باغیان قلعه را محاصره نموده محصوران را عاجز ساختند و بمظفر خان پیغام دادند که آمده ملاقات نمایند والا روانهٔ مکهٔ معظمه شوند مظفر خان شق ثانی قبول کرد چون دیدند که توهین او است پیغام دادند که سوم حصه از اموال خود برآورده بگیرد و تتمه بوجاگذارد مظفر خان

نهانی فرستاده مزاحم شود نزد معصوم خان فرستاد و از عرض و ناموس او دست باز دارد مخالفان ازین معنی دلیر تر شده در صدد محاصره تنگ گوتنل و قلعهٔ تاتکه شتافتند مظفر خان را بدست آورده بقتل رسانیدند و اموال و اسباب او را مع پرگنه از مخالفان بدست آورده متصرف شدند و بر تمام آن ملک استیلا یافته هر کدام خطابی و منصبی برای خود مقرر کرده و انیس آراسته خواستند که خطبه بنام محمد حکیم میرزا برادر مهم زاد اکبر که در کابل بود بخوانند دران وقت ناگهان بادی بشدت وزید و باران سخت با ریگ بساط انبساط آنجماعه را درنوردید و انیس بتفرقه و پراگندگی گرایید و آنچه مخالفان اندیشیده بودند بمنصهٔ ظهور نرسید همچنین در بهار بهادر نامی پسر سعید بدخشی علم بغی برافراشته سکه و خطبه بنام خود کرد چون این مقدمات بعرض اکبر رسید راجه تودرمل را که بعد مظفر خان دیوان اعلی مقرر شده بود با مرائے دیگر متعین فرمود راجه بجناح استعجال رسیده بدفع شورش پرداخت و بصلاح دولتخواهان در حوالی مونگیر حصار گلین احداث نموده منزل گردانید و حقیقت حال معروض داشت خان اعظم کوکلتاش با لشکر گران رخصت گشت و عقب او شهباز خان نیز متعین گردید از آوازهٔ آمدن خان اعظم و شهباز خان در جمعیت مخالفان تفرقه افتاده دست از محاصرهٔ حصار گلین که راجه تودرمل ساخته بود برداشتند معصوم خان با دیگر باغیان بطرف بهار رفت انواج قاهره در بهار رسیده باستیصال باغیان کمر همت بربست و مدربین اثنا معصوم خان قرلجودی و رابت خان عرف بهادر که بطرف جونپور رفته بودند بر دست آنها شهباز خان شکست خورده روبفرار نهاد اما همان وقت در عوام شهرت یافت که معصوم خان قرلجودی در معرکه کشته شد لشکریانش ازین شهرت پراگنده شدند شهباز خان ازین خبر خود را جمع ساخته و جمعیت فراهم آورده دو نوبت یکی او را رسید و بازیا معصوم خان قرلجودی جنگ کرده غالب آمد و بعد چنان شکست چنین ظفر یافته رفع شورش نمود و معصوم خان شکست یافته با صد کس بدر رفت و بعد چندے بموجب التماس جرائم معصوم خان بسفارش شاهزاده معاف گشته جاگیر لائق یافت راجه تودرمل بعد دل جمعی از مهمات آن دیار بحضور رسیده مورد الطاف فراوان گردید و بعد چند گاه خان اعظم نیز از بنگاله در حضور آمد شهباز خان تنها باستیصال معصوم خان کابلی و دیگر مخالفان مقرر ماند چون بعرض والا رسید که مخالفان بدسرشت بدفعات با شهباز خان جنگ کرده غالب آمدند و ازان نواح رفع شورش نمی شود بلکه روز بروز در افزونی است لهذا بقصد استیصال آنجماعهٔ بدمآل اکبر خود متوجه دیار شرقیه شد و شکارکنان و نخچیر افکنان قطع منازل می فرمود درهمین سفر راجه بیربل جشن عالی ترتیب داده دعوت پادشاه نمود اکبر دران مجلس تشریف برده بایدقدر او افزود و نیز در منزل راجه تودرمل رونق تشریف ارزانی فرموده سرفرازی بخشید و بعد رسیدن در مکانیکه دریاے گنگا و جمنا باهم اتصال یافته بیشتر بت جا می رود و باعتقاد اهل هند ازاماکن شریفه است بناے اتصال هر دو دریا قلعهٔ محکم اساس نهاده و شهرے بنازگی احداث فرموده و آله باس نام گذاشت و بندے مستحکم در طول یک کروه و عرض چهل گز و ارتفاع چهار دوه مقرر گشت و این عمارات در سال بیست و هشتم جلوس اکبر با تمام رسید درین مکان بعرض همایون رسید که شهباز خان به تقویت دولت موکب همایون با مخالفان جنگ مردانه نموده مظفر و منصور شد و معصوم خان کابلی و بیا در و دیگر مفسدان آن رجیم العاقبة هزیمت خوردند و از سلک بادشاهی بدر رفته خود ها را در کنج خمول کشیدند بنابران معاودت فرموده بقصد دفع فتنهٔ محمد حکیم میرزا بسمت پنجاب روانه شده

در بیان بغی محمد حکیم میرزا برادر عم زاد اکبر پادشاه

او در کابل بغی ورزید و باز ما از آب سند گذشته باعث آزار و اضرار اهل پنجاب می گردید و از صدمات عساکر منصوره منهزم گشته باز رو بکابل می آورد و بنی بلا مرور سیله بیست و دو روز قلعه را محاصره نمود راجه بهگوت داس صوبه دار لاهور با ممت انشرده قلعه را محکم داشت و کنور مان سنگه خلف راجه مذکور که نوجدار سیالکوت بود احشام کومی فراهم آورده با جمعیت فراوان تا گهان رسید و با میرزا جنگ نموده غالب آمد میرزا بیدست و پا گشته از دور قلعه برخاسته بی نیل مقصود راهی گشت و براه جلالپور معمولهٔ حافظ آباد از دریاے چناب گذشته در ممزه رسید و آن شهر را غارت و ویران ساخته از راه کهیب دریاے سند عبور نموده بکابل رفت و کنور مان سنگه تا دریاے سند تعاقب نموده برگشت چون این جرأت و جسارت کنور مان سنگه بعرض والا رسید مورد الطاف بیکران گردید و یکهزاری بمنصب پنجهزاری سرفراز گشت درینولا میرزا از استماع خبر شورش امراے بنگاله که سکه و خطبه بنام او می خواستند بکنند دلیر گشته و لشکر آراسته از کابل به پنجاب رسیده باعث فتنه و فساد گردید و اهالی آن دیار را آزار و ایذا رسانید اکبر از آله باس کوچ کرده تصمیم این اراده نمود که این مرتبه در کابل رسیده میرزا چنان تادیب نماید که آتش فتنهٔ او بالمره منطفی گردد و فوجی برسم منقلا رخصت نمود میرزا از طنطنهٔ موکب پادشاهی اقامت خود در پنجاب متعذر دیده روانهٔ کابل گردید افواج قاهره که از عقب میرزا شتافته بود با شادمانخان که از امراے میرزا بود جنگ نموده شادمانخان شکست یافته گریخت و مال و منال لشکریانش اکثر بدست بهادران لشکر فیروزی اثر در آمد و نوشته هاے چند بخط منشی میرزا از زیر تل هاي شادمانخان بدست سردار فوج منصور افتاده بود آن نوشتجات را بجنسه بحضور والا ارسال داشت از آنجمله نوشتهٔ بنام خواجه شاه منصور وزیر بود که در جواب او نگارش یافته اکبر از روے فراغ حوصلگی و نیک ذاتی برزبان نیاورده و بخاطرش رسید که در چنین وقت مخالفان بجهت عدم اساس اعتماد دولت خواهان اینچنین نوشتجات می فرستند بار دیگر بعرض رسید که کسان شاه منصور که در برگنهٔ فیروزپور جاگیر او می باشند اراده دارند که بمحمد حکیم میرزا ملحق شوند چون این معنی از خواجه استفسار یافت او انکار نموده از و طلب ضامن کرد در دادن ضامن تعلل نموده شک بظن غالب مبدل شد که فی الواقع قصد خواجه بطور دیگر است بنا بریں جهات بصلاح دولت خواهان متصل کوت و کچهوینه که مابین شاه آباد و نبالهاست خواجه را بحلق کشیدند این خواجه شاه منصور از اعیان شیراز بود خدمت خوش بوئی خانه داشت و اکبر بمقتضاے آدم شناسی نظر برقابلیت او داشته بسیار دوست میداشت و مظفرخان دیوان اعلی نظر بکاردانی و وفوردانش او حسد می برد ناگزیر ترک نوکرے نموده پیش منعم خان خانخانان رفته نوکر گردید نوبتی منعم خان او را برای عرض مطالب بنگاله بحضور فرستاده بود در تقریر مطالب نقش کاردانی او زیاده تر بخاطر پادشاه درست نشست بعد فوت منعم خان طلب حضور فرموده به نیابت منصب اعلاے وزارت سرفراز فرمود و در کمتر زمان اصالة بایں پایهٔ رفیع رسید چون در معاملات مردم را تنگ میگرفت بدین جهت چند روز تغییر گشته مقید بود باز بهمان پایه سرفراز یافت درینولا باقتضاے تقدیر بایں حالت رسید بعد ده روز از کشته شدن بی تقصیری او ظاهر گشته بامت تاسف خاطر گردید لیکن مردم از سخت گیری او نجات یافته مسرور شدند

نظم

بهاشي بکاري جهان سخت گير که هرمخت گيري بود سخت ميز
بآسان گذاري دمي ميندار که آسان زيد مرد آسان گزار

بالجمله بعد طي منازل برساحل دريا سند انيان نزول افتاد درمکانيکه دريائے سند ازيلاب رود کابل بانام مي پيوندد حکم والا باحداث قلعهٔ متين صادر شد وبراب دريا بسوقلهٔ کوهچه اساس قلعه گذاشته عمارت حصار دوردرج ازسنگ مقرر گشت خازانان چابکدست وبنايان هوشيارسال بوست وششم جلوس والا شروع اين بنا نموده باهتمام شمس الدين خوافي دردوسال حصارے رفيع وشهري وسيع صورت انجام يافته باقلعه بارس موسوم گرديد خندق دريا پيسند ودرماي اوبرروي مخالفان بندگرديا برزميست درميان هند وخراسان پايان آن قلعه معبردريا مردوين را بدين وصول دران قلعه راه عبورازدريا ميسر ليست بعدگذاشتن بناے اين قلعه متوجه پيش گرديد وازين منزل فرماني متضمن نصح وپند بمحمد حکيم ميرزا صدورياقته

خلاصهٔ مضمون آنکه وسعت آباد هند وستان جاے چندين سلاطين صاحب سکه بود تمام درقبضهٔ تصرف اولياے دولت درآمد سران روزگار روے نياز بدين درگاه آورده اند وامراے اين دودمان ابداے سلاطين پيشين نشسته حکومت ميکنند آن برادر ارچنين دولت چرا بي نصيب باشد اگرچه بزرگان سلف کهين برادررا بمنزلهٔ فرزند شمرده اند اما حق آنست که وجود بسر ممکن است وبرادر بهم نمي توانل رسيد لائق عقل ودانش آن برادر آنکه از خواب غفلت بيدار گشته بملافات خويش مسرور سازد وزياده برين مارا ازدولت ديدار محروم نگذارد محمد حکيم ميرزا باغواے خويش آمد گويان خانه برانداز فرمان پدر بوتگشته باخود قرارداد که گريوه هاے راه ازخيبر تا کابل مستحکم کرده آماده پيکار گردد ويا براه بنگش رفته درهند وستان شورش اندازد ميرزا درين انديشه بود کنگاپش مادر ميان داشت که سامرادهٔ سلطان مراد برسم سفارت درلواحي کابل رسيد وبا ميرزا جنگ درميان آمد ميرزا شکست يافت وبطرف غوربند شتافت وارادهٔ آن کرد که بوالي توران پناه برده استمداد واستعانت نمايد مقارن اينحال اکبر هم بکابل رسيد ميرمنازل قلعه وباغ شهرارا نموده مسرت اندوخت وباآنکه محمد حکيم ميرزا معذلک چنين تقصيرات شده بود ازروے کمال تلطف بارکابل را بميرزا مرحمت فرموده بهند وستان معاودت نمود وميرزا درکابل رسيده بحکومت آن ولايت قيام وورزيد چون دائم الخمر بود ازفرط باده پيماني به بيماريهاے صعبه مبتلا گرديد نتوانست که خود را ازشراب بازدارد بنابرين اسباب دراندک فرصت ساغرحياتش لبريز گشت فرزندان نداشت اراده داشتند که پيش عبد الله خان اوزبک ولي توران روند اکبر باس صلهٔ ارحام نموده فرمان امتثاله نگاشته راجه مان سنگه را براے تعزيت وتسلي پس ماندگان ميرزا متعين فرمود ورايات عاليات نيز بسمت کابل درحرکت آمد چون مرحلهٔ راول پنڈي مورد سرادقات اقبال گرديد راجه مان سنگه که پيشتر بکابل رفته بود کيفيت ميرزا واثر اسباب ميرزا بسران محمد حکيم ميرزا را که نخستين بارده ساله و دوسه چهارساله بود همراه خود گرفته درحضور آورد بادشاه نوازش فرموده الطاف بيکران درحق آنها مبذول داشته نظر توجه بتربيت برگماشت وامراي کابل نيز بعز بساط بوس رسيده مورد عنايات شدند وراجه مانسنگه بصوبه داري کابل سرفرازي يافت

ذکر در بیان کشته شدن راجه بیربل

چون ساحل دریاے سند مخیم خیام اجلال گشت زین خان کوکه با لشکر گران با استیصال اولوس یوسف زئي و تسخیر ولایت سواد بحر متعین گردید و شیخ فرید بخشي براے تاخت قبائل افغانان که در دشت بودند رخصت یافت شیخ بعد ازتاخت وتاراج معاودت نمود زین خان بقلع وقمع افغانان کمر بسته داخل کوهستان شد بعرض رسید که تا فوج دیگر باعانت زین خان متعین نشود استیصال افاغنه ممکن نیست راجه بیربل وشیخ ابوالفضل استدعاے این خدمت نمودند اکبر فرموده بنام هردو انداخت قضارا فرموده بنام راجه بیربل برآمد لهذا راجه مذکور وحکیم ابوالفتح را بامداد زین خان رخصت فرمود زین خان باتفاق واستصواب راجه بتسخیر بحور کمر همت بر بست کلان توان آنجا ربقهٔ اطاعت در گردن انداخته پیشهٔ رعیت گري اختیار کردند بعد ازان برسر سواد لشکرکشي شد افغانان برسرکوه هجوم آورده ازالصقت تیر وسنگ مي بارید زین خان بزور شمشیر از گریوه گذشته قلعهٔ بنا کرده با استیصال آنجماعهٔ بدمآل پرداخت همدرین اثنا درمیان زین خان وراجه بیربل مخالفتي رو داده شعلهٔ مخاصمت بلند شد وگفتگوهاي منازعت درمیان آمد هرچند زین خان خواست که جمعي درقلعهٔ گذاشته پیشتر روانه گردد راجه برا ینمعني راضي نگشت وقرار یافت که ازراهیکه آمده اند مراجعت کنند بضرورت معاودت روے داد راجه پیشتر آمده جائیکه قرار یافته بود فرود نیامد ازانجا هم پیشتر روانه شد کسانیکه اول رسیده خیمه ها زده بودند ناگزیر به برداشتن خیام وبستن پرتال مشغول شدند زین خان ازعقب آمده صورتحال بدینمنوال دیده ازهم ناچار وبراه افتادند افغانان سراسیمگي لشکر معاینه کرده ازهرطرف هجوم آوردند وغریب شورشي برپا شد آمد و راه بمرتبهٔ تنگ بود که دوسوار بهلوے هم نمي توانستند گذشت فیل واسب وآدم بریکدیگر مي افتاد گویا نمونهٔ روز رستخیز بود چون افغانان ازهرطرف رسیده غالب آمدند زین خان ازقوت عبور وزور شجاعت خواست که جان خود برآبرود دریا زد اما خیرخواهان جلو گرفته اورا ازان آشوبگاه ربرآوردند دران تنگناي چند فیل واسب وشتر وآدم بر روے هم یگر افتاده راه عبور سوار ومسدود گشته بود ناچار زین خان پیاده شده بیراهه شتافت وبهزاران دشواري جان بمنزل رسانید وبسیارے از لشکریان را افغانان اسیر کرده بودند وآن قدر مال واسباب بدست آوردند که از برداشتن آن عاجز شدند دران روز چند بن هزار کس کشته شد ودران زد وخورد راجه بیربل ازبلندي افتاده پیکر عنصریش درهم شکست واکثر راجهاے متعین ودیگر بندگان روشناس بادشاهي بکار آمدند راجه بیربل درشعر مندي وحدت فهم وجودت طبع ومزاج دانيي وخوش بیاني وسخن سنجي وبذله گوئي بي نظیر بود ونوادر گفتار ونکات دل آویز اوکه باعث انبساط خاطرها توانند بود تا حال زبان زد روزگار است همتي عالي داشت گویند ادنی عطاياي او پانصد هون وهزار مهر بود چون ازعمدهٔ مصاحبان بزم خاص وزیدهٔ محرمان انجمن اخلاص بود بمنصب سه هزاري سرفرازي داشت وقرب ومنزلتیکه باکبر داشت دیگران را میسر نبود ازکشته شدن او عیش محفل اکبر منغص گشته وبرخاطر بادشاه سنوح این سانحه سخت گران آمد بمجرد استماع این خبر بي اختیار آب از دیده فرو ریخت وآه درد ناک باآواز بلند برکشید تا دو روز وشب بلا بدیات توجه نفرمود وبرزبانش رفت که ازابتداي جلوس تاحال که سال سي ام است غمازکسي رتبي باین حد برخاطر نه نشسته روز سوم شاهزاده سلطان مراد راجه تودرمل را باسواے از بهادران شهامت کیش براے قلع وقمع افاغنهٔ یوسف زئي متعین فرمود چون این خدمت درخور شان شاهزاده رفیع مکان نبود ازمنزل دوم شاهزاده بموجب حکم معاودت نمود وراجه تودرمل بتخریب

آنجماعه مقرر شد و راجه مان سنگه با سیصد ال افغانان تا نزدیکی دره خیبر رسیده بود برگشت او متعین گردید
و زین خان و حکیم ابو الفتح تعاقب نموده روز چند رخصت گرفتن نیافته مورد عتاب گشتند آخر الامر
بشفاعت شاهزاده عفو تقصیرات آنها شده بار یابی شدند مرجعد تلاش مش راجه بیربل حسب الامر نمودند
بد ست نیامد چون اورا بسیار دوست میداشت تاسف بسیار کرد محمد زمان اتنا میر قریش ایلچی عبد الله خان
پادشاه توران رسید چون خاطر بادشاه از واقعهٔ راجه بیربل مکدر بود ایلچی مذکور دو سه روز بار نیافت
بعد چند روز بحضور رسیده نامهٔ عبد الله خان از نظر گزرانید میر قریش را با انعام لائق سرفراز فرموده
رخصت انصراف داد حکیم همام برادر حکیم ابو الفتح را همراه میر قریش نزد عبد الله خان بسفارت و خواجه
محمد را بدنجویلداری تحائف و هدایا و میر صدر جهان را برای پرسش واقعهٔ اسکندر خان پدر عبد الله خان
فرستاد بعد انتظام مهام آن دیار و تنبیه سرکشان بدکردار از ساحل دریای سند معاودت بهند وستان گردید
و راجه تودرمل را بحضور خود طلبداشته راجه مان سنگه را متعین کابل کرد و با سیصد ال افغانان یوسف زئی
اسمعیل قلیخان متعین گشت او بواقعی تادیب آنجماعه نمود *

ذکر ربیان رسیدن میرزا سلیمان والی بدخشان درحضور پر نور و تفرقهٔ بدخشان

سلسلهٔ او بصاحب قران امیر تیمور گورگان می رسد حکومت بدخشان باستقلال داشت و بارها از بدخشان
لشکر بکابل کشید و هر بار شکست خورده رفت ابراهیم میرزا خلف او در شجاعت و دلاوری و تراست و دانشوری
یکتا بود درگذشت سلیمان میرزا را ازین جهت که بسیار دوست میداشت از فوت او غم جانگاه روداد و این
رباعی مناسب حال اوست *

رباعی

ای لعل بدخشان زبدخشان رفتی در مایهٔ خورشید درخشان رفتی
در درج چو خاتم سلیمان بودے افسوس که از دست سلیمان رفتی

بعد فوت ابراهیم میرزا چوشا مرخ میرزا پسر ارکلان شد میرزا سلیمان را با عامر خ میرزا نبیرهٔ خود صمیمه
درگرفت و کاریه پرخاش کشید و بدفعات جنگ درمیان آمد آخر الامر سلیمان میرزا هزیمت خورده در کابل
رسید چند گاه پیش محمد حکیم میرزا که دران وقت زنده بودند رانیده بدرگاه اکبر التجا آورد و نشانها
هزار روپیه نقد و سامان سفر از حضور مرحمت گشت و فرمان متضمن استمالت بصد و بیست میرزا بجمعیت
خانزاد از کابل روانه گردید چون نزدیک دار السلطنة فتح پور رسید حکم شد که امرای کبار باستقبال روند
و نیز حسب الامر تا سه کروهی فتح پور فیلان کوه شکوه بسلاسل طلا و نقره و جلهای دیبا و زربفت آراسته
استاده کردند و درمیان دو فیل ارایهٔ بوزها با پوشش مخمل و زربفت و زنجیرهای طلا و قلابدهٔ مرصع باز
داشتند و عقب فیلان دو رویه سواران خوش اسب و براق با لباس و ساز شایسته صفوف آراستند و بساولان
صاحب اهتمام برگماشتند که احدے از صف بیرون نتواند شد و کوچهای شهر را جاروب زده و آب
پاشیده صفا کردند و دکاکین رسته بازار را آئین بستند و از زرباف و اقمشهٔ متنوعه درگرفتند طوائف
انام از شهر و نواحی هر کوچه و بازار و طاقها و روانها و بامها برای تماشا مجرم آوردند پادشاه خود هم

پاشاهزاده ها ے را لاشان بکمال جاه وجلال بقصد ملاقات از شهر برآمد چون نزدیک رسید ند اول سلیمان میرزا پیاده شده کورنش بجا آورد بعد ازان اکبرا زاسپ فرود آمده میرزا را در بغل گرفت و بمنزل آورده ضیافت و مهمان دار ے نمود و به بشارت کمك در تسخیر بدخشان بفرستد فرمود بعد چند روز صوبه دار ے بنگاله تجویز شده بود میرزا قبول نکرد و بقصد مکهٔ معظمه رخصت گرفت مقدار هزار روپیه خرچ راه یافت میرزا بعد ادراك سعادت حج بهمان راه باز در بدخشان رسیده با شاهرخ میرزا جنگ کرده مزیمت خورد و بعبد الله خان پادشاه توران پناه برد عبد الله خان طماع بمشاهدهٔ نفاق ایشان لشکرها فرستاده ولایت بدخشان از تصرف شاهرخ برآورده بحواله کسان خود نمود و سلیمان میرزا و شاهرخ میرزا هردو محروم گشته بکابل رسیدند

بیت

دولت همه زاتفاق خیزد بیدولتی از نفاق خیزد

درآن وقت محمد حکیم میرزا زنده بود چند موضع از تومان لمغانات بسیورغال میرزا مقرر کرده شاهرخ میرزا بردن درکابل اختیار نکرده نزد اکبر رسیده مورد انواع عواطف گردید پس از چندے سلیمان میرزا نیز بوساطت راجه مانسنگه بخدمت اکبر رسید و بعد سه سال مسافر ملك آخرت گردید اگرچه سلیمان میرزا در زمان بودن کابل با عادت محمد حکیم میرزا لشکرفراهم آورده بدفعات قصد بدخشان نمود اما کارے از پیش نرفت در سال سی وچهارم جلوس محمد زمان نامی خود را نوزند شاهرخ میرزا را نموده در بدخشان گرد شورش برانگیخت واورا عبد المؤمن پسر عبد الله خان والی توران بدفعات جنگ رو داده مردم فتح نموده بدخشان را متصرف شد ومدتی حکومت آن ولایت نمود آخرالامر عبد الله خان لشکرگران متعین کرده محمد زمان را از بدخشان اخراج نمود وآن ولایت را بتصرف خویش درآورد محمد زمان از بدخشان برآمده درکابل رسید بحسب ظاهر می خواست که روانهٔ حضور شود ودر باطن قصد فساد داشت در اثنوقت قاسم خان صوبه دار کابل در حضور بود محمد هاشم پسر قاسم خان که به نیابت پدر در کابل بود از قصد او واقف شده با ندك جنگ اورا دستگیر کرد محمد زمان قاسم خان از حضور بکابل رسیده با محمد زمان مدارا نموده تملقات بسیار میکرد اما اورا نظربند می داشت ومی خواست که روانهٔ حضور سازد محمد زمان بقابوئیکه یافت قاسم خان را بقتل رسانیده درصدد کشتن محمد هاشم گردید او از قتل پدر واقف گشته کسان خود را فراهم آورده محمد زمان را بقصاص پدر خود بسیاست تمام کشت وتمامی بدخشیان که درکابل بودند علم تیغ بیدریغ شدند ورفع شورش محمد زمان از دیار گردید ودر بدخشان عبد المومن خان پسر عبد الله خان حاکم مستقل گشت بعد تسلط بر بدخشان خواهش وصلت درخانهٔ اکبر نموده بدرخواست صبیهٔ او ایلچی فرستاد چون ایلچی از دریاے بهت میگذشت کشتی از تموج دریا غرق شد وناممه که درین خصوص نوشته بود ازنظر اکبر نگذشت برزبان مردم افتاد که باشارهٔ اکبر بود وچه عجب که همچو قسم بوقوع آمده باشد عبد الله خان باستماع این خبر مکتوبی متضمن معاذیر دل پذیر مصحوب مولانا حسینی برا ے اکبر ارسال داشت اگرچه مولانا حسینی بعد رسیدن درحضور با تلاے امتلا درگذشت اما جواب مکتوب عبد الله خان بآئین شایسته تلمی فرموده ارسال نمود واساس دوستی را استحکام داد *

در بیان تسخیر ولایت کشمیر

یوسف خان والی آنجا ممراه اظهار اطاعت و انقیاد نموده پیشکشهائے لائقه ارسال میداشت در سال سوم جلوس والا یعقوب نامی پسر خود را با پیشکش فراوان بدرگاه والا فرستاد و چندگاه در حضور قیام داشت بنابر وحشتیکه بخاطر داشت بی رخصت از حضور گریخته بکشمیر رفت چون این معنی بعرض رسید فرمانی بنام یوسف خان صادر شد که خیریت ذات و امنیت ولایت تو درین است که خود آمده ملازمت مشرف شود یا پسر خود را بآستان والا بفرستد اوعذرهائے زمیندارانه پیش آورده عرضداشت نمود لهذا قصد کشمیر بخاطر اکبر مصمم گشت شاهرخ میرزا و راجه بهگونت داس و شاه قلی خان محرم و دیگر امرا برین خدمت متعین شده بصلاح راه بران دولت خواه روانه شدند و بسختی و مسرت تمام قطع مراحل نموده نزدیک کشمیر رسیدند یوسف خان درخود تاب مقاومت ندیده اراده داشت که بامرای پادشاهی ملاقات نماید اما از پیمر کشمیریان نمی توانست آخرالامر به بنائه دیدن مکان میادله برآمده بامرائے پادشاهی ملاقی شد کشمیریان باطلاع اینمعنی حسین چک را بحکومت برداشته آماده جنگ شدند درین اثنا یعقوب پسر یوسف خان از پدر رجعت شده بکشمیر رفت کشمیریان ممرا می حسین چک گذاشته بر یعقوب جمع آمدند و او را شاه اسمعیل خطاب داده و سرکوبها محکم ساخته بقصد محاربه با لشکر پادشاهی صفوف آراستند چون این معنی بعرض اکبر رسید فرمان والا شان بنام شاهرخ میرزا و راجه بهگونت داس بصدور پیوست که اگرچه یوسف خان ملاقات کرده اما تا کشمیر بتسخیر درنیایند دست از وفا و مجا بازنداشته بنابران لشکر فیروزی اثر کمر همت بسته متوجه کشمیر شدچون نزدیک رسید محاربه سخت درمیان آمد کشمیریان مغلوب آمده ملاقات کردند و سکه و خطبه بنام اکبر جاری گردیدو زعفران و ابریشم و جانوران شکاری که خلاصهٔ محصول آن ولایت است بجمعه درسرکار والا مقرر گردید ۰

ذکر سلاطین کشمیر

یوسف بوساطت شاهرخ میرزا و راجه بهگونت داس بقدمبوس آستان رسیده و ادراک ملازمت نموده مورد عنایات گردید برمنتظران اخبار مستور نماند که درسنهٔ مقصد و بانزده هجری سامونامی کهخود را از آل گرشاسپ بن نیکروز میگفت نوکر راجه مهدیو که از نسل ارجن پانڈوان بود گردید مدت مدید خدمات لائقه بجا آورده اعتبار یافت چون راجه مهدیو درگذشت پسر او راجه دیمن بحکومت متمکن گشت شاهمیربن سامونی مذکور را وکیل السلطنه وصاحب مدار گردانید و مردو پسر او را که یکی جمشید و دیگری علیشیر نام داشت پیش آورده درکارها دخیل ساخت وشاهمیرزاد و پسر دیگر بود یکی اشترانگ و دیگری مندال نام و ابن عرد وصاحب داعیه بودند چون شاهمیر و پسرانش اعتبار تمام یافتند غلبه پیدا کرده سپاه و رعیت را بجانب خود کشیدند و بی تقریب از راجه رنجیدند و راجه آنها را از آمدن بخانهٔ خود منع کرد شاهمیر و پسرانش از روے تسلط و استیلای تمام برگنات کشمیر را متصرف شده اکثر نوکران راجه را با خود متفق گردانیدند و روز بروز قوت و مکنت آنها زیاده گردید و راجه زبون و مغلوب گشته درسنهٔ مقصد و چهل و دفعت هجری بمرگ طبیعی درگذشت زوجهٔ او کرکنا دیوی نام قائم مقام گشته خواست که باستقلال حکومت نماید و شاهمیر

پیغام کرد که چندی رئیس مارا بحکومت بردارد شاهمیر قبول نکرد رای برسر او لشکر کشیده جنگ کرد چون ارادت الهی بران رفته بود که حکومت هند منقطع گردد و دین اسلام رواج یابد قضارا رائی کوکنا دیو بدر جنگ مغلوب شده بدست کسان شاهمیر گرفتار گشت و بضرورت اسلام قبول نموده در عقد نکاح شاهمیر درآمد و شاهمیر مظفر و منصور شده دران ولایت سکه و خطبه بنام خود کرده سلطان شمس الدین خطاب یافت و از ابتدای سنهٔ هفصد وچهل وهفت هجری درانجا اسلام رائج شد مدت سلطنت او سه سال وچند ماه سلطان جمشید بن شمس الدین عرف شاه میر بحکومت آن ولایت بعد پدر متمکن شد سه سال و دو ماه سلطان شهاب الدین عرف میرا شاتک بن شمس الدین هشت سال سلطان قطب الدین عرف هندال بن سلطان شمس الدین یازده سال و پنجماه سلطان سکندر بت شکن عرف شیر شکار بن قطب الدین در سنهٔ هفصد و هشتاد هجری برمسند فرمان روائی متمکن گردید و بشکستن بت واندا ختن بتخانه شغل عظیم داشت نوبتی بتخانهٔ مهادیورا که در نزد یکی کشمیر بود انداخت لوحی ازان برامد و خط هندی بران ظاهر گشت نوشته بودند که بعد یکهزار ویکصد سال سکندر نامی این بتخانه را خواهد انداخت سلطان بعد اطلاع برین معنی افسوس بسیار کرد و گفت کاشکی این لوح بر دروازه می بود تا من بتخانه را نمی انداختم وقول بانی باطل شدے

القصه سلطان خیلی متعصب بود و اکثر برهمنان را بعد برانداختن بتخانها بزور مسلمان کرد و بسبب شکستن بتها اورا سلطان سکندر بت شکن گفتندی و قتیکه صاحب قران امیر تیمور گورگان در هندوستان نزول اقبال فرمود خیلی برائے سلطان فرستاده بود او سرمایهٔ شرف خود دانسته مراسم اطاعت و انقیاد بجا آورد و پیشکشها ے لائقه ارسال داشت مدت حکومت بیست و دو سال و سه ماه سلطان علی شاه عرف میرانخان بن سلطان سکندر بت شکن بعد پدر برمسند حکومت نشست و شاهین خان برادر خود را مدار علیه نموده بوزارت خویش مقرر گردانید بعد چندے شاهین خان را ولیعهد کرده در کشمیر گذاشت و خود برسر راجه جمون که خسرو بود لشکر کشید بعد روانه شدن باغوای بعضی مردم از ولیعهد کردن برادر خود پشیمان شده معاودت نمود و باعانت راجه راجوری در کشمیر رسیده متصرف گشت و شاهین خان برادرش از کشمیر برامده بسیالکوت رسید دران ایام جسرتهه کهوکهر از خوف صاحب قران گریخته در پنجاب رسیده بود و نوبتی که علی شاه بعد فتح ثهته مراجعت کرده بکشمیر میرفت جسرتهه سوراه گرفته بعد محاربه او را دستگیر کرده مال و امتعه و اسباب و اشیا بدست آورده بود شاهین خان بعد رسیدن سیالکوت با جسرتهه ملحق گشته باتفاق برسر علیشاه رفت علی شاه با لشکر انبوه برامده جنگ عظیم کرد و از طرفین خلائق بسیار کشته شد بالآخر علی شاه شکست خورده گریخت ایام حکومت او شش سال وچند ماه سلطان زین العابدین عرف شاهین خان مظفر و منصور گشته مسند آرائے حکومت گردید محمد خان برادر خود را بوزارت مقرر کرد چون عدالت پیشه و انصاف دوست بود سپاه و رعیت از و خوشنود شدند براهمه که درزمان حکومت سلطان سکندر بد را وجلای وطن اختیار کرده بودند درعهد او بازآمده آباد گشتند سلطان به براهمه تاکید کرد که آنچه آئین ایشان باشد بعمل آرند و جمعی از براهمه که درزمان سکندر بجبر و اکراه مسلمان شده بودند بازبآئین خود رجوع نمودند بالآخر بمرگ طبیعی درگذشت مدت حکومت او چهل و هشت سال سلطان حیدر عرف حاجی خان بن زین العابدین چهارسال و دو ماه سلطان حسین بن سلطان حیدر دو سال و چند روز سلطان محمد شاه بن سلطان حسین بعد پدر مسند آرائے حکومت گشت بعد چندے بعضی امرا باتفاق برسرام را جهٔ جمون که از خوف تاتارخان نائب سلطان بهلول لودی حاکم پنجاب در کشمیر رفته بود و بر سلطان را جحشتند سلطان از تاتارخان کومک طلبیده مخالفان را تادیب نمود چون ده سال و هفت ماه از حکومت سلطان گذشت سلطان فتح شاه بن

آدم خان بن زین العابدین از تاتار خان کومک آورده با سلطان محمد شاه جنگ کرده بشکست یافت و کشمیر را در تصرف خود آورده سکه و خطبه بنام خود کرد و سلطان محمد شاه در بهت خورده در هندوستان آمد بعد نه سال سلطان محمد شاه باز در کشمیر رسید و بر سلطان فتح شاه فتح یافته بعد دو بار بر حکومت نشست و فتح شاه بپنجاب هندوستان آمد و بعد از دوازده سال باز در کشمیر رسید و بر سلطان محمد شاه ظفر یافته و سه سال و یک ماه حکومت کرد و سلطان محمد شاه با لشکر فراهم آورده کشمیر را بتسخیر خود درآورد سلطان فتح شاه بطرف لاهور آمده همانجا در بیست حیات سپرده در رسنهٔ هشتصد و هشتاد و نه که سلطان بهلول لودی رحلت نموده و سلطان سکندر خلف او اورنگ آرای هندوستان گردید نوکران سلطان فتح شاه سکندر خان پسر فتح شاه را در کشمیر آورده مدعی سلطنت شدند آخر الامر او شکست خورده بدرگاه بعد آن در رسنهٔ نهصد و سی و سه از ظهیر الدین محمد بابر پادشاه کومک آورده باز در کشمیر رسید و با ندک زمان اسیر گردید سلطان محمد شاه او را میل در چشم کشیده مقید نگهداشت ایام حکومت محمد شاه مرتبهٔ اول ده سال و هفت ماه و مرتبهٔ دوم دوازده سال و یک ماه و مرتبهٔ سوم یازده سال و یازده ماه و بیست و دو روز که مجموع سی و چهار سال و هفت ماه باشد و مدت حکومت سلطان فتح شاه مرتبهٔ اول نه سال و مرتبهٔ دوم سه سال و یک ماه که مجموع دوازده سال و یک ماه می شود و مدت سلطنت مردد چهل و شش سال و هشت ماه سلطان ابراهیم خان بن سلطان محمد شاه بعد بدر بر مسند حکومت جا گرفت پس از چند گاه ابدال باکری که از امرای بزرگ آن ولایت بود از سلطان رنجیده و ملازمت بابر پادشاه در هندوستان آمده مظهر ساخت که ولایت کشمیر بسهل ترین وجهی تسخیر می توان نمود آخر الامر بابر حسب الطلب او کومک مرحمت فرموده او نزد یک بکشمیر رسیده بسلطان پیغام کرد که شوکت و سطوت پادشاهی بحدی بست که سلطان ابراهیم لودی پادشاه هندوستان را با صد هزار کس بیجان برابر ساخت توجه خواهی بود بهتر آنکه اطاعت کنی او قبول نکرد و بجنگ در میان آمد سلطان در معرکه کشته شد ابدال باکری بعد از فتح و ظفر نازک شاه برادر را در برمسند حکومت متمکن گردانید مدت حکومت هشت سال و پنج روز سلطان نازک شاه بن سلطان محمد شاه بعد کشته شدن برادر خود باتفاق ابدال باکری حکومت یافت چون بابر پادشاه ازین جهان رحلت کرد و همایون پادشاه اورنگ آرای سلطنت گشت کامران میرزا برادر همایون پادشاه از پنجاب بر کشمیر لشکر کشید و محاربه روی داده اکثر کشمیریان علف تیغ بیدریغ شدند و همانا کر کامران میرزا اکثر مال و اسباب کشمیریان را تاراج کرده معاودت نموده و در رسنهٔ نهصد و سی و نه سلطان ابو سعید والی کاشغر سکندر خان خلف خود را مع حیدر میرزای کاشغری با دوازده هزار سوار همراه کرده بر کشمیر فرستاد و تا سه ماه کشمیر و مواضع آن را غارت و تاراج کردند و همانا دست تطاول بر اموال مردم دراز کرده خراج و مرتع تمام دران ولایت روی داد و اکثر مردم کشته شدند عاقبة الامر سکندر خان مصالحه نموده بر گشت و بعد چند گاه سلطان نازک شاه را ایام حیات بسر آمده مدت حکومت پانزده سال سلطان شمس الدین بن نازک شاه را ایام حکومت او ظاهر بیست سلطان نازک شاه بن شمس الدین بن نازک شاه شش ماه میرزا حیدر کاشغری غالب آمده با بر پادشاه از کاشغر بملازمت همایون پادشاه در آگره رسیده بود هنگامیکه همایون از شیر شاه شکست یافته بلاهور رسید حیدر میرزا بمعرفت ابدال باکری و حاجی بیگ ورنگی جمله ودیگر امرای کشمیر را همایون رخصت گرفته در رسنهٔ نهصد و چهل و هشت در کشمیر رفته تسخیر درآورد و لا بصلاح کشمیریان سکه و خطبه بنام نازک شاه بحال داشت بعد از آنکه همایون از عراق معاودت کرده متوجه کابل گردید حیدر میرزا بنا بر حسن اخلاصیکه با همایون داشت در کشمیر سکه و خطبه بنام او کرد نوشتهٔ شیر شاه موهی

بر سر کشمیر فرستاد تا بوده بعد جنگ از لشکر حیدر میرزا شکست یافته برگشت چون حیدر میرزا دران ولایت استیلا یافته حکومت با ستقلال کرد کشمیریان را مغلوب داشته بخاطر نمی آورد بعضی از اهل کشمیر که فریب و تزویر جملی آنها است بکرر حیدر بعه د ریاس دوستی دشمنی کرده لشکر میرزا بطرف تبت و پکهلی و راجور متعرض گردیدند و باخود اتفاق نموده بر سر میرزا شب خون آوردند دران زد و خورد تیری به میرزا رسیده عمرش بسر آمد مدت حکومت ده سال سلطان نازک شاه مرتبهٔ دوم مسند آرای حکومت گشت دو ماند ایام بعوارض بدنی پیمانهٔ زندگی اولبریز گردید مدت حکومت دو ماه سلطان ابراهیم شاه بن محمد شاه برادر نازک شاه پنج ماه سلطان اسمعیل شاه برادر ابراهیم شاه در سنهٔ نهصد و پنجاه و نه بسلطنت رسید اگرچه حکومت بنام او بود اما غازے خان چک استیلا داشت ایام حکومت دو سال سلطان حبیب شاه بن شاه اسمعیل شاه بعد پدر بر مسند حکومت نشست غازی خان چک از روے تسلطیکه داشت او را در گوشه نشانید و خود لوائے حکومت برافراشت ایام حکومت حبیب شاه دو سال و چند ماه سلطان غازی شاه عرف غازے خان چک در سنهٔ نهصد و شصت و چهار سکه و خطبه بنام خود کرد چهار سال و چند ماه سلطان حسین خان برادر غازی خان چون غازی شاه را از راجدام روی داد برادرش غالب آمده پسران او را نابینا کرده خود مسند نشین حکومت گشت غازی خان از بن درد که ضمیمهٔ آزاربدی او گشت قالب تهی کرد حسین خان دخت خود را با تحف و هدایاے لائقه در خدمت اکبر فرستاد مولانا کمال که دران زمان بفضیلت و درویشی مشهور بود در ایام حکومت حسین خان از کشمیر برآمده در سیالکوت رسید و بدرس و تدریس اشتغال ورزید ایام حکومت حسین خان ده سال و چند ماه سلطان علی شاه برادر حسین خان پس از برادر خود مرزیان آن ولایت گشته بعد چند گاه سکه و خطبه بنام نامی اکبر مقرر کرده و با میدازد یاد اتحاد و سند عنادولداد دخترخود را در خدمت شاهزاده سلیم با تحف و هدایا فرستاد و اظهار ارادت و بندگی خود نمود بعد چند گاه در عرصهٔ چوگان از اسب افتاده گوے زندگی بعو لا نگاه آخرت برد مدت حکومت نه سال سلطان یوسف شاه بن علیشاه بعد پدر مسند آرائے حکومت گردید بعد اندک زمان سید مبارک خان که از امرائے بزرگ آنولایت بود غالب آمده بر مسند حکومت نشست یوسف شاه از گرفته از راه جمون پیش میرزا یوسف خان حاکم پنجاب آمد و باتفاق میرزا وراجه مانسنگه در فتح پور سیکری رسیده بملازمت اکبر مشرف گردید و در سنهٔ نهصد و هشتاد و هفت هجری میرزا یوسف خان وراجه مانسنگه بکومک او مقرر شدند و او با امرائے پادشاهی در کشمیر رسیده با اندک جنگ فتح نمود و حکومت باستقلال یافته امرای پادشاهی را رخصت ساخت در سنهٔ نهصد و هشتاد و نه هجری اکبر پادشاه در وقت مراجعت از کابل از مقام جلال آباد ایلچی متعین کرده فرمانی بنام یوسف خان اصدار فرمود او باستقبال فرمان گیتی مطاع سعادت اندوز گشته حیدر خان عرف یعقوب پسر خود را با تحف و هدایا بدرگاه آسمان جاه فرستاد پسر او یکسال در حضور والا بوده بدون رخصت گریخته بکشمیر رفت چون این معنی بعرض مقدس رسید میرزا شاهرخ و شاه قلیخان محرم و راجه بگهونت داس چنانچه گذشت بتسخیر کشمیر متعین شدند یوسف خان عاجز شده همراه امرائے پادشاهی در حضور پر نور رسید و از سنهٔ نهصد و نود و سه ولایت کشمیر داخل ممالک محروسه گردید مدت حکومت یوسف خان هشت سال بعد رسیدن یوسف خان بدرگاه والا یعقوب پسرش در کشمیر بوده مراسم انقیاد چنانچه باید بجا می آورد با ستیصال او قاسم خان با امرائے دیگر متعین گردیده براه کابل شتافت دران نواح تالابی است که هرگاه دو انسان آواز نقاره یا کرنا شود برف و باران عظیم بارد هنگام نزول لشکر چون آواز نقاره شد برف و باران و تگرگ بسیار بارید و آسیب سرما بلشکریان رسیده

جاندار ان بسیار تلف شدند از قبیل اینمعنی کشمیریان که آماده پیکار بودند مالیه آمدند و تفرقه در لشکر پادشاهی روی داد دران حال قاسم خان خود را درست کرده پیش رفت یعقوب از دلیری قاسم خان هراسان گشته تاب جنگ نیاورد و بطرف کشتوار گریخت و شمس چک را که در قید او بود خلاص نمود کشمیریان بعد رفتن یعقوب شمس مذکور را بحکومت برداشته آماده کارزار شدند و بر سر کوتل جنگ دربیرست با اقبال پادشاهی قاسم خان غیور مند گشته در شهر سرے نگر که دارالاماره کشمیر است درآمده بنام اکبر جاری گردانید بعد چندگاه کشمیریان یعقوب را از کشتوار آورده بر سر قاسم خان در شهر سرینگر شب خون آوردند بهادران لشکر پاے همت افشرده جنگ مردانه نمودند غنیم تاب نیاورده بی نیل مقصود راه فرار پیش گرفت مرتبهٔ ثانی باز یعقوب باتفاق کشمیریان از شعاب جبال برآمده مصدر شورش شد و ناگهان شب خون آورده بهمان وتیره بازگشت چون یعقوب خائب و خاسر گردید و کارے از پیش نتوانست برد اکثرا مراے کشمیر آمده قاسم خان را دیدند و خان آن جماعه را استمالت نموده بحضور پادشاه فرستاد آنها بعد ادراک دولت حضور مشمول عنایات شدند و یعقوب باز باتفاق شمس چک از کوه برآمده بدیهات با قاسم خان جنگ کرد چون قاسم خان از محاربات متواتره بتنگ آمد استمداد و استعانت از حضور نمود میرزا یوسف خان با بایت کشمیر متعین گشت و حکم شد که مرگاه میرزا یوسف خان از نظم و نسق آن ولایت خاطر جمع نماید رتبهٔ دفتنه و فساد برکند کرد قاسم خان رخصت میرزا یقد سی آستان شنابد میرزا یوسف خان بجناح استعجال در کشمیر رسیده بشهامت جبلی که داشت و دانش علاوه آن نظم و نسق آنجا ما بوقعی نمود و شمس چک را مست کشیده ملازمت میرزا اختیار نمود و میرزا او را مستمال نموده بدرگاه والا فرستاد و رفع شورش ازان ولایت گردید و قاسم خان برخصت میرزا بحضور رسیده بصوبه داری کابل سرفرازی یافت و چنانچه نگارش یافت آخرالامر از دست محمد زمان میرزا در کابل بقتل رسید۔

ذکر نهضت اکبر پادشاه بسیر کشمیر

در سال سی و چهارم جلوس اکبر پادشاه بسیر کشمیر متوجه شدند دشواری راه کشمیر از ارتفاع جبال و معارهای خطرناک و گریوهای دشوار گذار و انبوهی جنگل از کثرت اشجار و سختی سنگلاخها و ضیق مسالک بحدیست که اندیشه بدشواری می گذرد در اثنای راه وطن بنجال و بیرے بل کوهیست که از غایت ارتفاع سر بفلک کشیده و از نهایت بلندی باوج آسمان رسیده برفراز آن تماشاے عالم بالا توان نمود و صوت صوامع ملکوت توان شنود سکنهٔ آنجا افلاکیان را بهمسایگی می بینند و مرغانش از خوشهٔ پروین دانه می چینند بموجب حکم مطاع چندین هزار خلوا تراش قوی دست و تبردار ان جابک و چست در قلع احجار و قطع اشجار بیضا نموده آن مسالک را آراستند و ازلاهور تا کشمیر نود و هفت کروه بحریب درآمد اکبر بعد قطع مراحل و منازل در خطهٔ دلگشاے کشمیر نزول اقبال فرمود و بتماشاے سیرگاهاے آنجا بسی مسرت اندوخت فی الحقیقة که کشمیر از تعریف و توصیف مستغنی است و عیبی غیر از کشمیریان ندارد۔

نظم

به کشمیر انتخاب صفت کشور — قسم خورده بخاکش آب کوثر
چه کشمیر آب و رنگی باغ و بستان — امیر هر نهالش سرو گلستان
نظر چندانکه برد ستش گماری — بجز آب زمرد نیست جاری

درین گلشن زجوش خندهٔ گل نمي آید بگوش آواز بلبل

دریاے بهت که ازمیان شهر و بازار جاریست از عجائب تماشاست اطراف آن عمارات دلکشا و درعین قل نیز مزارع دیاغها عرض از خوبي مرچه باید دارد اما کشمیریان نهایت بد معاش و بزبوني زیست نمایند خورش دایمي آنها خشکهٔ نرم بي نمک برنج گرم خوردن رسم نیست شبانگاه برنج پخته نگاه مي دارند و روز دیگر مي خورند و پوشش پیرهن پشمین است که عبارت ازپتو باشد ناشسته ازخانهٔ بافنده مي آرند وآنرا دوخته مي پوشند تا پاره شدن بآب نمي رود و ازبدن بدر نمي کشند

بیت

نفاق فطرے شان همچو نیش با کژدم نزاع خلقي شان همچو زهر لازم مار

القصه اکبرا زسیر کشمیر بغایت خوشوقت شد ه عید رمضان المبارک همانجا نمود ودران روز باستشفاع میرزا یوسف خان حاکم آنجا تقصیرات پسرش یعقوب خان بخشید ه کفش بائے خود سرحمت نمود او شرف خود دانسته آن کفش را بر سر بست وبحضور رسید ه مورد عنایات گشت واکبر بعد تفرج براه پکهلي ودهنور که بسي دشوارگذار است باجمیع حشم وخدم قطع منازل نموده درحسن ابدال نزول اقبال نمود دران روز امیر فتح الله شیرازي وپس ازان حکیم ابوالفتح گیلاني که مقرب پادشاه بودند هردو رخت هستي بربستند ودرحسن ابدال مدفون شدند درانجا چند گاه رایات اقبال اقامت ورزیده طرح باغ دلکشا ریخته آمد وازانجا نهضت نرموده بخطهٔ فرح افزاے کابل نزول اجلال نمود قاسم خان صوبه دار آنجا که دران وقت زنده بود بموجب حکم اعلی درگذرگاه متصل شهر که ظهیر الدین محمد بابر پادشاه و همدال میرزا و محمد حکیم میرزا درانجا مدفون اند باغ وعمارات عالیه احداث نمود چون پریشاني حال رعایاے کابل بعرض رسید حکم شد که تا هشت سال هشتم حصه ازخراج مقرري برعایا معاف کرده تتبه بازیافت مي کرده باشند وبعد سیر و شکار کابل معاودت بهندوستان شد فضا را درمنزل دهکه اکبرا زاسپ افتاد و رخساره اش خراشیده شد شش روز صاحب فراش بود پس ازحصول صحت ازانجا روانه شد بعد رسیدن دررهتاس برفیل خاص که درجوش مستي بود سوار مي شد پیش ازانکه پاے او درقلاده مضبوط شود فیل مذکور بقصل ماده فیلي دوید اکبر برزمین افتاده زماني درازبیهوش بود بعد دیرے بیهوش آمد ظاهرا اندك آسیبي درباطن رسیده بود یا بنا براحتیاط بصلاح حکمارگ هفت اندام دست راست برگشاد و دراندك فرصتي تمدرستي یافت ازسنوح این سانحه خبرهاے ناخوش دراطراف ممالك برزبانها افتاد وغریب شورشي برخاست ورعیت ازمالگزاري دست بازکشید ودرمعاملات ممالك اختلال روي داد چون لاهور مخیم سرادقات گشت این شورش فرونشست وطرق ومسالك که ناامن شده بود امنیت گرفت همدرین نزدیکي بشب مهتاب تماشاي جنگ میل فضا را آموحریف خود را آگذاشته ویل وشاخي دوبیان هردوران اکبرزد زخمي رسیده آماس کرد ورجع باشند ادکشید بصواب دید شیخ ابوالفضل ومقرب خان معروف بشیخ بهنا جراح بمعالجه پرداخت بعد یکماه وهفت روز صحت رویداد شیخ ابوالفضل ومقرب خان که دران ایام خدمت بسیارکرده بودند مورد عنایات شدند ٥

دربیان حال راجه تودرمل ورحلت او

درزمان نهضت رایات عالیات بکشمیر رخصت شده درلاهور مانده بود بعوارض بدي درگذشت ودر وقت

مراجعت از کابل و رفتنش را بخبر رحلت اربعرش و سبل چون مزاج شناس روزگار امظفر و سپه سالار بود
با دشاه از فوت او تاسف بسیار خورد تزد رمل صغیر بود که بدرش مرد ما درش بود و زن در گمال افلاس زندگی
دستی بود بسخت تمام بزرگش نمود اما در صغر سن آثار رشد و کاردانی و علامات طالمندی و بخت بلندی
از ناصیهٔ حال او می تابید بحسب فطرت در جرگهٔ نوبندگان ما سے سرکار بادشاهی نوکر شد بمقتضاے دور
دانش و کارگزاری روز بروز در پایهٔ قدر و افزود چنانچه صاحب قلم بود صاحب کرس و علم نیز گشت
در اکثر معارک نبرد ذات شایسته و معاربات مردانه نمود و نقش مردانگی و دلاوری او در دل بادشاه درست
نشست در ملک گجرات و بنگاله کارزارهاے عظیم نموده فیروزمند آمد رفته رفته بپایهٔ اعلای وزارت سرفرازی
یافت و در سال بیست و پنجم جلوس دزیر اعظم گردید دیانت گزین سیرچشم تونگر دل هوشیار مغز پرمهرکار
بدمحضر بود صایب فکر و همت بلند داشت با خویش و بیگانه یک جهت و بدوست و دشمن یکسان می گذرانید
آداب شناس سلطنت و رازدار مملکت در دقایق حساب و سیاقت نحریر می نظیر بود پیش از و در ممالک هند
متصل بآن بقانون معهود دفتر می نوشتند راجه تودرمل از نویسندگان ایران اخذ ضوابط نموده دفتر را بطور
ولایت درست کرد تا حال اهل قلم مطابق آن بعمل می آرند تمام اراضی ممالک محروسه بحد مو نوشته شود و نبه
هر دهی از دهات منضم نمود و جمع دامی قرار یافت حدود صوبه ها معین گشت فی روپیه چهل دام قرار یافته
در دفاتر ثبت گردید و بر هر کروردام ما صلی مقرر گشته بزبان عرف کروری نام یافت و عیز داغ اسب مهامی
مابین امرا و منصبداران ریزه واحدیان قرار یافت تا نوکر پادشاهی بیش چند کس نوکر نتواند شد و حال
حیات در نوکری نمانند و منصبداران واحدیان را نمیزیا راے عذر نباشد و هر سال تصحیحهٔ اسپان داغ مقرر
گشت تا اشتباه نماند در زمان سابق سلطان علاء الدین خلجی بعد او شیرشاه داغ اسپ مقرر کرده بود اما
رواج نیافت در عهد اکبر چنانچه باید رائج گردید و میرزا دشاه نوکران خود را هفت بخش نموده چوکی هر
روزه مقرر ساخت و هفت چوکی نام یافت برای هر چوکی علیحده چوکی نویسی متعین گردید تا که در نوبت هر یکی
ملاحظهٔ مردم نموده احوال غائب بودن بدمنش و برای بر روز هفته هفت واقعه نویس مقرر گشت تا احکام
حضور را مضبوط داشته دفترے جداگانه مقرر دارند تا عند الحاجة معلوم توانند شد که فلان روز و فلان
تاریخ این حکم اصدار یافته و چندین هزار غلام زرخرید و غیرزرخرید که از دارالحرب آمده در بندگی
پادشاه قیام داشتند آنها را آزاد کرده بخطاب چیله روشناس گردانید و می گفت که بندهاے خدا را بندهٔ
خود گردانیدن سزاوار نیست بعد مردن راجه تودرمل عبد الرحیم خان خانان بوالا منصب و کالت سرفراز
گردید او بمقتضاے فراست و کاردانی احکام وزارت و امور وکالت را بوجه احسن امضا داده رونق بخش
این کار زمرد تحسین شهر یار گشت ۰

نهضت موکب مقدس مرتبهٔ دوم بسیر کشمیر

در سال سی و هفتم جلوس والا باز عزیمت سیر گلشت کشمیر رخصت را کمر همرزد و با گهان در عین برسات
از لاهور نهضت فرمود و در وقت عبور از دریاے راوی بر زبان پادشاه گذشت که این بیت در باب کدام گل گفته اند

بیت

گلاه خسروی و تاج شاهی ۔۔۔ همه گل کی رسد با شاخ گلا

تضارا در همین روز یادگار میرزا یوسف خان در کشمیر مصدر شورش شده بود از این معنی اصلا

درحضور اطلاع نبود باعث این شورش آنکه قاضی نورالله را برای تشخیص جمع محال کشمیر از حضور فرستاده بودند چون کشمیریان دانستند که تغلب ظاهر می شود وجمع افزون می گردد بنا برخلل اندازی در امر بادگار راکه میرزا یوسف خان هنگام عزیمت حضور نائب خود در کشمیر کرده بود زاده برده مرتکب فسادشدند وهاطرنشان اوکردند که بسبب دشواری مسالک کشمیر چنان جائیست که یکباره گی دست افواج پادشاهی بآن تواند رسید آن بد اختر باین مرزه گوئیها مغرور شده سکه وخطبه بنام خود نمود چون موکب والا برلب دریاے چناب رسید خبر این شورش معروض شد وبرزبان پادشاه گذشت

بیت

ولد الزنا ست حاسد منم آنکه طالع من ولد الزنا کش آمد چو ستارهٔ یمانی

چون بادگار ازشکم نقره نام لولی بود که هرروز بخانهٔ وهرشب بجائی بسر می برد فرمود که آن لولی بچه بمجرد برآمدن سهیل کشته خواهد شد درین ایام میرزا یوسف خان درحضور بود بنا برمزید احتیاط اورا حوالهٔ شیخ ابوالفضل نمود تا درقید نگاه دارد چون بی تقصیری او بعرض رسید بعد چند روز نجات یافت شیخ ابوالفضل دران روزها ازدیوان حافظ شیراز رحمة الله تعالی علیه تفاول کرد سر صفحه این بیت برآمد

بیت

آن خرش خبر کجاست کزین فتح مژده داد تا جان فشانمش چو زر وسیم در قدم

ازغرائب آنکه چون بادگار سکه وخطبه بنام خود کرد اورا تب لرزه درگرفت ومهرکن راکه خاتم او می کند ریزهٔ فولاد درحدقهٔ چشم افتاد چون بادگر علم یعنی برافراشت لشکر آراسته برکوه گرتل با نوکران بادشامی که درانجا بودند آمادهٔ پیکار گشت وباندک جنگ فرار نمود درین بورکسان میرزا یوسف خان که بحسب ضرورت رفیق اوشده بودند نیم شب فابرپالنه بروتا ختند اورا زخیمه بدررفت آخرالامر آن بدسرشت بدست کسان میرزا یوسف خان اسیر گردید سراورا ازتن جدا کردند ودرمنزل بهمسر آن وخیم العاقبة لحضور اکبر رسید چنانچه بر زبان پادشاه رفته بود بمجرد برآمدن سهیل که ستارهٔ یمانی عبارت ازوست آن نا عاقبت اندیش کشته شد وکشمیریان که با اورفیق بودند نیز بمکافات کردار خود رسیدند ورفع شورش ازان دیار گردید

بالجمله اکبر بعد قطع مراحل بخطهٔ کشمیر نزول اقبال نموده ازسیر منازل دلگشا وسیرگاه های مقرری آن دیار وگذشت زعفران زار که خلاصهٔ آن سرزمین واقع شده وتماشاے چرافان درکشتی های آب ذل که دریاے بایان شهر کشمیراست حظ وافر ومسرت فراوان برگرفته معاودت منزل وستان فرمود وبموجب التماس شاهزاده ایالت کشمیر بدستور پیشین بمیرزا یوسف خان بحال ماند وجمع صوبهٔ کشمیر سی ویک لک خروار*

نهضت موکب والا بسیر کشمیر مرتبهٔ سوم

درسال چهل ودوم بسیر کشمیر نهضت فرمود شخصی ازمردم غوردوشهر کشمیر ظاهر گشته خود را بنام عمر شیخ میرزا پسر سلیمان میرزا وانموده فتن وشورش شده بود کسان محمد قلی اورا دستگیر کرده درمنزل آباد

University Library
Aligarh

آورده بنظر پادشاه درآورد رسما نیابا سا رسید بن عبور از دریاے چناب رمایاي نواع سیاکرت ازسنگاري
معمل بیک کرروي استخا نه نمودن او را براے عبرت سمان ستا رجنا بیشه تعاق کشید چون ازانجا نهضت
فرمود و در خطهٔ دلکشاے کشمیر نزول اقبال شد تمام ایام بعیش و عشرت دران سرزمین گذرانید
و در آب ڈل جشن چراغان ترتیب داده درهزار کشتي بانواع و اقسام شموع و چراغان آراسته درون آب
مرد و زن بر خود و خانهٔ شافي و بر کنار آب و عمارات و باغات و اشجار مسافت دولتخانه چراغان کردند
بعد سیر و شکار در ایام آغاز زمستان نهضت فرموده بدارالملک لاهور نزول نمود ۰

ذکر در بیان تسخیر ولایت اودیسه

آنولایت قتلو در تصرف داشت چون او بسرک طبیعي درگذشت افغانان با تفاق یکدیگر عین خان پسر او را
بسرداري برداشته متابعت او قبول کردند حسب الامر راجه ما نسنگه بتسخیر آنولایت رفت افغانان
بگوات جنگها وجدل کردند بالآخر مجبور شده بعد کشتن قتلو و نشستن پسرش برمسند حکومت با راجه ما نسنگه
صلح کرده سکه و خطبه بنام اکبر مقرر کرد و جگناتهه را داخل ممالک محروسه و یک صد و بیست فیل ردگر
نفائس آن دیار بحوالهٔ راجه ما نسنگه نمودند که بدرگاه مقدس ارسال دارد و در سال سي و ششم جلوس والا مطابق
سنهٔ هزار و حجري ملک اودیسه که برساحل دریاي شور است بتمامه داخل ممالک محروسه گردید ۰

ذکر در بیان تسخیر قندهار

بعرض والا رسید که مظفر حسین میرزا در ستم میرزا بن بهرام میرزا برادر شاه طهماسب که در قندهار قیام
داشتند و بنا بر سوانح حوادث وقتي که در عهد سلطان محمد بن شاه عباس اول روے داد و از طرف او ربیع
نیز مطمئن نبودند بساط سلطنت گستردند و بعد تسلط شاه عباس از سطوت او ترسیده حیران ماندند که چه
کنند و بکجا راه برند اکبر با استماع این خبر خوش وقت گشته میرزا خان خانان را با لشکر گران از حضور خود
بتسخیر قندهار بصوبگي ملتان مقرر فرمود و حکم شد که براه بلوچستان رفته گذرد اگر کلان توران
بلوچان لوازم انقیاد بجا آرند آنرا در ین مهم همراه گیرد والا بسزاے لائق برساند و بنا بر لجوئي و ارتیاد
آبروي او در منزل اول بخیمهٔ خانخانان تشریف برده نصائح سودمند فرمود و موجب سرفرازي او بین الاقران
گردید خانخانان بعد قطع منازل در میان ملتان و بهکر که جاگیر او بود رسیده چندگاه براے سامان سپاه و
تهیهٔ راه اقامت ورزید در ین اثنا رستم میرزا از مظفر حسین میرزا در قندهار شکست خورده ازانجا برآمد و
روے نیاز با اکبر آورد فرامین مطاعه با مرا تیکه در راه بودند صادر یافت که بخدمتگاري و مهماندارى
نمایند امرا بموجب امر بعمل آوردند چون میرزا به یک منزل الاهور رسید و اکبر پادشاه هم آنجا بود امراي
عالیشان و خوانین بلند مکان حسب الحکم پادشاه باستقبال رفته میرزا را در حضور آوردند اکبر با عزاز
و اکرام تمام ملاقات نمود و میرزا را با حباء ربسر ملازمت و بدرجهٔ بعنایت منصبت پنج هزاري یازده هزار سوار
گردید ولایت ملتان و بلوچستان بجاگیر او مرحمت گشت بعد ابو سعید میرزا را در ستم میرزا پس از ان بهرام
میرزا ابن مظفر حسین میرزا و سپس مظفر حسین میرزا هم رسیده هر یکي در خور حالت خویش کامیاب
گشت و از ان تاریخ قندهار داخل ممالک محروسهٔ هند گردید و خاندان مزبور شاه بیگ خان که از ایالت صوبهٔ
کابل داشت بصوبه داري قندهار سرفرازے یافت ۰

در بیان تسخیر ولایت ٹھٹہ و آمدن میرزا جانی بیگ

هنگامیکه خانخانان بتسخیر قندهار دستوری یافت پس از رسیدن بقندهار زمامی ملتان فرمان والا شان صادر گشت که نسخهٔ منازع ولایت ٹھٹہ پیش نهاد همت سازد بعد ازان بتسخیر قندهار پردازد خانخانان بموجب حکم مطاع متوجه ٹھٹہ گردید راول بهیرمرزبان جیسلمیر و دلپت پسورائے را بسنگه بیکانیری ملحق شده کمر همت برمیان عبودیت بستند اولا سهوانرا مفتوح نموده روانهٔ پیشتر شدند میرزا جانی بیگ والی ٹھٹہ بمجمعیت بسیار آمده در نصیرپور که یک جانب دریائے سند و جانب دیگر رود خانه داشت قلعهٔ گلین اساس نهاده متحصن گشت و خانخانان در آنجا رسیده بمحاصرهٔ آن پرداخت چون محاصره بامتداد کشید و لشکر پادشاهی را از تعسر غله حال بدرماندگی کشید با کهور رصورت حال بدرگاه آسمان جاه معروض داشتند بموجب حکم محکم کشتی های غله از لاهور بلشکر خانخانان بملتان رسانیدند ورا بسنگه بیکانیری و دیگر امرا بکومک متعین شدند خانخانان از رسیدن غلات و امرائے کومکی قوی دل گشته بر سر ٹھٹہ و افواج دیگر با طراف متعین کرد و خود در قصبهٔ جام معسکر ساخت و هر روز جنگ میان می آمد و هر روز پسر راجه تود رمل که در نهروجلادت کم همال بود درین جنگها شجاعتی نمایان کرده بزخم نیزه که بر پیشانی او رسید جانبازی نمود بعد محاربات متوالی میرزا جانی بیگ شکست خورده گریخت و خانخانان قلعهٔ ساخته میرزا مهدم گردانید و دران نواحی رباي عظیم روے داد گویند بعضی صاف درونان درخواب دیدند که بنا بر زشتی بیت و اعمال میرزا و حکام این دیار مردم با ین بلیه مبتلا شده اند هرگاه عمل وسکهٔ اکبر درین جاجاری شود بلا و با رفع خواهد شد باشتیاق تمام هر کسی دعاگوی فتح اکبر گشته میبودند و بستند که بعد از فتح پادشاهی بمفاد و رخود وفا نمایند خانخانان با امرائے کومکی بدل جمع خود نموده محاربات شدیدهٔ متواتره میرزا جانی بیگ را عاجز گردانید چون او در خود تاب مقاومت ندید ناچار در صلح کوفته ولایت تتهوان را داخل ممالک محروسه گردانید وصیهٔ خود را بمیرزا ابرج خلف خانخانان داده خود آمده ملاقات نمود و بندگی درگاه پادشاهی قبول کرده مقرر ساخت که بعد برسات روانهٔ حضور گردد و برونق عهد در اواسط سال سی و ششم مطابق هزار و یک هجری همراه خانخانان بملازمت پادشاه آمد و بمراحم خسروانی سرفراز گشته سه هزاری منصب و ٹھٹہ جاگیر یافت و الا بری بندر که بطرف ٹھٹہ واقعه است بخالصهٔ شریفه مقرر گشت و درین مهم خانخانان متحمل انواع مشاق و محن گردیده مورد الطاف بی اکناف شاهی و ممدوح اکابر و اصاغر گردید احوال سلاطین سابق این دیار در ضمن ذکر چگونگی ٹھٹہ مفصل گشته حاجت بتکرار نیست

ذکر تسخیر بهکر

پیش از انکه ٹھٹہ مفتوح گردد در سال نوزدهم جلوس محب علیخان و میاندل خان بتسخیر بهکر متعین شده بر دل آنجا رفته محاصره کردند و به امتداد کشید قحط عظیم و وبائے بسیار در قلعه روے داد بسیارے از محصوران تلف شدند هرکه پوست درخت رس جوشانیده می خورد او را بسلامت میماند سلطان محمود عاجز شده عرضداشت نمود که اگر محب علیخان از دور قلعه برخیزد قلعه را بپیشکش شاهزادهٔ والا گهر می نمایم پیش از انکه از حضور جواب برسد سلطان محمود باجل خود درگذشت و محب علیخان و میاندل خان در هفتهٔ نهم دهیده بهکر را داخل ممالک محروسه نمودند

در بیان جشن نوروز و شروع ضابطهٔ آراستن حجرات دیوان عام با مهام امرا

چون موسم بهار درسید و ابواب عیش و عشرت بر روی عالمیان گشاده گردید نسیم نوروزی مزاج روشکان دنیا را منشرح و شمیم نوبهاری مشام آزادگان گیتی را معطر گردانید

بیت

درخت غنچه برآورد و بلبلان مستند ‌ ‌ ‌ جهان جوان شد و یاران بعیش بنشستند
بساط سبزه لکن کوب شد بپای نشاط ‌ ‌ ‌ زبسکه عارف و عامی برقص برجستند

حکم شد که دولتخانهٔ خاص و عام که صدر و بیست ایوان داشت با مرای عظام قسمت شود و ضلعهٔ جنوبی که منصل بیوتات زینت دمند و سهامندان را که دولتخانهٔ خاص است باقسام زینت آیین بندی نمایند در اندک زمانی کارپردازان بارگاه خلافت و امرای والا مرتبت بموجب حکم تمام دولتخانه را بتکلفات گوناگون آراستند و آرایش رنگارنگ آیین بستند درین بزم جشن صاحب امرا بعرض رسید و هریک درخور حال باضافه سرفرازی یافت و نهرست اهل خدمت ملحوظ گشته هرکس که مصدر اخلاص و نیکوخدمتی شده بود بالطاف و عنایت سرفراز گشت و آنکه مرتکب عدر و نادولت خواهی گشته بود بعزل خدمت و کمی منصب معاتب گردید و حکم جهان مطاع بصدور پیوست که تا رسیدن روز شرف هریک از توقیعان و امرای عظام ضیافت پادشاه کند تا منزل ارجمند عالی پایهٔ برتری گیرد و در بین الاقران سرافتخار برافراز و چونی که بیست در بیست در عرض و طول داشته و دران مبلغ خطیر بی کیسه و همیان گذاشته بودند روز شرف آفتاب بامرادخور منصب و بفقرا و مساکین و سائر الناس انعام فرمود درعین این تیاری بارگاه شامی را که دوازده مزار کس در سایهٔ آن تواند گنجید آتش درگرفت و تا سه روز بساط جشن و بعضی از عمارات حرم سرا سوخته خاکستر گردید اندازهٔ مبلغ این نقصان هیچ محاسبی نتواند یافت بعد اطفای التهاب آتش مذکور حکم شد که بهجت بزم شرف که نزدیک رسیده بود از سر نو بارگاه والا درست گردد و در اندک روز بارگاه فلک اشتباه بنحیی بدصورت انجام یافت و از عرائب آنکه همدرین روز در دکن بدولت سرای شاهزاده سلطان مراد نیز آتش درگرفت

در بیان رحلت مهابان تانسین و مولانا عرفی شیرازی و شیخ ابوالفیض فیضی

سرآمد نغمه سرایان خوش آهنگ و پیش خرام نوا پردازان دلکش رنگارنگ میان تانسین کلاوت که در عهد خود نظیر نداشت و چند سنه قبل ازو و بعد مرحوم الی الآن مثل او نشان نمیدهند و سخره این فن اورا مقتدای خود دانسته نام او بنحو تعظیم بر زبان می آرند در سال هفتم جلوس والا راجه رام جندر زبان باندهو میان تانسین را حال رخصت پیشکش های خود خیال کرده بعد سیر پادشاه فرستاد چون پادشاه

درفهم موسیقی مهارتی تام و تا سین در بن کار بل بیضا داشت صحبت او درگرفت و بمحابت او اختصاص یافته سرمایهٔ نشاط خاطر پادشاه می بود درسال سی و چهارم جلوس رخت هستی بربست و موجب تاسف بی اندازهٔ خاطر پادشاه گردید و درسال سی و ششم مولانا عرفی شیرازی که غنچهٔ استعداد از نکهت افلاطونی بمشام ارباب هوش رسانیده مست و مدهوش سخن طرازی میداشت فشگفته بزمرد و گلزار خاطر تخته مغزان بیدار دل بروائح انفاس پاکیزهٔ او عطر آگین نگشته انمرد و در عمر سی و دو سالگی عازم رحمت سرای دیبا را وداع گفته در عالم آخرت رمید و بهشت برین را رونق و بوی تازه بخشید و درسال چهلم جلوس اکبر شیخ ابوالفیض فیضی نیز رخت زندگانی بعالم جاودانی کشید شیخ درسال دوازدهم جلوس بخدمت اکبر رسیده مورد عنایات گشت مکرر ملازمت چون شیخ را بیرون بنجرهٔ نقره استاده کردند این قطعه به بدیهه گفت

قطعه

پادشاها درون پنجره ام ازسر لطف خود مرا جاده
زانکه من طوطی شکرخوارم جای طوطی درون پنجره به

پسند خاطر پادشاه افتاد و مکرر روز دررسلک ملازمان خاص اختصاص یافت و چون اخلاق حمیده و طبع سنجیده داشت روز بروز بپایهٔ قدرش افزود و درسال سی و سوم بخطاب ملک الشعرا سرفراز گردید و درسال سی و نهم تفسیر قرآن بی نقط و کتاب نل دمن و مرکزادوار در بحر مخزن اسرار تصنیف نموده از نظر اکبر گذرانیده مورد تحسین گردید و این کتابها محمدت او بر گویند همچنان سلیمان بلقیس بوزن خسرو شیرین و هفت کشور در برابر هفت پیکر و اکبر نامه مقابل سکندر نامه پیش نهاد همت داشت این کتابها با تمام نرسیده بود که زندگی او بانجام یافت چون حسن اخلاص و رسوخ او در بندگی ها مرتسم خاطر پادشاه بود و شاهزادگان نیز از و استفاده می نمودند اکبر بمقتضای قدردانی و حقوق شناسی در بیماری که مرد دو روز قبل از انتقال مع شاهزادگان بعیادت او رفت دران وقت این رباعی گفت

بیت

دیدی که فلک بمن چه نیرنگی کرد مرغ دلم از قفس شب آهنگی کرد
آن سینه که عالمی در و میگنجید تا نیم نفس بر آورم تنگی کرد

ذکر ربیان رسیدن برهان الملک بدرگاه والا و مرحمت شدن کومک باو برای مهم دکن

او از اسمعیل نظام الملک حاکم احمد نگر که عم او بود آزرده شده بوساطت قطب الدین خان عزلوی بملازمت اکبر رسیده بمنصب شش صدی سرافرازی یافت پس از سهل مدت بمنصب هزاری رسیده متعین صالات بنگش گردید بعد چند سال درحضور رسیده استدعای کومک برای تسخیر احمد نگر کرد لهذا امرای متعینهٔ صوبهٔ مالوا و راجه علیخان حاکم خاندیس بامداد او متعین شدند باعانت اولیای دولت قاهره بر احمد نگر رفته با اسمعیل نظام الملک عمر خود جنگ کرده مظفر و منصور گشت و بملک مورونی تسلط یافت چون سفلگی بنهاد بود مست بادهٔ دولت و حکومت گشته حقوق بر و رش و امداد بر طاق نسیان گذاشته

سرلوا طاعت اکبر برافراخت پادشاه ملک الشعرا شیخ ابوالفیض فیضی را که دران وقت زنده بود پیش راجي علي خان فرستاد که برهمان را بشاهراه اطاعت منصرف گرداند هرچند راجي علیخان اورا دلالت بانقیاد نمود فائده نداد و بنابر بیدادش آن گرفتار آمده به ترغیب شخصي سیماب کشته خورد و بدان سبب در بیماري صعب مبتلا گشته راه آخرت سپرد چاني بي خواهر اورا بانفاق امرا برادرزادهٔ خود ابراهیم را که پسر برهمان الملک بود بسري برداشته انتظام مهام برذمهٔ همت خود گرفت چون احوال آن حدود بعرض رسید شاهزاده سلطان مراد با لشکرگران متعین گشت شاهزاده چندگاه بجهت سامان سپاه درمالوا بود دعازم پیشتر گردید واز دریاے نربدا عبور نموده دراندك فرصت ولایت برار از میرمرتضی دکهني انتزاع نمود وافواج قاهره برسر احمدنگر رخصت فرمود لشکر منصور مکرر مصاف داده غالب گشت اما راجي علیخان حاکم خاندیس درین معرکه کاب شاهزاده بود جان نثاري کرد وبزور با افواج عادل شاهي حاکم بیجاپور و قطب شاه حاکم گولکنده محاربات متواتره درمیان آمده اولیاے دولت اکبري فیروزمند شدند لیکن چون شاهزاده در دکن بشرب مدام اشتغال ورزیده ازکثرت شراب خولي ضعیف ونزارگشت وبمهمات آن ولایت نمیتوانست پرداخت ناچار ازحضور شیخ ابوالفضل متعین گردید و حکم شد که شاهزاده را بنصائح ارجمند رهنمون سعادت گشته بملازمت بیاورد و امراے متعینهٔ آن حدود را سرگرم خدمت گرداند واگر بودن خود را بنابر انتظام مهام درانجا ضرور داند خود درانجا بوده بکارها پردازد وشاهزاده را روانهٔ حضور سازد وشیخ بعد رخصت ازحضور قطع مراحل نموده بخدمت شاهزاده رسید بحسب مشیت شاهزاده مماندم بامراض مزمنهٔ سابقه بعالم آخرت شتافت وغریب شورشي درلشکر ویداد شیخ ابوالفضل بحسن تقریر وزرپاشي خاطرهاے آشفته را مجموع ومطمئن گردانید ودشمنان که باستماع رحلت شاهزاده جرے ودلیر شده بودند بتدابیر صائبهٔ شیخ باز مغلوب ومایوس شدند چون این سانحه بعرض اکبر رسید موجب صدگونه کدورت پادشاه گردید آخرالامر بصبر پرداخته شاهزاده دانیال را بتسخیر دکن رخصت فرموده خود نیز بتسخیر آن ولایت نهضت فرمود *

ذکر نهضت موکب مقدس ازلاهور بجانب دکن

چون ازلاهور انتهاض الویهٔ عالیه بسمت دکن رویداد درحوالي قصبهٔ پثیاله بعرض رسید که درمکان اجل نقراے مسلمین وطائفهٔ سناسیان با همدیگر جنگ کرده نقراے مسلمین بعد غالب آمدن برسناسیان بتخانهٔ آنجا را بتعدي برانداخته اند اکبرکه مذهب آلهي ایجاد واختیارکرده همه ادیان رایکسان مي شمرد اکثر فقراے مسلمان را بزندان فرستاد وحکم کرد بتخانه راکه بتعدي مسلمانان مسمارشده بود بتجدید تعمیر وترمیم کنند بعد نهضت ازانجا ازدریاے بیاس گذشته بمنزل گوروارجن سجاده نشین نانك شاه تشریف برده بملاقات اووا ستماع اشعارهندي نانك شاه که مضامین ابیات موحدین اسلام وصوفیهٔ والامقام ترجمه نموده خوشوقت شد وگوروارجن سرفرازي خویش دانسته پیشکش لائق گذرانید والتماس کرد که ازنزول عساکر منصوره درپنجاب نرخ غله گران بود ازین جهت جمع برکنات زیاده شده الحال از انتهاض لشکر فیروزي پیکرروبه ارزاني آورده رعایا ازعهدهٔ ادائے این جمع مي توانند برآمد عرض اوبذل برفته بدوانیان سرکار حکم شد که بحساب ده دوازده ازجمع برعایا تخفیف دهند وتاکید کنند که عمال بهمین حساب ازرعایا گرفته زیاده طلبي ننمایند

مثنوي

چشم رعایت ز رعیت مگیر تا بود ت ملک عمارت پذیر
کار رعیت برعایت سپار دست رعایت ز رعیت مدار

چون عرصهٔ تهانیسر مورد خیام گشت رعایا از ظلم سلطان نام کروري استغاثه نمودند و بیداد ے او به تحقیق پیوست حسب الحکم والا او را بطلق کشیدند *

مثنوي

حکومت بد ست کسا نی خطا ست که از د ست شان د ستها بر خدا ست
مکن صبر بر عا مل ظلم د وست که از فریبي با ید ش کند پو ست

بعد رسیدن با کبرآباد چند گاه اتفاق اقامت افتاد و بموجب عرضداشت شیخ ابو الفضل از انجا بسمت برهانپور نهضت روے داد درزمان عبور از دریاے نربدا فیل خاصه که زنجیر آمن د ریا داشت از میان دریا مي گذشت چون برکنار رسید فیلبانان زنجیر آمن را تمام از طلا دیدند ومتحیر شده بداروغهٔ فیلخانه اظهار کردند اوزنجیر را بچشم خود دیده حقیقت را بعرض والا رسانید واکبر بجنس درحضور خود طلبید بعد مشاهدهٔ صدق خبر بر عجائب قدرت ایزدي اعتراف نمود و فرمود که ما نادرین دریا سنگي که مردم هند آنرا پارس گویند خوانده بود وبموجب حکم فیلها ي دیگررا با زنجیرهاے آمن دران د ریا انداختند وملاحان نیز جست وجوے آن سنگ کردند لیکن بهم نرسید وزنجیر دیگر طلا نگشت

بیت

بقدر طا قت خود غوطهازدم بسیار در یکه مي طلبم آن بهیچ د ریا نیست
این سخن با ورت گرا زمن نیست عجب و بر را و یست و بر من نیست

القصه اکبر بعد قطع مراحل درخطهٔ دارالسرور برهان پور نزول اقبال فرمود از اکبرآباد تا برهانپور د و صد و بیست و هفت کروه بجریب درآمد و دران خطهٔ دلگشا جشن نوروزے ترتیب یافت مطربان خوش ادا و مغنیان نغمه سرا بنوا هاي دلفریب وسرود هاي دلکش باعث انبساط مجلسیان ونشاط خاطر پادشاه شدند دران بزم شادکامي شیخ ابو الفضل که با نصرام مهمات دکن همان طرفها بود حسب الحکم از احمد نگر آمده بعز بساط بوسي معزز گشت چون وقت شب بود وانجمن در ماهتاب کمال آراستگي داشت پادشاه از نهایت عنایت این بیت بورودي شیخ برخواندند

بیت

فرخنده شبي باید وخوش مهتابي تا با تو حکایت کنم از هر بابي

شیخ بمشاهدهٔ این عنایات کورنشات شکر بجا آورد وایالت برهان پور نیز بعهدهٔ شیخ مقرر گشت وحکم شد که چون امراد ربساط عسرت کشیده اند تا بودن رایات عالي در برهانپور د و د بحسب تفاوت مناصب برهان پور در انعام اسرا مسرور باشد وشیخ را بمنصب چارهزارے سرفراز فرموده بتسخیر قلعهٔ آسیر که بهادر پسر راجي عالي خان حاکم آنجا تمرد ورزیده بود رخصت نمود *

ذکر در بیان تسخیر آسیر و ولایت احمد نگر

شیخ ابوالفضل بعد رخصت از حضور در پایان آن قلعهٔ آسمان ارتفاع رسیده محاصره نمود و متواتر مجاربات سخت درمیان آمد چون محاصره بامتداد کشید شیخ بمقتضاے شجاعت فطرے طناب توکل کوه نصب کرده برفراز قلعه برآمد و خود را درون حصار انداخت و جمع کثیر بهمین نمط باشیخ همپائی نموده کار بائمهٔ مردمی و مردانگی بظهور رسانیدند و بقوت سر پنجهٔ دلاوری شیخ ابن عقل ه گشوده چنین قلعهٔ آسمانی ارتفاع که تسخیر آن دشوار بود مفتوح گشت و بهادر حاکم آنجا عاجز آمده ملاقات نمود و بوساطت شیخ ابوالفضل بملازمت پادشاه سعادت اندوخته مورد عنایات شد قلعهٔ آسیر با ولیاي دولت تفویض یافت و شیخ ابوالفضل درجلدوي ابن خدمت بعنایت علم و نقاره و اسب و خلعت خاصه سرفرازي یافته بتسخیر ناسک رخصت یافت و در اندک زماني بمنصب پنج هزاري سرافتخار برافراشته مصدر خدمات عظیمه گشت و بمقابلهٔ عنایات خداوندي در جان فشاني و خدمت گزاري دریغ نمیکرد حکم شد که تسخیر احمد نگر و دفع راجورے و دیگر مفسدان بعهدهٔ شیخ ابوالفضل و ضبط ولایت برادرونواحي آن بر ذمهٔ عبد الرحیم خانخانان باشد چون آسیر و احمد نگر و تمام ولایت نظام الملک بشمشیر همت شیخ ابوالفضل مفتوح گردید و ولایت تلنگانه را شیخ عبد الرحمن ولد شیخ ابوالفضل تسخیر کرد و بهادر و نظام الملک سپر بر هان نظام الملک بحضور آمد و عادل شاه حاکم بیجاپور و قطب شاه مسند نشین گولکنده عرائض نیاز و پیشکشهاے لائقه ارسال داشتند و اکبر بهمه وجوه ازین طرف و ازکارهاي دکن خاطر برداخته و دران حدود چنان کارے نماند شاهزاده دانیال را در انجا گذاشته خاندیس را دانند یس نام نهاده بشاهزاده مرحمت فرموده و خانخانان را در خدمت شاهزاده و شیخ ابوالفضل را در احمد نگر مقرر فرموده از برهانپور معاودت کرده بعد قطع منازل وطي مراحل در دارالخلافهٔ آگره بازنزول نمود و سرانیکه درین مهر خدمت بجا آورده بودند باضافه ممتاز شدند ه

ذکر سلاطین سابق دکن

از بعض کتب سیر و تواریخ چنان مستفاد مي شود که در زمان سابق تمام دکن زیر فرمان سلاطین دهلي بود خصوص محمد شاه فخر الدین جونا بن سلطان غیاث الدین تغلق شاه آن ملک را بواقعي ضبط کرده دیوگیر را دولت آباد نام نهاده دارالسلطنهٔ خویش مقرر کرده بود چون آفتاب دولت او قریب بغروب رسید و بسبب افراط ظلم قلوب سپاه و رعیت نیز از و برگشت و در جمیع اقطار اختلال بمیان پدید ارشد سلطان محمد بدفع فتنه و آشوب متوجه گجرات شد و ازانجا ملک لاچین را از دولت آباد برافت خود طلبید باغیان ملک لاچین را کشته زیاده تر تمرد و رزیدند و علاء الدین حسن که بحسن گانگو مشهور و از جملهٔ سپاهیان ملک لاچین بود باتفاق جماعهٔ اوباش در دولت آباد لواي حکومت برافراشته خود را سلطان محمد علاء الدین خطاب کرد چون این معني بسلطان محمد شاه ظاهر گشت بسبب مهم گجرات فرصت دفع او نیافت و در اسرع اوقات در نواحي تلنگه درگذشت و حسن گانگو که از نسل بهمن بن اسفندیار بن رستم بود از بن جهت او را بهمني گفتند در سنهٔ سبع و اربعین و سبعمائه دکن را متصرف شده سکه و خطبه بنام خود کرد و ایام حکومت او یازده سال و یازده ماه و هفت روز سلطان محمد شاه بن سلطان محمد علاء الدین محمد سال و یکماه و هفت روز سلطان مجاهد شاه بن سلطان محمد شاه یکسال و یک ماه و نه روز سلطان داؤد شاه ابن عم سلطان مجاهد شاه یکماه و سه روز سلطان محمد شاه بن محمود شاه بن

بن سلطان علاء الدین نوزده سال و نه ماه و هشت روز سلطان غیاث الدین بن محمد شاه یکماه و بیست روز
سلطان شمس الدین بن سلطان محمد شاه یکماه و بیست و هفت روز سلطان فیروز شاه بن سلطان محمد شاه
بیست و پنج سال و هفت ماه و دوازده روز سلطان احمد شاه بن سلطان محمد شاه دوازده سال و نه ماه و بیست
و چهار روز سلطان علاء الدین بن سلطان احمد شاه بیست و نه سال و نه ماه و بیست و دو روز سلطان همایون شاه بن
سلطان علاء الدین سه سال و شش ماه و پنج روز سلطان نظام شاه بن همایون شاه کرد هفت سالگی پادشاه شده
سلطنت او یک سال و یازده روز سلطان محمد لشکری بن سلطان همایون شاه در دوازده سالگی جلوس نموده
سلطنت او هجده سال و چهار ماه و یازده روز سلطان شهاب الدین محمود شاه بن سلطان محمد شاه
لشکری هفت سال و دو ماه و سه روز سلطان احمد شاه بن سلطان شهاب الدین بن محمود شاه دو سال
و یک ماه سلطان علاء الدین بن شهاب الدین بن محمود شاه یک سال و یازده ماه سلطان ولی الله بن سلطان
شهاب الدین محمود شاه سه سال و یک ماه و بیست و هفت روز مجموع ایام سلطنت سلطان علاء الدین عرف
حسن کانگو بهمنی و اولادش هفده نفر یکصد و هفتاد و هفت سال است لیکن در عهد سلطان نظام شاه ولد
یازدهم حسن کانگو که در هفت سالگی سر بر آرای جهانبانی گردید یزید نامی که از جملهٔ عمدهٔ امرا بود بطور
برخورد سالی سلطان داشته خود متعهد مهمات سلطنت گردید چون یزید تسلط پیدا کرد بعد سلطان نظام شاه
نیز غالب ماند و اولادش نیز استیلا داشتند بنابرین جمل و هشت سال اگرچه اسم سلطنت بر اولاد حسن کانگو
بود اما در حقیقت یزید و اولادش جهانبانی میکردند و در سنهٔ نهصد و سی و پنج هجری عماد الملک کابلی
اباءت سلطان بهادر شاه والی گجرات قبول کرده در دکن سکه و خطبه بنام او کرد دران زمان سلطان ولی الله را
در شهر بید و یزید بن یزید محبوس داشته خود سلطنت می کرد ۰

القصه در سنهٔ نهصد و سی و پنج هجری امرائیکه رکن الدولهٔ سلاطین بهمنیه بودند ملک دکن را با خود ها
قسمت کرده متصرف شدند و هرکس دم استقلال زده سکه و خطبه بنام خود کرد عادل شاهیان حاکم ولایت
بیجاپور یوسف عادل شاه که مبدأ سلسلهٔ ایشها ست غلام گرجی بود خواجه محمود گوجستانی بدست سلطان
شهاب الدین محمود بهمنی فروخته و سلطان ولایت شولاپور با و تفویض کرده بود او بزور شمشیر و قوت
شجاعت خود بیجاپور را متصرف شده تا آب کشنه گرفته دم استقلال زد ایام حکومت او هفت سال اسمعیل
عادل شاه بن یوسف عادل شاه ابراهیم عادل شاه بن اسمعیل عادل شاه برادرزادهٔ او علی عادل شاه تا زمان
اورنگ زیب عالمگیر سلطنت عادل شاهیان بود از سلطان سکندر عادل شاه عالمگیر انتزاع نموده بسلطنت
پادشاهان قطب شاهیان راه دار الملک گلکنده بود مبدأ این سلسله سلطان قلی قطب الملک وزیر بهمنیه
است چون سلطان محمود بهمنی علامان را بسیار درست میداشت سلطان قلی خود را خود فروخته داخل غلامان
گردید روز بروز پایهٔ قدر او بلند گشت و بین الاقران و الامثال سرفراز شده بحکومت و ولایت گلکنده تقرر
یافت قضا را در سال اول بمرگ طبیعی در گذشت حمید قطب شاه بن سلطان قلی قطب شاه بیست سال ابراهیم
قطب شاه بعد گذشتن برادر بر مسند حکومت و جهانداری متمکن شده سی و پنج سال پادشاهی کرد محمد قلی
قطب شاه بن ابراهیم قطب شاه بن سلطان قلی قطب الملک هزار و شش رقاصه نوکر کرده دائما ملازم رکاب
داشت و بمستلذات جسمانی و خطوط نفسانی اشتغال می ورزید بعضی از انها بها گذاشته نام عاشق گشته مطیع
او گردید و شهرهای نگر بنام او بنا کرد نهایت سنهٔ هزار و دو هجری یازده سال حکومت او بود تا آنکه سلطان
عبد الله قطب شاه بعد شصت سالگی سلطنت در گذشت چون پسر نداشت داماد او سلطان ابو الحسن پادشاه شد
و اورنگ زیب از دست او انتزاع سلطنت نموده بممالک محروسهٔ خود ملحق ساخت نظام الملکیان حاکم ولایت

احمد نگرمیل آباد این سلسله احمد بحری نظام الملک است پدر او علام برهمن نژاد بود شیراحمد نگورار بنا کرده ایام حکومت چهار سال برهان نظام الملک بن احمد بحری بیست و هشت سال حسین نظام الملک بن برهان نظام الملک سیزده سال مرتضی نظام الملک بن حسین هشت سال حسین نظام الملک بن مرتضی ده سال اسمعیل نظام الملک بن برهان برادر مرتضی نظام الملک دو سال برهان نظام الملک ازعم خود اسمعیل نظام الملک آزرده شده درحضور را کیورسیده درسنهٔ نهصد ونود ونه هجری کمین همراه گرفته با اسمعیل نظام الملک جنگ کرده فیروزگردید وبعد تسلط بغرور جاه ودولت ازاطاعت اکبر انحراف ورزید چون او بجوار جاندنی بی بی هوا مرش ابراهیم نظام الملک پسرخرد سال برهان نظام الملک را بحکومت برداشته خود کافل نظام مهام گردید وافواج بادشاهی بتسخیر آن ولایت متعین گشته بدفعات پیکار بات درمیان آمد آخرالامر بیشمشیر همت شیخ ابوالفضل مکی آن ولایت مفتوح شده داخل ممالک محروسهٔ اکبری گردید وقبل ازین سمت تحریر یافت ازابتدائے سنهٔ نهصد وسی وپنج هجری لغایت سنهٔ هزار ودوم هجری شصت وهفت سال آن ولایت درتصرف نظام الملکیان ماند ۰

ذکر دربیان کشته شدن شیخ ابوالفضل وآشفتگی خاطر اکبر ازین معنی

اکبر درد را بعلاقهٔ اکبرآباد اقامت داشت بنا بر بعضی مصالح ملکی شیخ ابوالفضل را طلبیدن ضرور دیده فرمانی باو نوشت که شیخ عبدالرحمن پسرخود را برمهام مرجوعه نصب کرده جمیع افواج وخدم وحشم را همانجا گذاشته خود جریده روانهٔ حضور گردد شیخ بموجب حکم پسرخود را باحشم واسباب امارت وافواج درآنجا گذاشته بامعدودے روانهٔ درگاه شاهی گردید ودران ایام سلطان علیم شاه بعزم جهانگیر درآله باس بسرنا بی رنا فرمانی میگذرانید واز طرف شیخ ابوالفضل آزردگی بسیار داشت ویقین خاطر داشت که چون شیخ ازدکن بحضور رسد خاطر بدرا ازمن زیاده تر منحرف خواهد ساخت باستماع این خبر که شیخ جریده می آید تابوردیده راز سر بستهٔ خود براجه نرسنگه دیوولد مدکر که مسکن اودر راه دکن وشریک ورفیق شاهزاده دتمرد ونافرمان برداری بود درمیان آورده گفت که سرراه شیخ گرفته کارش باتمام رسانند نرسنگه دیوبرین کار مستعد گشته متعهد این خدمت شد وبملک خود روانه گردیده خود را برجناح استعجال بمسکن خویش رسانید وشیخ ابوالفضل دراجین رسید بعضی موشیاران آمدن راجه نرسنگه دیو بموجب حکم شاهزاده بارادهٔ فاسد ظاهر کردند چون قضای شیخ رسیده بود برین غیرالتفاتی نکرده ازانجا روانهٔ بیشترشد

بیت

قضا ازآسمان چون فرومشت پر همه عاقلان کور گشتند وکر

غرهٔ ربیع الاول سنهٔ چهل وهفت جلوس اکبرسنهٔ یک هزار ویازده هجری مابین قصبهٔ آنتری وسرای راجه نرسنگه دیو با فواج راجپوتان ازکمین گاه برآمد وقصد اوظاهر شد همراهان شیخ گزارش نمودند که ما را جمعیت قلیل است وغنیم لشکر بسیار دارد وقصبهٔ آنتری رفته باید نشست وبعد حصول جمعیت پیشتر روانه باید شد شیخ گفت که پادشاه مثل من فقیر زاده را سرفراز فرموده ازحضور حصول باوج عروج رسانیده اگرامروز ازپیش این دزد گریخته خود را بنامردے موسوم سازم کدام آبرو بحضور خواهم رفت وبهم حشمان چه

روخوام نمود آنچه در نقل بواسطه بمنصهٔ ظهور خواهد رسید این را بگفت و اسب برانگیخت مخالفان نیز اسپان راجهان داد ند و جنگ واقع شد چون همراه شیخ مردم معدود بود ند و غنیم جمعیت فراوان داشت غالب آمد اما شیخ بمقتضاے شجاعت وجوانمردي دیانت قدم در زیده داد مردانگي داد وحمله ها نمود جمعي کثیر از راجپوتان مجروح آوردند وشیخ ابوالفضل برخم نیزه بر زمین افتاده بآخرت شتافت و همراهانش نیز کشته شدند

بیت

مزن باسپا مي زخود بیشتر که نتوان زدن مشت بر نیشتر

راجه نرسنگه دیو سر شیخ جدا کرده بخدمت شاهزاده در آله باس فرستاد شاهزاده بغایت خوشوقت شده در جاے تا لائق اندا خت ومدتي همانجا ماند چون اکبر را کمال محبت با شیخ بود با استماع این سانحه از خود رفت ودست بي تابي بر روي وسینهٔ خود زد وتومي آناربي تابي وبیقراري از وبظهور رسید که لائق شان او نمود

بیت

شهنشاه جهانرا در وفاتش دیده بر نرشد سکندر را شك حسرت ریخت کا فلاطون زعالم رشد

راي رایان پرتداس که بمنصب سه هزاري سرفرازي داشت وفرجدار آن حدود بود وشیخ عبد الرحمن ولد شیخ ابوالفضل با امراي دیگر باستیصال راجه نرسنگه دیو قاتل شیخ متعین شدند وحکم شد که تا سر آن بد اختر نیارند دست از کار زار باز ندارند بازبوزبان پادشاه گذشت که در بدل سر شیخ سر آن بد گهر چه مقدار داشته باشد زن وبچهٔ او را بدار باید کشید وسلك او را بنیامه فاما صفصفا باید ساخت حق آنست که شیخ ابوالفضل من شیخ مبارك در زمان خود کم همتا بود ومفصل احوال او بعمل نیکه خود لکاشته سر آغاز احوال این پادشاه انشاء الله تعالي بجمله استنساخ کرده آید چون حقیقت دانشمندے شیخ مبارك واولاد او را کبرطبع بر اقتضاے فن روشناسي احضار آنها فرمود در سال دوازدهم جلوس ابوالفیض که در اشعار فیضي تخلص داشت وبزرگ ترین اولاد شیخ مبارك بود بملازمت پادشاه فیض اندوز گردید ودر سال نوزدهم شیخ ابوالفضل را که از فیضي خرد بود پادشاه بمش خود خواند او تفسیر آیة الکرسي بنام اکبر نوشته بشرف حضور مشرف شد وپسند خاطر پادشاه افتاد چون بمزید هوش واکثر علوم اختصاص داشت روز بروز مورد الطاف بیکران ومشمول اعطاف بي پایان گشته پایهٔ قدر او از امراے عظام ووزراے کرام در گذشت و مقرب ومستشار پادشاه گشت بمرتبهٔ که محسود جمیع مقربان درگاه گردید وشاهزادگان باتفاق ارکان دولت در صدد آن شدند که قابو یافته او را از بیخ برانند تا آنکه چنین اتفاق افتاد که شیخ مبارك پدر او در زمان حیات خود تفسیرے براے قرآن مجید درست تصنیف کرده بود ونام پادشاه دوران نیاورده شیخ بعد رحلت پدر بي آنکه موافق رسم دنیا عنوان کتاب را بنام پادشاه موشح گرداند نسخه هاے بسیار نویسانیده باکثر ولایات وبلاد اسلام فرستاد چون این معني بعرض اکبر رسید از غرور یکه داشت سخت برآشفت وشیخ ابوالفضل را مورد عتاب گردانید شاهزاده سلیم که از شیخ آزرده خاطر مي بود وامراے دیگر که از خود رائي وبي پروائي او جراحتها در دل داشتند قابو یافته بسخنان بیهوده رنجش پادشاه افزودند وشیخ ابوالفضل از کورنش منع گردید اما شیخ در زمان تقرب مکرر بعرض مي رسانید که من غیر از حضرت پادشاه دیگرے را نمي شناسم وبشاهزاده ها نیز التجا نمي آرم از این جهت ممکنان از من آزرده مي باشند واکبر این معني را نیك مي دانست وشیخ را بسیار مي خواست واز مصاحبت او بسیار محظوظ بود بعد چند روز تقصیرش معاف کرده باز مشمول

عنایت فرمود و چند انی از حضور نامزد رسید و بدستور سابق مرخص داشت با آنکه اسب خاصه شخصی بر همدان داشت
لیکن مامور بود آنچه مسطور شد بعمل آورد و سلیم بی جهت تأخیر مرخص گشت مقالات او حکایت لاشی میکند

بیت

درین باغ سروی نیامد بلند که بادا جل بیخش از بن نکند

ذکر در بیان بغی شاهزاده سلیم پسر بزرگ اکبر

درینما بیکه اکبر بتسخیر دکن نهضت فرمود شاهزاده سلیم برای استیصال رانا معین شده بود در خطهٔ دلگشای
اجمیر اقامت ورزیده بدل بمرتبهٔ ملک رانا در پیش داشت و راجه مانسنگه در حق شاهزاده بسیار سعی
مامور بود از نوشتجات امرای بنگاله ظاهر گشت که اداعه قاتوبانته بسبب نه بودن سردار عمل دران
دیار مصدر شورش شده اند و فتنه و فساد برپا گشته و کنور مهاسنگه و راجه مانسنگه که به نیابت پدر دران
ولایت بود در اندک جنگ شکست یافت راجه مانسنگه باستماع این خبر بخدمت شاهزاده التماس نمود که چون
پادشاه بتسخیر دکن متوجه است اگر شاهزاده از اجمیر نهضت فرموده در آله باس تشریف ارزانی فرمایند
شورش بکلی رفع می شود شاهزاده حسب الالتماس راجه و صلاح ملکی از اجمیر کوچ کرده با آله باس نزول
نمود و جاگیرداران خود را که در حوالی آگره بودند بطور خود گذاشته محال صوبهٔ آله باس که اینها کمر
آمدهان جعفر تعلق داشت نیز بسرکار خویش گرفت و می لکه روبیه خزانهٔ صوبهٔ بهار و آن حدود که کنور داس
دیوان فراهم آورده بود فوج سرکار فرستاد و ازانجا طلبداشت بمشاهدهٔ این قسم اعمال بدون حکم حضور
آثار بغی و سرتابی شاهزاده بظهور پیوست و رندازان سخنان چند از پیش خود تراشیده بعرض پادشاه
رسانیدند فرمان عاطفت عنوان مشتمل بر نصائح سودمند مصحوب محمد شریف ولد عبد الصمد شیرین رقم
صادر گشت لیکن اثری بران مترتب نگشت بعد ازانکه اکبر از دکن معاودت فرموده بدار السلطنهٔ اکبرآباد
نزول نمود و قضیهٔ شیخ ابو الفضل نوعیکه مذکور شد نیز رویداد شاهزاده باسی مزار سوار از آله باس متوجه
آستان پدر گردید و لنجرامان بعرض رسانیدند که آمدن شاهزاده با این کثرت سپاه در حضور صلاح دولت
نیست لهذا فرمان عالیشان بنام شاهزاده صادر گشت که آمدن آن فرزند با این روش پسندیده نیست اگر
مطلب اظهار جمعیت سپاه است مجرائے او بطور بیوست باید که مردم خود را بمحالات جاگیر رخصت کرده
خود بملازمت آید و درصورتیکه ازین طرف واهمه در خاطر داشته باشد باز عنان بصوب آله باس برتابد
بعد ازانکه خاطر آن فرزند اطمینان پذیرد ارادهٔ ملازمت نماید شاهزاده درجواب فرمان عرضداشت
مشتمل بعجز و نیاز و عقیدت خویش ارسال داشته بصوب آله باس عطف عنان نموده بعد ازان فرمان والا شان
صادر گشت که صوبهٔ بنگاله را بسید بایزن فرزند مرحمت شده بدانصوب شتابد شاهزاده رفتن بدان سمت قبول
نکرده بدین جهت نفور مردم سخنهائے وحشت افزا از جانب شاهزاده بعرض رسانیدند و موجب برهم زدگی
طبیعت پادشاه گردید سلیمه سلطان بیگم را برائے دلجوئی شاهزاده فرستادند آن عصمت قباب در آله باس
رفته بهر طور خاطر رمیدهٔ شاهزاده را تسکین داده صراحه خود بحضور آورد چون یک منزل از اکبرآباد
رسیدند مادر شاهزاده مریم مکانی والده پادشاه رفته شاهزاده را بعاطفهٔ خود آورد و پادشاه بموجب
امر مریم مکانی سابقا شرف اندوزی داشت و شاهزاده بوساطت جدهٔ خود مریم مکانی ملازمت نموده
سر بر پای پدر نهاد و تکمیر ملازمت بصفحهٔ نذر و نهاد و مفتاد و هفت زنجیر فیل بپیشکش گذرانید پادشاه از

روبے عنایت شاهزاده را در آغوش گرفته از ملاقات فرزند بسي خرسند شد و دستار از سر خود بر گرفته بر سر شاهزاده نهاد و حکم شد که کوس شادماني بلند آوازه گردانند درسال چهل و هشتم جلوس این واقعه روی داد بعد چند گاه شاهزاده را با ستیصال را نارخصت فرمودند شاهزاده بواسطهٔ بعضي موانع با ازروي سرتابي ترک مهم را نموده بي رخصت و بي اذن پدر باز بطرف آله باس رفت و باعث آزرده گي خاطر پدر گردید چون درسال چهل و نهم مادر اکبر که مریم مکاني خطاب داشت نقاب اجل بر رو کشید اکبر با بین دل ماے آباے خویش سر و ریش تراشیده لباس ماتمي بوشید و نعش والدهٔ خود بر دوش گرفته دل مي چند مشایعت نمود و روانهٔ دهلي کرده با دل بریان و دیدهٔ گریان معاودت کرد شاهزاده سلیم با استماع این واقعه از آله باس در حضور پدر رسیده سعادت اندوز حضور گردید ۰

ذکر دربیان رحلت شاهزاده دانیال در دکن

سلطان دانیال در شرب مدام مثل برادر خود سلطان مراد مولع بود هرچند از پیشگاه پدر احکام نصائح صادر مي گشت و معتمدان باندرزگوئي متعین میشدند خویشتن داري نمي توانست یک چند خانخانان عبد الرحیم و خواجه ابوالحسن بموجب حکم پادشاه در خلد ملا در بانان گذاشته احتیاط بلیغ کردند تقریبات شکار انگیخته بصحرا رفتي و زلال شراب در ایاغ بندوق انداخته میرسانیدند و گاه رودهٔ گوسفند پر از شراب کرده در زیر دستار پنهان مي آوردند آخر افراط مي کشي بدن شاهزاده را از لیاقت زندگي دور افکنده و قواي بدني ضعیف گردید و بیماریهاي سخت رو مي آورد تا چهل روز صاحب فراش بود هرچند اطبا بتدبیر کوشیدند سودي ندبخشید

بیت

نمي دانند اهل غفلت انجام شراب آخر باتش میرساند این حالت از راه آب آخر

بالآخر در سنهٔ بیست و یک جلوس اکبر مطابق سنهٔ هزار و سیصد و هجري در سي و سه سال و شش ماه از زندان منزل دل فریب دنیا رحلت نمود ۰

ذکر دربیان رحلت اکبر پادشاه

اکبر از قضیهٔ ارتحال سلطان مراد غمناک واندوهگین مي بود چون این حادثهٔ جانکاه روے نمود داغ بر بالاے داغ گردید تا آنکه رفته رفته نا توانی تن و جان اکبر را فرو گرفت و مزاج او از مرکز اعتدال منحرف گشته آخرها از کسوت صحت عاري و بر بستر بیماري افتاده صاحب فراش گردید خیر خواهان را مي شفاي بمزارات کرام و اماکن عظام صدقات و صلات فرستادند و بفقرا و صلحا فراوان خیرات و مبرات دادند حکیم علي که سرآمد حکماے دربار بود متصدي معالجه گردید تا هشت روز دست تصرف باز داشته طبیعت را بحال خود گذاشت که شاید بقوت خود دفع عارضه تواند نمود چون بیماري باشتداد انجامید روز نهم بمداواپرداخت تا ده روز هرچند تدبیرات و معالجات بکار برد فائده نکرده باسهال منجر گردید و اماي این مرض هم هرچند بکار رفت سودمند نیفتاد و امراض مختلفهٔ متصاده جمعشدند که معالجهٔ یکي موجب ازدیاد دیگري مي شد

بیت

چوآمد قضا از مدا راچه سود چه جای بزشک ازمسیحا چه سود
چورازدل اوبنگشت سودالمزاج فرومانداز عاجزطبیب از علاج

ودرین مدت آن شیردل قوی همت با وجود کمال ضعف خود را از بار مهام دادن و نامقربان صحبت داشتن باز نگرفت چون پادشاه تعالت نوع رسید روزدهم حکیم علی علاج را سود مند ندید دست از معالجه باز کشید و زیم جان خود و پرش گردید و در کنج ایمنی خزید شب چهارشنبه دوازدهم جمادی الآخری سنه هزار و چهار دهم مطابق انجا ودوم جلوس که صبر با دشاه بشصت و پنج سال قمری رسیده بود در شهر اکبرآباد درگذرای عالم بقا و روز دیگر بعد از تجهیز و تکفین در باغ سکندره مضاف اکبرآباد مدفون گردید اکثرے از فاضلان سخنان و منشیان زمان تاریخ وفات را در سلسلهٔ عبارات نظم و نثر کشیده اند از انجمله آصفخان جعفر چنین گفته

بیت

فوت اکبر شه از قضای الله گشت تاریخ فوت اکبرشاه
مدت سلطنت بنها و یک سال و دو ماه و نه روز

ذکر احوال مؤتمن الدوله شیخ ابوالفضل بعبارت اوکه خود در پایان کتاب آیین اکبری نوشته

راقم شکرنامه راچنان در سر بود که انموذجی از حال آبای قدسی و لختی از بیرنگی اطوار خود نوشته رسالهٔ چند اگانه سرانجام دهد و مایهٔ عبرت دیدهوران دوربابگردانند لیکن شغل گوناگون خاصه نوشتن این کتاب آگهی مرا ازهمه باز داشت درین اثنا پیام آرائے غیبی چنان گزارش نمود که هنجار روزگار و تاب این ندارد که فهرست جرائد شگرف اطوار برفراز تحریر شتابد سزاوار وقت آنست که لختی ازان درین اقبال نامه برگوید و در چند جا بندے گزارد گزیده پندے نگارد و بدین نوید قدسی برخی ازان برنوشت و دلی خالی کرد از انجا که نسب سراشدن از تهی دستی با ستخوان نیاکان بازرگانی نمودن و کالای نادانی بما زار آوردن است و از شوریده مغزے بهنر دیگران نازش نمودن و آمرے خویش ندیدن نمی خواست ازان سطری بوطرازد و افسانه گزاری کند درین بادیهٔ دیولاخ پابند سلسله نجائی نرسد و آبیاری انتساب سوری در نزهتگاه معنی بکار نیاید *

مثنوی

چوتا دانان نه در بندند بازش بدر بگذار و فرزندی مفرباش
چودود از روشنی نبود نشانش چه حاصل زانکه آتش راست فرزند

درمحاورات روزگار نسب را بتخمه و نژاد و ذات و امثال آن تعبیر نمایند و آنرا بعالی و سافل بندگردانند

هشیار آگاه دل داند که این بدان بازگردد که از آبائے میانی او کسی بفروتی نوبت ظاهر یا بشناسائی حقیقت چهره دستی یافته و بنام یا لقب یا صرفه یا مسکن شهرت گرفته وگرنه عامهٔ که مردم زاد را از فرزندان آدم صفی شمرند و بگفتگوے داستان گزاران دل نهاده احتمالی دیگر راه ندهند هر که درین معامله ازدوری راه خود را از باندازند و بدان گومرگرامی اعتبار نگیرند پس چرا سعادت گزین بیدار دل بدین افسانه بخواب رود و بران تکیه زده از حقیقت پرومی دست بازگیرد پسر نوح را از ایزد شناسی بچه سود و ابراهیم خلیل را بت پرستی اصل کدام زیان ۰

بیت

بنده عشق شو و ترک نسب کن جامی که درین راه فلان ابن فلان چیزے نیست

لیکن بسر نوشت آسمانی در سیمان صورت پرست افتاده و با طائفهٔ بر آمخته که نسب را بر حسب گزیدند تا کز پرتو آن بزرگوار مانده برائے آن گروه گستردده

ذکر پست

شمارهٔ آبائے کرام داستان درازاست چگونه گرامی انفاس را بنا بایست وقت بفروشد برخی در لباس ولایت و گروهی در علوم رسمی و طائفهٔ در زے امارت و جمعی در معامله گراری و طبقهٔ در تجرد و تنهائی بسر برده اند از درگاه زمین دمن و طنگاه این والا نژادان بیدار دل بود شیخ موسی نجمن حل را در مهاد سے حال رسید گی از خلق روے داد ترک خان و مان کرده غربت گزید و بهمرهی علم و عمل معمور ه جهان را بپائے عبرت در نوشت در مایهٔ تاسعه در قصبهٔ ربل که در هنگامیست از سیوستان بسر نوشت آسمانی عزلت گزید و از بیرون دوستی خدا کیشان حقیقت پژوه کمتر شدا گرچه از صحرا بدین نه آمد لیکن از تجرد به تعلق نشانده برهمان نفاع آگهی بوده انفاس گرامی در آویزش خویش بکار بردے و زندگی بی بدل را در پیراستن نفس بوقلمون مصروف گردانیدے و فرزندان و نبائر سعادت پیرا پیرو آئین او بوده خرسندی داشتند و دانش عیانی و بیانی می اندوختند در هنغوان مایهٔ عاشر شیخ خضر را آرزوے دیدن برخی اولیائے هند و رفتن بدیار دیدن انوس خود بسفر در آورد و با چندے از خویشان و دوستان بهند آمد بشهر ناگور سیورسید سیدی بخاری اچی که جانشین مخدوم جهانیان بودند و از ولایت معنوی بهره وافر داشتند و شیخ عبدالرزاق قادری بغدادی از اولاد گرامی اسوهٔ اولیائے بزرگ سید عبدالقادر جیلی و شیخ یوسف سندی که سیر صورت و معنی فرموده بودند و بسا کمالات حقیقی فراهم آورده در کل رگاه و راهنمائی خلق بسر بردی و جهانیان از راه آورد اوذ خیره ها برگرفتی از کرم خوئی و دلجوئی این بزرگان کاو آگاه و از خاک دامن گیر بنگاه روزگار خورده رهگرائے غربت توطن گزید در سال نهصد و یازدهم هجرے شیخ مبارک از ترمنگاه علم بعین آمد و طیلسان هستی بر دوش گرفت به نیروے دم گیرا در چهار سالگی لواح آگهی پرتو انداخت و آلهی روزافزون چهره افروخت و در نه سالگی سرمایهٔ سترگ پیدا کرد در چهارده سالگی علوم متداوله اندوخت و در هر علمی متنی یاد گرفت اگرچه عنایت ایزد قافله سالار آن بیدار بخت بود و بکوے بسیارے بزرگان دریوزه فرمودے لیکن در ملازمت شیخ عطن بیشتر بسر بردی و تشنگی باطن از آموزش او افزودے شیخ ترک نژاد است صد و بیست ساله عمر یافت در زمان سکندر لودی در ان شهر و طنگاه ساخته و در خدمت شیخ سالارنا گورے پایهٔ والائے شناخت بدست آورد شیخ در توران و ایران دانش اکتساب فرموده بود

القصه شیخ صفر بخوب سند باز گردید ممکی اندیشه آن بود که برخی بزدیکان را از آن بلاد رخصت
باین دیار آورد روزگار دد رسفر سپری شد ودر رحد روم ناگه قحطی سترگ افتاد وبائے عام بقرب انگیخت
عمر ازماد وسال همه را روز گار سپری شد ایزد گوارا میوارد عزیمت جهان گردے از خاطر نورآگهی سر
بزد ے ودیدان بزرگان هر سو زمین دد زبوزه فیض ابزد ے نمودن برجوشید لیکن آن کد بانوی جانان
همت رخصت نمیداد وسرکشی درخاطر سعادت منش نمود دربن کشاکش باطن بملازمت شیخ فیاضی بتاری
قدس سره پیوستند وشورش دل افزایش گرفت آن پیر نورانی راآغاز آگهی نظر بیگانه بند ایزد ے افتاد
وروشنی دل وسعادت جاوید روزے شد دربوزه ارادت وگزیدن روشنی معین نمود پاسخ یافت دربن
نزدیکی بکی را برفرازمد ابت برمی آرند وبرهنمائی جویندگان آگهی نام زد میکنند عبدالله نام دارد گرامی لقب
ازخواجه اخرارهرا مد بود انتظار آن هنگام سابد وآبی او برگزیدند خواجه دران هنگام آبله پائے عرصهٔ
تگا پو بودند ودرجست وجوے جان داروے حقیقت دوادرد اشتند چون وقت کار رسید وبدان پایهٔ
والا سر فرازی یافت تلقین خدا پژوهی ازو برگرفت گمنامی را خلوت او فرمودند وبی تعینی بیشهٔ او مقرر شد
درسخنان خواجه مرحا که بدرویشی تعبیر میرود این گانهٔ آماق را می خواستند قریب چهل سال دردیار
خطا بسر بردند ردشت وکوه عشرت تنهائی اندوخت صد وبیست سال عمر گرامی رسیده بود وآثار گرمی
درروی هم چنان افزایش داشت شبی بدروزگار با چندی دران معمور ولادت بچندی از خدائیان سعادت
یل برداستان حقیقت میگفت وبساکات دل افروز برفراز ظهور می آمد ناگاه آوازهٔ آمی بگوش رسید وبارقهٔ
آلهی بدرخشید مرچند اندیشه رفت نشان نیافتند روزد یگر بتگا پوے سخت وجست وجوی بسیار روشن
شد که درخانهٔ کلالی آن بزرگ معنوی عزلت گزین است ازنور ارادت او زمانی برآسود وخاطر مژدهٔ
گرائی بازآمد پیوسته چهار ماه سعادت می اندوزد ند وبنظر اکسیر او روز افزون عیارے میگرفتند دراین
نزدیکی سفر تقدس بدید آمد ودل را بگوناگون حقائق برآمود وبرهنمائی جویندگان حقیقت اشارت
رفت وبخوشدلی وفارغ بالی رخت هستی بربستند ودران نزدیکی نقاوهٔ دودمان عصمت که تربیت یافتهٔ
بزرگوار فرمودے ازین خاکیان فنائی رود ربوشید وحادثهٔ مالی بوقوع انداخت بدرزبرگوار بازآبین
تجرد بسرب دربائے شورگام همت برداشت ممکی بسیج آن بود که راه چهارد هوار معمورهٔ عالم بپیمود
آبدوازگروه ماگرو مردم بخشی فیض برگرفته شود ودراحمد آباد کرات بوالابائه نیاریر بیوستند
ودانش مائے تازه آگهی آورد ودرمرفن بزرگ سند مالی بدست آمد درآیین مالک وشافعی وابوحنیفه
وحنبل والما می گوناگون دریافت اصولا وفروعا بهم آوردند وبتگا پوے سخت پایهٔ اجتهاد رونمود اگرچه
باقتضائے زمان بزرگ بروش ابوحنیفه انتساب داشتند لیکن مسواره کردار را با حوطه آرایش دادے واز
تقلید برکناره بندگی دلیل کردے وبدانچه نفس را دشوار آید برگرفتی واز سعادت منشی وروشن ستارگی
ازعلم ظاهر بحقائق معنوی گذاره شد ونزهتگاه صورت رهنمائے ملک حقیقت گشت اسالیب تصوف واشراق
برخواندند وفراوان کتاب نظر وتالیه دیده شد خاصه حقائق شیخ عربی وشیخ بن فارض وشیخ صدرالدین
قونوی وبسیارے اصحاب عیانی وبیانی نظر عاطفت انداختند ونصرتهائے بی اندازه روے داد وروشنائی
ذوالحجب روشنی افزود وازجلائل نعم الهی آنکه بملازمت طیب ابوالفضل کازرونی شرف اختصاص یافتند
اوازقدردانی وآدم شناسی بفروزندی بوداشت وبآموزگارے گوناگون دانش همت گماشت مواقف تجرید و
بسیارے غوامض شفا واشارات ودقائق تذکره ومحسطی واقلیدس کارفرمود وسرابستان حکمت راطراوتی
دیگر بدید آمد وزغاب بیشش را بروان پایهٔ دیگر افزود آن فرومیده مودخرد بروه بسی فرمان روایان

گجرات از شیراز بدین دیار آمد و بستان شناسائی را نو رونقی تازه آورد از گرد ما گروه دانشوران روزگار
در پیرو آگهی کرده بود لیکن در علوم حقیقی عقلی شاگرد مولانا جلال الدین دوانی است جناب سواوی نیست
نزد والد خود اوائل مقدمات را اندوخت پس ازان در شیراز بدرس مولانا محی الدین اشکیار و خواجه
حسن شاه بقال بدانش آموزی نشست و این دو بزرگ از سر آمد تلامذهٔ سید شریف جرجانی اند و لختی
در بستان مولانا نظام الدین گلناری که در طوالع حاشیهٔ مفید دارد آمد و رفت نمود و چراغ دریافت
افروخت و از نخست رمضونی او را گشایشها ے غریب روے داد و کتب حکمت را بمغز رسید و مطالب آن را
بشیوا زبانی آرایش داد چنانچه تصانیف او بران دلالت کند و محمدت برگویند و همدران مدینهٔ فیض بدر
بزرگوار را بشیخ عمر ثوی که از اکابر اولیا ے زمانه بود سعادت ملازمت روے داد آن کوهر شب افروز
دستگاه عبارمندے تمام یافته آیین بزرگ منشی و سترگ دانائی را بطرز کرد به تلقین فرمود و بسیارے
باستانی سلاسل را از شطاریه و طیفوریه و چشتیه و سهروردیه دریافته فیض پل برآمدند و همدران شهر
مبارک بصحبت و هم نشینی شیخ یوسف که از هشیاران سرمست و ربودگان آگاه دل بود رسیدند و سرمایهٔ
دیگر آگهی اندوختند سوارهٔ مستهلک دریاے شهود بودے و هرگز ادبی از آداب معهودیت از دست
نرهنی اما برکات گرامی صحبت درآرزوے آن شدند که نقوش علمی از ساحت ضمیر سترده آیند و دست از
رسمیات بازداشته محو جمال مطلق گردند آن خوانا ے رموز صفوتکدهٔ دل شناساشده از ان هزیمت بازداشت
و بر زبان کوه بارگزارش نمود سفر دریا را دریسته اند بصوب دار الخلافهٔ آگره گام طلب بایل زد و اگر
ترانیا گاربر گشایند قلم بصوب توران و ایران برداشت و هرجا که اشارت رود فرمان در رسد رحل اقامت
انداخت و علم رسمی طیلسان احوال خود گردانید بدین اشارت همایون غرهٔ اردی بهشت سال چهارصد
و شصت و پنج جلالی مطابق چهارشنبه ششم محرم نهصد و پنجاه در مصر سعادت دار الخلافهٔ آگره حرسها الله تعالی
عما یکره نزول صوری فرمودند دران معمورهٔ دولت بشیخ علاء الدین محدوب که بر صفائح قلوب و
خفایاے قبور آگاهی داشت اتفاق صحبت افتاد ایشان ازان مستی بهشیاری آمده فرمودند فرمان ایزدی
چنانست که درین شهر اقبال توقف او فتد و ترک گردش نماید و گوهر نوید ما رسانند لاجرم خاطر سفر
گزار آرامش بخشیدند بر ساحل دریای جون در جوار میر رفیع الدین صفوی انبچی فرود آمدند و از دودمان
فریش که با علم و عمل آراستگی داشت نسبت تامل روے داد و بدان مرزبان محله آشنائی بدوستی کشید
و آن دانائے حقیقت آمود مقدم این نوباوهٔ شناسائی را مغتنم شمرده بگرم خوئی و گشاده پیشانی پیش
آمد چون اسباب ثروت فراوان داشت چنان خواهش فرمود که بدان لباس درآیند از رمضونی ستاره
ریاوری توفیق نه پل برفتند و آستانهٔ توکل و خدایگان همت بی نیاز برگزیده بمراقبهٔ درونی و مباحثهٔ
بیرونی پاے سعادت افشردند میراز سادات بزرگ حسنی الحسینی اند لختی حال نیاکان او در مصنفات
شیخ سخاوی مذکور اگرچه وطنگاه ایشان قریهٔ ایك شیراز است و ازدیرباز سیر حجاز نمایند و همواره
یکچندے درین دو جای بسر برند و هنگامهٔ اقامت و استفاضت گرم دارند اگرچه معقول و منقول را
در پیش نیاکان فرو نهاده اند وخت لیکن بتلمذ مولانا جلال الدین دوانی جلاے دیگر یافت و در جزیرهٔ
عرب انواع علوم نقلی از شیخ سخاوی مصری تامزی تلمیذ شیخ ابن حجر عسقلانی برگرفت و چون در نهصد
و پنجاه و چار رخت بمنزل قدس کشید والد بزرگوار ملتزم زاویهٔ خود شد همواره بنشست و شوی باطن و پاکیزه
داشتن گوهر ظاهر همت گماشت و بکارسازی حقیقی روے نیاز آورد و بدرس گوناگون علوم اشتغال فرمود و گفت
و گوے باستانی را رویوش حال گردانید و خواهش را زبان از دعا برید از اهل ارادت گروهی احتیاط

انرا نشناخت و او برآئین خویش سرگرم بوده راه رسم نسپرد پی و برد و بشواست خسته راه ندانست
نشناختی و مردم که کل ارکوتاه بین بی تابند و راه انرا سپردن بیشتری نگرویدن و به پیوند دادی
و از گفتار پریشان دانستند اورا خنی ساده لوحان روزگار را با خالیدی و خیال تابیدن آزاری نگاه دو
نمودی سنگی دست آویز نباید بسیجی آنان شیخ علائی است گروهی دزدند باشند میرسید محمود
جون پوری را مهدی موعود شمرند و دران مبالغه نمایند با مظهر عمل و تهی بی اخلاق چندین
نصوص را فراموش کرده درین مذهب غور نمایند و درزمان سلیم خان شیخ علائی نام جوانی با راستگی
ظاهر و باطن بدین ورطه افتاد و دران مصر سعادت نخستین بساسیت انزوا داختیار نمود بدانجا رفت و
بزرگوار آمد فتنه انداز و زان بهانه جوراز بان مرزه سرائی و اشد و سرمایهٔ گفت و گو بدست آمد علمای
زمان که بادادان دانش فروش و زمرگیا نوش نمانند تکین او برخاستند و بر گسستن پیوند منصوری
همگامها آراستند و سجلها درست کردند بدر بزرگوار بدشان موافقت نمود و عقل و نقل را معاغل
اینان نیافت در پیشگاه مرزبان مندوستان مهر که آراستند و باندیشهٔ تباه خویش راه کوششها سپردند
مسند آرای حکومت دانش منشان روزگار را فراهم آورد و درجست و جوی حکم شرعی نگاه پرنمودند و
بزرگوار را نیز دران انجمن طلبیدند چون سخن از ایشان پرسید خلاف عرف سرایان جاه طلب پاسخ
دادند از ان روز کمر کین بسته بدین آیین متهم کردانیدند و در چنین معامله که و خود مهی از
خیر آحاد است بمحض عناد چندان کوشش نمودند که کار او سپری شد و برخی بدگومان آیین شیعه را
مکنون ضمیر پنداشته راه تکوهش سپردند ولی نستند که شناسائی دیگر است و پل برائی دیگر درین هنگام
یکی را از سادات عراق که یگانهٔ زمانه بود و علم و با عمل مقرون داشتی و گفت را با کردار یکتائی بخشیده
دامن آلود تهمت گردانیدند و از توجه شامنشاهی دست بدامن او و سپر سیل روزی در محفل همایون
گزارش یافت که پیش نمازی میرو را نسبت چه فرقه گواهی او مردود باشد افندا را چگونه سزاوار برد
درواینی چند از حنفی نامهای باستانی با سخنها داورد که اشراف عراق را شهادت نتوان شنود و کافر
میرد شوارشد چون را بطهٔ اخوت داشت حقیقت را باز نمود بدرزگوار پاسخیان هوش افزا برمرده نسلی
دادند و بر گفتگوئی بدگمانان دلیر گردانیدند و باسخ آن نقل چنان بود زبان کوهر آمود کشت که معنی آن
روایت نفهمیده اند آنچه در کتب حنفی ازین باب درنقل آورده اند عراق عرب مراد است نه عراق عجم چندین جا
بدین معنی تصریح رفته و نیز تمییز نکرده اند درمیان اشراف اشراف و اشراف و آن عبارت را مرا و کشاورزان را مثال
آن باشند سوم اوساط و آن را در محترفه و اهل بازار منحصر دانند چهارم ادانی که بپایهٔ انسان نرسند مانند
پاچیان و مرزه گردان و مریک را باد افراه حد اگانه نگاشته اند تا بهنگام یکوئی چسان سلوک رود و کیفر
بد گرداری هرکدام چگونه بود و الحق اگر مرتبه کنند و را یکسان مالش نمایند از شاه راه معدلت یکسو کرده
باشند میرازین آگهی بیابد و گوناگون نشاط اندوخت و از برای پاکدامنی خود و ناشناسائی حال بدگومان
نگاشتهٔ شیخ بنظر درآورد و آن خیره رویان مرزه سرا در گومیرانی افتادند و چون معلوم شد که از کجا
برگرفته اند روزینهٔ حسد ساختند و مثل این بارها چند بار بر ملا افتاده و سرمایهٔ شورش ناشناسندگان شد
سبحان الله با آنکه گروه مردم یقین دارند درین که هیچ کیشی نه آنچه است که یک امر خلاف واقع
ندارد و نه این چنین بطلان آمود و از این معنی اگر یکی از شناسائی در مسئلهٔ برخلاف آیین خویش تحسین
نماید بسر آن نرسند و بکین آن برخیزند و پس از دراز سخن ازان تکوهش باز بتشیع منصوب کردانیدند
لیکن از حمایت الهی بدگورا پیوسته گرد شومساری برونشستی و تشویر زده پایمال غم گشتی و از بدگومری

(مقدمهٔ کتاب سیر الملوک نظام)

ربنا بنیاد عمرت بگرانی دیرپیمان بن بنای حیله انديشي تا آنکه بر نگي زمانه و بوالعجبي روزگار نشتي
منکوفه در میان آورد و نفرقهٔ مشترک چهره عمرت افروخت مالک چهار دهم آلهي مطالع بیضه و منتاد رحمت
ملاذ پادشاهي بزرگوار از گوشهٔ انزوا بر آمد و مختبیات غربت روشن آورد تختي ازان بر نویسد و عبرت نامهٔ
برگزیدگي چند موارد از زبور خانهٔ حسن شورش داشت و نار سوراخ دشمني در جوش و شب چراغ دوستي
بي فروغ و نیکان روزگار دل در بدي بسته و در نیکي باز کرده بودند چنانچه بیانی گزارش یافت لیکن
درین هنگام که پایهٔ دانش بلندي بذیرفت و بزرگان روزگار در تامل با افشردند و منکامهٔ مردم گرمي پذیرفت
ربانی بزرگوار بر آئین خویش خوبي نگزیده بر سردي دوستان و نکوخواهان را ازان باز داشتي علماي
زمانه و مشایخ روزگار که ذات خجسته را مرآت عیوب خود دانستي به تماشاي وچاره اندوزي نشستند
زخم بر را بسازمنج اندیشهاي تباه یافتند و با خود درمیان آوردند اگر انبوه جي دانشین شهریار عدالت
پرور کرد دکهن اعتبارهاي ما را چه آبروخواهد ماند و انجام کار بو کدام حال نگرند فرزانه تر با پسال
غم راندوه شده یکین توزي نشستند و به بهتان سرائي کام فراغ برداشتند و بدستان گذاري و حیله اندوزي
بسیارے نزدیکان منهٔ صابون را بگفتار مایهٔ فریب آلود از راه برد دل بعضي بد گومر را بهرایهٔ تعصب دیني
فروخته بشورش در آوردند اگرچه از دیر باز دور راستوده مین بود لیکن در مرزمانی بیاوري حق گزاران
سعادت آموز بازارجوش بد گومران براکنده شدے درین هنگام آن گروه راستي پیشه درست پیوند دورتر
شدند و سر آمد حرف سرایان بزم صابوني یکین آرائي نشست تباه سرشتان بي آزرم و دیو نژادان نا پارسا
گوهر قرابوبافتند پدر بزرگوار بمنزل دوستي الهي تشریف برده بود و من سعادت سرامي داشتم آن رهنوند
فروتني غرور افزا نیز دران انجمن حاضر شد و حرف سرائي پیش گرفت مرا مستي دانش و شیدا پدر سر بود
ازمن رسه بمعامله جا گامي برنداشته دربي سرفه گوئي او مرا زبان کشود و سخن را بجائي رسانید که او بخیالات
رفت و بطارگیان بحیرت فرو شدند ازان روز با تنظام بیدانشي همت گماشت و آن گروه گسسته امید را نیز تر
گردانید و پدر بزرگوار از کید ایشان فارغ و من در مستي آگهي بمیر نخستین آن بیدینان دنیا پرست با بین
همه سیان هوشیار نحق گزاري و دین آرائي نشسته انجمنها ساختند و درین آزرم منداران شب خورگروه
نیارے را به بیغوله جاي نیستي فرستادند مرگ خدیو عالم از خیر سگالي و نیک اندیشي معاملهٔ کیش و دانش
و داد را گرو مي نیکو ظاهر گذاشته باشد و خود طیلسان بي توجهي بردوش گرفته حق گویان راستي منش
را بازار کاسد باشد و دیوکیاران دانش ناراست رو و بزرگان دولت با آن مشتي حیله ور هموار باشند و تعصب را
روزبازارجاے آنست که خاندانها بر اوفتد و نا موسها تمام تباه گردد درچنین هنگام که بد گومران
تباه کار به نیکوئي نام برداشته مانند مربي که بد و شیرکي فروشند و عمر زن برآید و دنیا داران
بي آزرم در چیره دستي و تنگ چشمان دل کوریک رویین و دوستداران مواخواه و دوردست و راست
گفتاران کنج نشین و منکامهٔ کشمکش سیک دیبان کرم و زن بایک دیگر انجمن را زگوئي ساختند و پیمان دل
آزارے نازه گردانیدند یکي از دوربان ده دله و ماروت سیه حال افسون نیرنگ را که از روباه بازي در
دانشگاه دل و بزرگوار به نیکوئي خزیده بودند و با آن گروه نا راست یکروئي و یکتائي داشت پیدا گردند
و افسون خدا آزارے و افسانه بیهوشي برخواندند و نیم شبي فرستادند تا آن شمیده کار و نیرنگ سازدران نا ریک
شب با دلي لرزان و چشمي گریان و رنگي شکسته و روئي در هم خلوت کدهٔ جمعیت مرا در شانت و بطمانیت
آن ساده لوح راحت آرام ساحت و آن ناشناس مکروفن را از جا برده

خلاصهٔ سخن آنکه بزرگان زمانه از دیرگاه دشمني دارند و کم عیاران واسپاس بي آزرمي امروز قابو یافته هجوم

نمود و آن ریسمان را از بالا بر هم راشور و در هم می‌فرا رداده و مرا به تشخیص مفتی باشیبهائے شما بسته برا نگیخته همه دانند این مرد م را در بارگاه مقدس چگونه محل اعتنا و است و برا ئے گرم بازاری خود چه سر فراز مردم را از میان برداشتند و چه سنگ ریزه‌ای را بر دست نمودند حرمی در خلوت ایشان داشتم در این نیم شب مرا آگهی دادند من بی‌تابانه بشمار سایلم مبادا روز شود و کار از علاج گذرد اکنون رای آنست که ممبن زمان شیخ را بی آنکه کسی آگهی یابد بگوشهٔ برند و روز چند بر کناره باشند تا دوستان فراهم آیند و حقیقت حال بعرض همایون رسد آن نیک ذات راه همه او گرفت و بصد بی تابی بخلوت گاه شیخ رفت و ما جرا گزارش نمود فرمودند هر چند دشمنان چیره دستی دارند ایزد بیهمال آگه و یاد شاه داد ل پور سر خدا یاران همت گشور خدا مرا گرمشتی گروه بی دین و دیانت را بد مستی حسد بی آرام داشته باشند دست بجائی بر جای خود است و بوشش را دوده بسته اند و نیز اگر سر نوشت ایزدی برآزار ما نوشته است اگر همه بر بندآسیبی نتوانند رسانید و شاه کاری نیارند باخت و هیچ گونه گزندی بما نرسد و اگر خواهش آن جهان آفرین بر این است صابر نگشاده چشمانی و تا دوروزی عقل و دل کی رامی سپاریم و دست از جان سختی باز میداریم و چون عقل فرموده بودند رزم افزود و حقیقت طرازی را افسانه سرائی و شور انگیزی را سوگواری دانسته عریضه برگشاد که گاه مبادا به دیگوا ست و داستان تصوف دیگرا گر نمی روید من خویشتن را همین زمان قصد میکنم دیگر شما دانید من خود بارے روزنا کامی را به بینم از بهر دل ریش عاطفت ابوت پناه برای خرامش شدند بفرموده آن پیر نورانی من نیز بیدار شدم تا گریبوده زان تاریک شب این سه تن پیاده برآمدند نه راهبری معین و نه رفتاری پای استوار بدین بزرگوار ه دلبرنگی نقش بربوده خموشی داشت و میان من و برادر که در کار ملک و شغل معاملهٔ دوران منگام دادان تری از خود گمان نداشت گفت و گوشد و در پناهٔ جا سخن رفت من گرا از بینا مساخت من تا خن هیزم و مرگ من برمی شمردم او دست می فشاندن

ابیات

دشمنان دست کین بر آوردند دوستی مهربان نمی یابم
یک جهان آدمی همی بینم مردمی در میان نمی یابم
هم بد شمن درون گریزم از انکه یاری او دوستان نمی یابم

تا گریبرا ران تگا پوتا نه یکی از مردم که حقیقت منشی او یقین برادرم بود و من تا شناسای صبح و خود وزبان کارعنصری بازارترکیب را کمالی هم نیدرسیده شد اورا از دیدن این بزرگان آسوده روزگار دل ازجا رفت و از برآمدن پشیمان شد و برو در ماندن تا گزیر جائی برای بود نا خنیارکرد چون توان شوریده مکان رفته شد پریشان تر از خطا طرا و بود شگرف حالی پیش آمد و طرفه اندوهی سراپای دل گرفت ممبن برادر درد رمن آویخت که با وجود فزون شناسائی غلط رفت و تو بدان کسرا ختلاطی درست اندیشیدی اکنون چارهٔ کار چیست ورا ماندیشه کدام و دم آسایش کجا توان برگرفت چنان پاسخ دادم هنوز هیچ نرفته است برگشته برا ویهٔ خود باید رفت و مرا تا ب سخن گردانیدن مبد که طیلسان زمانیان برداشته آین و کار سربسته گشوده گردد بدو م آفرین خورده بدین سخن گرویدبرادر برهمان آیین سر بازرد و گفت ازین سوگذشت ترا خبری نیست و از سکر اندوزی و ما روت منشی این گروه آگهی نداری از ان راه دیگر و سخن دیگر راه بگو با آنکه با دیهٔ آزمون نه بیموده بود و سود و زیان مردم درنگرفته با لقای الهی یکی را بخاطر آورده گزارش نمود چنان برپیشگاه باطن می‌یافتند که اگر کار زشوار نشود ما با وری ترا نمردیکن هنگام سخت کهری بس دشوار که هم پائی

نماید چون زمانه تنگی داشت و مسافر بیشمار بصوب او گام می نهاد آمد آبله پائی در گل زار هامی ترسید
خراشش می شد و از شکر فکاری روزگار عبرت می اندوخت هر روز بقائے تو کی از دست رفته را بدل ای
پیش کرده عالم را چو باسه خود انگاشته کامی بدشواری برداشته می شد و همی بسعت جانی میبرد و
غریبه دل نگرانی و نرود نکی روزگار ما خبر بدکو هر ان رو بر و بیچ صادق بر دو رسیده بود از پی آگهی
گرم خونی پیش گرفت و شایسته جلوتکده همن گردانید سهاسے گوناگون لختی بر کنار ره شد در بن آرام کده
بس از دو روز آگهی آمد که نصیره دلا بن عمل نرده آرزم برداشته سکنون خاطر خبث آگین خود را برما
ان اخته در باین نقعه کاران صباح آن شب بعرض مابون رسانیدند و خاطر اندس را مشوش گردانیدند
از بارگاه خلافت فرمان شد که مهمات ملک و مال بی استصواب ایشان صورت نمی باید این خود کار من سب
رمیده است انجام آن خاص بدیشان باز میگردد در محکمهٔ عدالت باز طلبیده رآنچه شریعت غرا فرماید راکار
روزگار قرار دهند بعمل آورند چاوشان شاهنشاهی را برا غالبنامه بطلب فرستادند و چون بر حقیقت کار
آگهی داشتند خویش را ساختن گوشیدند امرودند بدکاران سرارت اندیش را مسراه ساختند بون خانه نیافتند
گفتار بفروغ را درست اندیشیده خاسته گرفتند و شیخ ابوالخیر برادر را دران منزل یافته بخشهٔ اخیال
برداشتند و بعد آب و تاب داستان بهمان شکل باز نمودند و آنراحمت خمان بی آزرم اندیشیدند و از بدانچه
تا بیدات آسمانی ازان محروم بدگومان و طرز مرزه سرائی شهریار دیده و رشمائی بدل برخته باسخ داد که
این همه سخت گیری در کار درویشی گوشه نشین و دانش منشی را بامت کیش چراست و چندین آرزش بیهوده
برائے چه میکنند شیخ صواره بسیر میرود اکنون همانا رفته باشد آن خرد را برای چه آورده اند و منزل
راچرا نوروق کرده در ساعت آن خرد مال را رها کرد دلواز کرد خانه برخاستند نسیم عافیتی بدان سرمنزل
آمد از انجا که قدری ناگامی در راه بود و امه چیره دستی داشت و خبرهای مختلف نقیض آن میرسید
باور نداشته در اخفا کوشیدند و بدگرمان فرمان نرمایه خجلت زده درین خیال افتادند امروز که نیما سان
شده اند چاره این کار باید ساخت و سیه دروغان تیره رائے را باید گماشت تا بهرجا که نشان یابند از سر
گل رانند مبادا از زبن حال آگهی یافته خود را بخشهٔ مابون رسانند و هنگامهٔ داد را بفروغ دانش خویش
بیارایند باسخ شاهنشاهی بنهان کرده سخنان وحشت افزای دهشت انگیز زبان مقدس در میان افتادند
آشنایان ساده لوح و دوستان روزگار را بیم می افزودند و دست آویزهای رنگین برمی بافتند و مردم درانديشهٔ
درازی افتادند و دست از یاورے خیل باز میداشتند هفتهٔ چون سپری شد صاحب خانه بیزار دست رفته
راه بی آزرمی گرفت و ملازمان او آئین آشنائی برگردانیدند عقل زبردست و امه آمد و خاطر سراسیمه را
یقین شد که آن حکایات نخستین اصلی ندارد و پادشاه دربزرگ منش و عالیدرنگ بوے جست و جوست همانا
صاحب خانه گرفته می سپارد و اندومی را عجب سرابائے خاطر گرفت و اندیشهٔ سترگ در دل راه یافت گفتم
ازما جرائے در بار خود ایشان که حکایت نخست راستی دارد و گونه برادر را رهانی کردند و مردم از
گوشه نشینان بدگو سراوار ساخته است و مردم را برین داشته تا از دیدن هوے نکو میده منزل و رابهم
داده سگالان بدگو سرا و را کابو ساخته است و مردم را برین داشته تا از دیدن هوے نکو میده منزل و رابهم
و دوا از ان یاد خاطر برآورد چنی تحال آمد و بچاره گرے روآورد و هم و دشوار تر از شب اول سیاه و دورے
بدید آمد و دم روزگارے رو نمود توان شنا بانی نخستین و داستان حال من تحسین نمودند و مرا مستشار

سرائی آن بشیل تن واز خود ساکنی چشم پوشیده معمل بستند که دیگر خلاف رائے نشود چون شام در آمد
با دلی هزار اندیشه و مغزی پر شورش رسیده زخم آن و روحا طری گرانبار غم ازان غمکده وحشت افزا بیرون
نهادیم نه یارائے در نظر و نه پائی استوار و نه پناه جائی پیدا نه زمانه آرمیده ناگاه دران دیولاخ ظلمت آموده
برقی بدرخشید یکی از تلامذه را منزل بدانروش دلخنی دم آسایش گرفته آمد هرچند خانهٔ ارتنگ تر از
دلارا بود دل اوسیاه تر از شب نخستین لیکن قدری برآسود یم واز سرگرفتاری سروین باز آمد بسرود رانجام
کار دواز دهٔ غسول فکرد رد واد وشد ورایها به سگالش گام فراغ برداشت چون آسایش جایدل نیامد واطمینانی
رونیا ورد پاسخ آراست حال بهترین دوستان ودیرین ترین شاگردان ومحکم ترین مریدان درمیان چند
روز برتوانداخت اکنون صلاح دین وقت آنست که ازین شهر پرنفاق که وبال خانهٔ دانش وگزند گاه کمال است
رخت بیرون کشیم وازین آشنایان دورود وستان لابابر جاکه پایهٔ وفاداری شان برباد بها راست ورخت
پائے داری برسیل تند روبرکنار مشویم باشد که کنج خلوتی بدست آید وبیگانه سعادت آمود برنهاد رخود
گیرد درانجابر حال خود بورزگار شناسائی بدست اوفتد واندازهٔ لطف وقهر گرفته آید اگر گنجائی داشته
باشد باز برخی از خیراندیشان انصاف طراز درمیان آورده شود واستشمامی از مزاج زمانه نموده آید اگر
وقت باز سے نماید وزمانه بختیاری دهد باز رجوع بخیر شود وگرنه فراخنائے عالم را تنگنه ساخته اند
هر مرغ را سرشاخی وکنج آشیانی هست وبرات اقامت دایمی بدین مصر نکال نیامده درحوالی شهر تلان امیر
رخصت انقطاع یافته فرود آمده لختی نوراستی از روزنامچهٔ احوال وخوانده میشود وبوئے محبتی از وبشام
مثل درانداز پیش میرسد اکنون دست ازمه باز داشته بدو پناه برسر باشد که لختی دران جائے نیز نشان
آسایشی یافته شود اگرچه آشنائی دنیا داران را مدارے وثباتی نباشد این قدر رصت که اورا آموزشی
دیگر بدان مردم نمی شود برادر گرامی تغییر لباس نموده قدم دروازه نهاد وبدانصوب سرعت نمود
او ازین آگهی شادمانی اندوخت وبگشاده پیشانی مقدم را مغتنم شمرد ازانجا که روزبازار بیمرود ترکی
چند را همراه آورد که درراه گوندے ترسد وبائے بند برومند گاه بدگومر لگردیم هرلیمرتب یا امیدی
آن نیز دست آگاه دل رسید ونوید آسودگی رسانید وپیام آرامش آورد همان لباس گردانده قدم درراه
نهاده آمد وبطریق مختلف باتاق اورسیده شد بشاشتی سترگ وخندشی گزین بجا آورد وآرامشی بزرگ
مژدهٔ سعادت درداده روزبدان سرمنزل آرامید گی بود وازعربد ناکی روزگار دربناه که یک بارگی
بریشانی سخت تر ازانچه روئے داده بود از آسمان تقل برفروبارید مما نا آن مردرا بدربا رطلب داشتند
وازان باده که دومین مرد بیهوش شد درکار این ساده لوح نیزکردند ومدهوش تر از نخستین گشت
ورق آشنائی یکبارگی درنوردید شبی ازانجا برآمده بدوستی پیوسته شد ومقدم گرامی را بس مغتنم
شمرد ازانجا که درهم سایگی بدگومری شورش منشی جاداشت سراسیمگی سترگ روآورد وحیرتی
بی اندازه کالبوه ساخت چون مردم بخواب درشدند بمقصد گاه نامتعین قدم جسارت برداشته آمد
هرچند اندیشه بکار رفت وتامل بجا آمد آرام گاهی بدست نیامد ناچار بادلی پرآشوب وخاطرے
غم آمود بازبدان سرمنزل رفته شد وشکفت تر آنکه مردم آن زاویه از تفتن آگهی نداشتند زمانیکه این گسسته
رشتهٔ توکل آسایش گرفتنش رازان پرکنده شدن راے برادر آنکه برآمدن ازین جا بحکم واهمه
بود بفرمان خرد هرچند گزارش رفت که بوقلمونی احوال رکنی فی است روش واختلاف اوضاع پرستاران
دلیلیست پیدا سود مند نیامد هرچند علامات گرانی افزایش داشت چارهٔ دیگر بدست نمی آمد چون آن
سیکسر کوتاه عقل چاره از سوداد ید که این قباحت تا فهمان متنبه نمی شوند وخیمهٔ اورا خالی نمی سازند روز

روشن نبی آنکه دادآور آنزدن و صرف آشنای بیزبان را بان کوی نبرد راز دهندگان بیجه با زگردد راندگان دل
ماهه کس دران صحرا که نبود یک دو تنان ما آراسته بود دل شده ما ان هم و شکوفه بیاغی بود یک آبدل نه جای
بودن زنه رائے زدن و نه پرده دمیان از هر طرف آشنایان و روزه شمنان دل ربک و نادیدن کن سخت بیشانی
وعده کنان ازان ناپائے دار و رتکاپو رما در دشت بی پناه تنها تیم بیچارگی نشسته روزگار بے ترحم روزے
کار بر انگیخته بد راز نائے اندوه و درشدن بهر حال بر ما سین و نیائی گام برداشتن ناگزیر نمود دران
هنگامه بد سگالان راه سپردن مراست الهی بود هر چشم میزدم فرو هشت بیاوری پاسبانی ایزدی
ازان بیم گاه برآمده و هشت حالته مرا می رو دمساز بی همکنان هر میل گه نهاده و از کوشش بیگانگان و خبر باد
آشنایان رستگار بنا چیزه انفاق افتاده و بنا می روے نمود نیروے رفته باز آمده و دل را توئی متزلزل روی
داده باگاه بد بد گشت که چندے از بزرگان با فرجام گذاره دارنده او بستوه آمده زمانکی آسایش
گزیده آمد باد لی شرحه شرحه رها مری پراگنده بیرون شده بهر سو بهر جا که رفته می شد بلائے ناگهانی
سیاه می میکرد و گرم ناکرده جائے و هنگامے باد به خطرناک می گشتم تا آنکه دران دو اد و بی تابی و زور و
کوزاده با بیانی بشناخت و حال دگرگون گشت نزدیک بود که تاب نمی گرد د و نقد زندگی سپرده آید آن
سعادت سرشت بگزاکرن مهربانی دل رفته را باز آورد و از زاره نکوئی بخانهٔ خود برد و بعد خواد کی بوسیت
اگوچه گرامی بواد داران نکوهیده حال بیرون نشد و زمان زمان رنگ دگرگون شدے لیکن مرا برخلاف آن
مسرت افزود بی و آثار درستی از اصیهٔ احوال آن لا بد گرے بر خواندے بد و بزرگوار خود را ابوذ بیعمال
بوده بوضع آگهی خرامش فرمودی و نهرنگی نقد بوزانما شا کردی یعنی از شب گذشته بود که خدا و ند خانه
بدل د می آمد و زبان بیغاره دراز کرد که با وجود مثل من دوستی درین شورش گاه کیا بسر برده می شد
و امن از من چرا برگرفته بودند و آنچه بخاطر نمیرسید خاطر امن برگزیده مرد بود پاسخ گزاردم که درین
طوفان دشمن کامی از همه آشنایان یکرنگ و مواخواهان یک دل دورے جسته آمد که مبادا ازین رنگدر
آزاری بد پشان رسد لختی بشگفتگی در آمد و گفت اگر گوشهٔ مرا خوش نمیکنید اندیشه بکار میرود نهان
خانها بی امن را نشان داد آثار دستی از گفتار او پدید آمد خواهش او را پذیرفته بحمولیاتی گزیده فرود
آمد همچنانچه دل می خواست صفوت کامی بدست افتاد ازین سر منزل نامهای حقیقت طراز بسعادت نشان
انصاف گزین و آشنایان را سنجی اندوزار سال یافت و هر یک شناسای حال شد و بچاره گری در آمد و اعراق
را طمینانی روی داده یک ماه و کسری دران آرامش جا بسر برده می شد و آن براد رگرامی از آگره بفتح پور
شتافت تا دران اردوی بزرگ چاره گرایان دل سوز را گرمتر گردانند صحبی آن تمام مهرد و رانند پیش با فراز ان
درد و غم آمد و پیام روزگار سخت آورد هما نا یکی از بزرگان دولت واق سقالوی بارگاه خلافت از آگهی
دستان حاسدان بد گوهر بشورش در شد و بی آنکه آئین نیازمندی پیش گیرد و آداب بندگی بسپرد خط بیوه الم
بدار سی پیش آمد و تندی نمود که مگر دوره سپهر آخر می شود و روزے سخیز نزدیک که درین دولت بندگان
شوریده مغز دراغت نهاد ارند و مردم نیک سرگردانی این چه آئین است که بما می آیند چه نامهای است
که روے بید هن آنها برد با آزرم دوست بر پیکوئی او نخشود و گزارش فرمود گرا میگوئی و از ین چه کس
میتوانی خواب دید و با همچو شندی شولیدگی را بانه چون بلم برد حضرت برکج گرائی و آهختن و
بروان آوردند همگی اگا بروقت بد لشکری و جان گدازی او هست بسته اند و فتوا داد درست کرده و زبانی مرا
آسایش نبیند مند و با آنکه میدانم که شیخ فرزلان جاست و نشان این حلوت دادند دیده و دانسته تغافل
نمود و موهکی را با همچی فرو می نشانم تو دانسته مخروشی و با از اندازه بیرون می رفتی صاحب کس بزرد

روشبچراغ خاموش گردانند و همگامهٔ ملما نرا مرآید برادر گرامی مهمان زمان این شورش شنیده خیالی بپایان
نمود در رسانید بی آگهی مردم ما زبامین پیش برلباس دیگر برآمده راهی شد مرا شفتگی دشوار تر از همه ایام
تا کامی شورش در باطن افزود اگرچه اختی روشن شد که مردم تا کجا همراه اند و با شهریار داد گر تا چها
گزارش نموده اند و عیب دان را چگونه برحال آگهی است لیکن برتشانی سخت بر شورش آزردی آگاهی یافتن
آن مردم پناه سرآرزگی گرفته آمد نورستان آفتاب و تاریکیها ے بدگوهران و هجوم مسالک شیرومشکامهٔ
بزرومندان تا فرجام و یاورنا پدید و با راندازنا یافت قلم چوبین راچه یارا که قدرے ازان حال گزارد
مورخان شبیخون را آنگی زرد خلق این مکاقته زمان را کدام پیرو نا گزیر با سراسیمگی گونا گون بحرانهٔ رو
آورده شد لختی از شورش شرودیدهٔ دشمنان برا سردیم ازانجاکه نوازش گیهان خدیو نیز نارگی معلوم
شده بود رایها برآن قرار یافت که اسبی چند سامان نموده آید و ازین خرابه بدان مصر اقبال شنافته شود
و برخت گاه فلاني که راست بازي دیرین درمیانست رفته آید باشد که این غوغا فرو نشیند و پادشاه دست
بحشایش برگشاید تا گزیر پایین تنگان سامان راه نموده شبي تیره تراز درون حسن سگالان و دراز از طراز اندیشهای
پیوده سرایان براه درآمدیم باخام کاربهاے قلاوزگجرو بهاے او در پورگاه سحري بدان نیروها رسیده
شد آن نا شنا سا گوچه ازجا نلغزید اما چندان داستان بیم برخواند که بگفت در نیابد و از راه مهربانی بر
زبان آورد اکنون وقت گذشته است و خاطر قدس قدرے آزرده اگر پیش ترازین آمدن می شد گزندي
نمیرسید و بآسانی کار شوارساخته میشد درین نزدیکي دهي نشان دارم روزي چند دران خمول گاه باید
بسر برد تا خاطر مقدس شاهنشاهي بنوازش گراید و گردوابي نشاندهٔ روانهٔ آنصوب گردانیدن گونا گون
اندوه هم آغوشي دست داد چون بدانجا شدیم صبا نا کشاورزے که بامید او فرستاده بود غیبت داشت دران
خرابهٔ معمور بیچا فروشد یم دارو غه را بخواندن نامه اختیاچ افتاد و آنا ردانائي درنواحي نا یافته طلب
داشتن ازانجاکه تنگي وقت بود نزاه آنکار شتافته شد و درگستر زماني بدخامد که این قریه منسوب بیکي از سنگین
دلان شوربده مغراست او زساده لوحي بدینجا فرستاده بحدسي تا بي راندوه ناکي خود را ازان مرحله بیرون
اندا ختم ورا میرے نا شناسا گرفته بدهي ازدوالخلافه آگره که نوے آشنائي ازانجا می آمد ره نورد یم
آن روز سي کروه بیرامه شناخته بدان عزیمت گاه پیوستیم آن نیکوخصال مودمیها بطمورآورد لیکن بیدل اشد
دراینجا نیز یکي ازنا طل ستیزان کشت و کاردارد و درچند گاه بدین صوب گذاره نما پد دست ازان بازداشته
دریم شبي با دلي نرند ره نورد گشته برو سحري بدارالخلافه آگره درآمده زاویهٔ دوستي بدست آورده شد و
لختي درین خاکدان نا مرد مي وخواب گاه فراموشي ددیوسار نا اهلي و تنگ بارکم بیني دم آسایش گرفته آمد
لیکن زمانی نگذشته بود که ازان چهره رویان خدا آزاروکام گزارت بي آزرم نام مرزبان رفت صبا نا که
درهمسایگي چنین ناراستي آشفته رائي و شوریدهٔ کارے پریشان مغزمي باشد ساحت ضمیررا غمي تازه گرفت و
سوگردانی شگرف روے آزرد وازانجاکه قدم ازتنا پوسرا زآهنگ شبگیروگوش ازبانگ درا وچشم ازسنان
بخوابي فرسوده شده بود بوالعجب دردے دل رافروگوفت وگران بارغمي بیشکار دل آمد تا گزیرد وفکرهاي
دیگراندیشه برآمد وخدیوخانه نیزبه پیدائي جاگام همت برداشت دوروزدین کشاکش درونی بسر
بردیم وهرزمان واپسین انفاس دانسته روزگار سپري میشد تا آنکه سعادت منشي بیدار آن پیرنورانی گذشت
بکوشش صاحب خانه رجست وجوے سخت اوبیدا گشت ومزاران مژدهٔ عافیت آورد درساعت بدان صفوت گاه
رفته شد واز شگفتگي دل وگشادگي پیشاني خدیوخانه گوناگون مسرت روے داد نسیم کامیابي برگلبن
آمال وزید وآبي دیگربرروے کارآمد اگرچه از ارباب یقین نبود ازسعادت بهره داشت درگمامي

به نیکنامی سپریست و در کم سایگی و نکوئی می‌نسود و در سنگ و متی گشاده گی و با بیرزالی و رسائی از نامیه حال او می تابید حلوتی دل گزین بدست افتاد و با زر بنامه نویسی بنیاد شد و چار و گزائی بیش آمد و ما درین آسایش جا اقامت شد و در مقصود گشایش یافت بخیر مآلات حق بسیج نیاوری بر خاستند و کاردانان بخت بیدار بصدر دگاری نشستند تحسین تسخان میرافزای دوستی و آمادگی دل آویز آشنائی فتنه ساران بحیله اند وز و کم عیاران نا سنجیده کار را چاره فرمودند و پس از ان داستان نیکوئی شیخ را به پیشگاه خدا فت رسانیدند و بطرز دلگشا و آیین عاطفت فرا عرضه داشتند او رنگ نشین آفتاب آرائے مقتضائے وقت بینی و دل روشناسی با شهای مهر آمود گزارش نمود و از راه مردمی و بزرگی طلب داشت چون مرا سر بتحلق فرو نیامدی عمر می‌گذرانیدم آن پیر نورانی نامه بین برادر روی نیاز بدرگاه همایون آورد و بگونا گون نوازش یاد فرمود پایه والا یافت و بلند بارگی زنبور خانه ناسپاسان خموشید و ما سر بر محضر آرام گرفت و صفا مه دین و خلوت گاه قدس را آیین بستند و زمانه آیین نیکوان بیش آورد

رباعی

ای شب نکنی آن همه برهانش که دوش راز دل من مکن چنان فاش که دوش
دانی چه دراز بود دوشینه شبم هان ای شب وصل آن چنان باش که دوش

و هم درین نزدیکی بدرگاه بزرگوار بخطاب حضرت دهلی توجه فرمود و مرا با برخی مستعدان محفل قدس می‌سپرد گرفت ازان سان که بدار الخلافه آگره رحل اقامت اندا خت دران زاویه نورانی چندان بتماشا سے عالم علوی بود که نوبت نگاه کردن ببدائع سفلی نمی رسید یکبارگی این خواهش گریبان دل را بر گرفت و دامن همت برکشاد و مرا که بجز نسب ظنی ابوت پیوندهای معنوی بود بخانه نوازش اختصاص داده بارگشاے راز گشتند و تفصیل این اجمال آنست در لوامع سحری که دل با سمان بیوسته برد و مرتطع نمایش گری نیازمندی میرفت درمیان خواب و بیداری خواجه قطب الدین ارشی و شیخ نظام اولیا نمودار گشتند و بسیارے بزرگان را انجمن شد و بزم مصاحبت آراسته آمد اکنون بعد خوامی بر سر تربت ایشان رفته می‌شود و هران سرزمین لختی دلبن ایشان برداخته آید بدربزرگوار بر طرز نیاکان سعادت فرجام حفظ ما مرمی فرمود و باستماع اغانی و نیرنگی ابریشم نمی پرداخت و وجد و سماعی که درمیان صوفیه شیوع دارد نمی پسندید و خداوندان آن طرز را طعنه زدی و همواره بر زبان گوهر آمود گل شتی بر نقد بوبرا برے غنی و فقیر و ستایش و نکوهش و خاک و طلا که از شرائط روائی این کار است سبکسری تلوین نا خود دارد لغزشگاه آگاه دلان شمردے و بر میز سخت فرمودے و کناره گرفتی و دوستان را باز داشتی همانا در بن شب این عنود سن شبستان آگهی که بدین کودار سفر وا پسین نموده اند از درستی نیت و راستی کردار چنین بر و هش فرمودند و دل این پیرا یزد پرست را ربودند دران سفر سعادت بر بسیاری از خفتگان آن گل زمین عبور افتاد و نوردا در دل تابید و فیضها رسید اگر سرگذشتها را بتفصیل نویسد جهانیان افسانه پندارند و به بدگمانی دامن آلاے عصیان آیند تا آنکه مرا از زاویه تجرد بدارگاه تعلق بودند و در دولت گشودند و بپایه والاے اعتبار یافت حال من هوشان حرص و رزگان حسد کالیوه شمرند مرا دل بدرد آمد و بر براگندگی ایشان خالم بخشود با این و بیمال پیمان درست بربست و با خود قرار داده که زبان کاری این نابینایان که چراغ بی نور و نشان بی نشانند از رسته خاطر درست کار بر میزد و دربا بر آن نیز نیکوئی بدل ره نیابد بیاوری لوش نزدی بر بن اندیشه چیره دستی یافت و مرا نشاط دیگر پدید آمد و صحت را نیروی تازه مردم از زاویه کاری عبرت زده بدر دم آسایش بر گرفتند بدربزرگوار

باندرز گوئي برنشست و آزرم ستيزي و کج گرائي و ناحق زبا رسائي مردم کوارش نمود و در سزاي بدکاران اهتمام فرمود لختي در افشاي راز سربسته کشيد، عنان بود و از پاسخ آن ولي نعمت شرمندگي داشت آخر الامر تا گريبر سر گذشت خويش بموقف عرض رسانيد و جوش درونهٔ او را چاره گر شد و صد گره خاطر گشود و باسودگي تمام آمد.

القصه بطول انجاميد چون رايات همايون در دار السلطنة لاهور بجهت مصالح ملکي توقف فرمود و خاطر از جدائي آن پير حقيقت سرا سيمگي داشت در سال سي و دوم الهي مطابق نهصد و نود و پنج هلالي التماس مقدم گرامي نمود آن شناساي انفس و آفاق آرزو مند برفته بيست و سوم خورداد الهي سال مي و دوم موافق شنبه ششم رجب سال مذکور سايهٔ عاطفت بر سر کثرت آراي وحدت گزين انداخت و بگوناگون نوازش سر بلندي بخشيد همواره در گوشهٔ انزوا خرسندي فزودي و دست از همه باز داشته با واره تويسي روزگار خود و پيرايهٔ نفس ابو الفضائل روزگزراندي اگرچه بعلوم ظاهر کمتر پرداختي ليکن همواره در ذات و صفات ايزدي سخن فرمودي و عبرت را مايه برگرفتي و بر کنار آزادي نشستي و دامن رستگاري گرفتي تا آنکه مزاج قدسي لختي از اعتدال آخشيجي دگرگوني پذيرفت هر چند ازين قسم رنجوري بسيار شدي اين بار از سفر واپسين آگهي پذيرفتند و اين شوريده را طلبيدند سخنان هوش افزا بر زبان رفت و لوازم وداع بظهور آمد چون همه در پردهٔ سخن مي رفت و ملي در من گمان برده راز دار گردانيده بودند پس خون دل فرو خورد و خويش را بصد بي تابي در ره نگاهداشت و بنفس گيراي آن پيشراي ملک تقدس لختي آرميد و پس از مفت روز در کالپي آگهي رحلت حضور بيست و چهارم امرداد ماه الهي مقدر ذي قعده مزار و پيک هجرت بر باغ قدس خراميد نير سپهر شناسائي در حجاب شد و ديدهٔ عقل ايزد شناس تاريک گشت دانش دوتائي گرفت دانائي را روزگار سپري آمد مشتري ردا از سر نهاد عطارد قلم در شکست.

قطعه

رفت آنکه فيلسوف جهان بود در جهان درهاي آسمان معاني گشوده بود
بي او يتيم و مرده دلند اقرباي او کو آدم نبائل و عيسي دوده بود

چنانچه لختي در جاي خود گزارده آمد چون برخي از حال گرامي نياکان خود را نگاشت لختي از خود مي گويد و دلي خالي مي کند و سخن را آبي ميدهد و زبان را بندي مي گشايد.

ذکر فائل

نفس قدسي مرا بابدن عنصري در سال چهارصد و هفتاد و دوم جلالي مطابق نهصد و پنجاه و هفت هلالي از مشيمهٔ بشري به نرمنگاه دنيا خرامش شد در يک سال و کسري شيوا زباني کرامت فرمودند و در پنج سالگي آگاهي هاي غير متعارف روآورد و دريچهٔ سواد گشودند در پانزده سالگي خزائن دانش پذيرفت و بزرگوار آگنجور آمد جوهر معاني را پاسدار امين شد و بابر سر گنج نشست و شکفت تر آنکه از گردش سپهر بوقلمون همواره خاطر از علوم مکتسبي و رسوم زماني دل زده و خواهش رميده و طبع در گريز بود و بيشتري اوقات کمتر مي فهميد پدر بر نمط خويش افسون آگهي ميدهي و در هر فني مختصري تاليف فرموده بياد دادي و مرا اگرچه هوش افزودي از بسنان علم چيزي دلنشين نيامدي گاه مطلقا در نيافتي و زماني اشتباه ها پيش راه گرفتي و زبان ياوري نکردي که آن را برگويد حجاب انکني مي آورد يا تنومندي سخن گزاري نداشت دران انجمن

بگریه افتادے و به بکوشش خود درشدے درین اثنا مرا بیکی از مصاحبان مرکونی ملاقه شناسے بدست آمد و دل
ازان کم بینی و کوته شناخت بازستان روزی چند بر بن نگذشته بود که همزبانی و هم نشینی او جویای من رسه
گردانین و خاطر سرتاسر بوسیده و ابدا بجانب او آوردند واز بیرکی قدر بریکارگی مرا ربودند و دیگری آورد ند

رباعی

دردیر شد م ماحضرے آوردند یعنی ز شراب ساغری آوردند
کیفیت او مرا زخود بیخود کرد بردند مرا و دیگرے آوردند

و حقائق حکمی و دقائق دیستانی بر تو ظهور انداخت و کتابی که بنظر نه در آمده بود روشن تر از خواند و نمایش
داد اگرچه موهبتی خاص بود که از عرش تقدس نزول صعودے نمود لیکن انفاس گرامی پدر بزرگوار و بیاد
دادن نقاوه هائے هر علم و ناگسسته شدن این سلسله یاورے سترگ نمود و گزین اسباب گشایش گشت
ده سال دیگر بر و اگزیده خویش و افادهٔ مردم شب از روز نشناخت و گر سنگی از سپری چندا نیارست کرد و خلوت را
از صحبت منعیز نتوانست گردانید و او را اے چند اگر دن غم از شادی نداشت غیر از نسبت شهودے و رابطهٔ
علمی دیگر نمی نهمد آشنایان طبیعت از انکه دو روز و سه روز سپری میشد و غذا وارد نمی آمد و نفس دانش
اندوز زاید و میلی نمیشد بحیرت در می افتادند و اعتقاد می افزودند چنان پاسخ میداد که استبعاد از الف
و عادت بر خاسته بیمار را طبیعت او بمعارضه مرض چگونه از خوردن دست باز میدارد و هیچکس را شکفت
نمی آید اگر ترجمه معنوی بفراموشی ببرد چرا عجب نماید اکثر مثل اولات از بسیار گفتن و شنودن از بر گشت
و مطالب والا از کهن اوراق بتازه صفحهٔ دل آوردند پیشتر از انکه گشایش یابد و از حضیض بیدانشی بر اوج
شناسائی بر اید سخنان بر پیشینیان می یافت و مردم خردسالی را در یافته سر باز می زدند و خاطر شوریدی
و دل ناآزمون برجوشیدی یکبارگی در سپاد ے حال حاشیهٔ خواجه ابو القاسم برمطول آوردند و
آنچه برملا و میر میگفت و برخی دوستان مسوده کردی در انجا یافته شد حیرانی افزای نظارگیان آمده
دست از ان انکار باز داشتند و بنظر دیگر دیدن گرفتند و روزن نایافت برآوردند و در شناسائی گشادند
در نخستین منگام تدریس حاشیه بر اصفهانی بنظر در آمد که از نصف بیشتر کرم خورده بود و مردم از استفاده و
نا امید کرم زده دور ساخته و کاغذ سفید پیوند داده م د رنورستان سحری باندک تاملی مبدا و منتهای مرکدام
در یافته باندازهٔ آن مسوده مربوط نگاشته به بیاض برد د رین اثنا آن کتاب د رست پدید آمد چون مقابله
شد دو جا تغیر بالمرادف و سه چهار جا ایراد با لمتقارب شده بود ممکنان بشکفت زا رافتادند هرچند آن نسبت
فرادی افزودی فروغ دیگر باطن را افروختی د ربیست سالگی نوید اطلاق رسید و دل را از اولین پیوند
برگرفت و سراسیمگی نخستین رو آورد و آراستگی فنون با نوباوهٔ جوانی شورش افزا و دامن داعیه فراخ و جهان
نمای دانش و بینش در دست طنطهٔ جنون تازه بگوش رسیدن گرفت و دست از همه باز داشتن آویزش نمود
دران منگام شاهنشاه فرهنگ آرائے مرا یاد فرمود و از گوشهٔ خمول برگرفت چنانچه در خوابیم و برخی بتقاریب
آورده نمایش گری نمود اینجا نقد مرا عیار برگرفتند و گران سنجی را با زاربدل آمد و زمانیان بنظر دیگر
نگریستند و چه گفت و گوهاروے داد و چه نصرتها چهره افروخت امروز که اواخر سال چهل و دوم الهی است
با زدل پیوند می گسلاند و شورش نوند زباطن پا افشرده

بیت

مرغ دل من نمه داند اند آزاد کنید ش که نه مرغ قفس است این

نمیدانم که کار یکجا خواهد انجامید و در کنام بازان از سفر واپسین خواهد شد لیکن از آنجا زیستی تا حال تواتر آلاے الٰہی مراد رکنفه حمایت خود گرفته است گرانبار امید است که آخر این نفس در رضامندی مصروف گردد و سبک دوش خود را بآرامگاه جاوید رساند۔

ازانجا که شمارهٔ نعم ایزدی یک گونه سپاس گزاریست
لختی ازان می نویسد و دل را نیرومی بخشد

نخست نعمتی که در خود یافت نژاد بزرگ بود بر که تو دامنی این کس را بپاکی نیاکان چاره شود و گزین مداوای ملاج شورش درونی آید چنانکه درد را بداروی آش را بآب و گرم را بسرد و عاشق را بدیدار۔

دوم سعادت روزگار و این می زمان هرگاه بزرگان باستانی بمحفل لطف بیگانگان تفاخر نمایند من اگر به نیروی پادشاه صورت و معنی نازش کنم چرا شکفت نماید۔

سوم اطلاع مسعود که مرا در چنین خجسته روزگار از مشیمهٔ نقل بر براورد و ظلال قدسی سلطنت بر من افتاده۔

چهارم شرائف الطرفین از بدو لختی گزارش نمود و از ان دودمان عفت چه نویسد مکارم رجال را فراهم داشته و موارد وقت گرامی بستودگی اعمال آرایش داده آزرم را با نیروے دل یکجا کرده بود و کردار را با گفتار پیوند یک بهتی داده۔

پنجم سلامتی اعضا و امتدال قوی و تناسب آن۔

ششم امتداد زمان این دو گرامی ذات قدسی حصارے بود از آفتهاے درونی و بیرونی و پناهی از حوادث انفسی و آفاقی۔

هفتم بسیارے صحت و نوش داروے تندرستی۔

هشتم منزلت شایسته۔

نهم بیغمی از روزی و خرسندی بحال۔

دهم شوق روزافزون رضاجوئی والدین۔

یازدهم عاطفت پدر بیش از حوصلهٔ روزگار بسایهاے گوناگون نوازشی و مادر آبانی دودمان والا اختصاص دادی۔

دوازدهم میازمندی درگاه ایزدی۔

سیزدهم در یوزهٔ زاویه نشینان حق گزین و خرد پژوهان درست عیار۔

چهاردهم توفیق برد وام۔

پانزدهم مرا مدتی کتب در اقسام علوم بی منت خواهش از دان مرکیش آمد و دل از بسیاری واموخت۔

شانزدهم بیوسته تحریض نمودن پدر بر شناسائی و مرا بخیالات پریشان نگذاشتن۔

هفدهم مرهم نشینان سعادت افزا۔

هجدهم مرشق صورے که شورش خاندانها و زمین لرزها بسته باشد مرا مرهم منزل گاه کمال آمد و از نیرنگی بوالعجب لحظه لحظه شکفتی نو براند و زود و زمان زمان بتحیر فرو شود۔

نوزدهم ملازمت گیهان خدیو که ولادتی دیگر بود و سعادتی تازه۔

بیستم برآمدن از رعونت بیامن ملازمت گیتی خداوند۔

بیست و یکم رسیدن بصلح کل به برکات التفات قدسی لختی از کلفت بخموشی آمد و به نیکان مرحانه آشتی نمود بدان راه و بدرفته طرح مصالحت انداخت الله تعالی ازلوامع آگهی نقش بدی دور سازد۔

بیست و دوم ارادت خد بوخدا آگاهان ۔

بیست و سوم برگرفتن رامتیاز بخشودن اورنگ نشین ترمک آرای بی همتا رش دیگران دنیا بوی من ۔

بیست و چهارم برادران دانش آموز سعادت گزین رضا جوی نیکو کار زمین براد رخود چه گویند که با آن کمالات صوری و معنوی بی رضائے خاطر من شوریدحال دل می برمید اشت و خود را وقف دلجوئی من کرده سرکردگی را بائے مرد بودی و بیگانه اندیشی را دست مردود رضا نیافت خود چنان می سزاید که مرا تا توانائی سپاس بایست چنانچه در تصدیهٔ تحریه می فرماید

ابیات

چائیکه از بلندی و پستی سخن رود — از آسمان سر آمد و از خاک کمترم
با اینچنین پدر که نوشتم مکارمش — در فضل مفتخر ز گرامی برادرم
برهان عقل و فضل ابوالفضل کردمش — دارد زمانه مغز معانی معطرم
صد ساله ره میان من و اوست در کمال — در سیر گر از و دو سه سالی فزونترم
در چشم باعیان نشود قدر ارجلند — گر از درخت گل نگذرد شاخ عوعرم

ولادت او در سال چهارصد و شصت و نه جلالی مطابق نهصد و پنجاه و چهار مجریست مهندت او را بکدام زبان نویسد لختی درین نامه نگاشته و درد دلی بیرون داده و آتشکده آب بیان فرو نشانده و سیلاب راندن شکسته و با شکیبائی را پائے مرد شده تصانیف او که ترازوے گویائی و بینائی است و مرغان داستان زن مدحت سرائی کنند و خبر کمال او گویند و یاد شمائل او نمایند

دیگر شیخ ابوالبرکات ولادت او در شب هفتم مهر ماه جلالی سال چهارصد و هفتاد و پنج موافق شب هفدهم شوال نهصد و شصت هجری اگرچه با همه والائے آگهی نبند و خته لیکن بهرهٔ فراوان دارد و در معامله دانی و شمشیر آزمائی و کارشناسی از بیش تدمان شمارند و در بیک ذاتی و در رویش پرستی و خیر گالی امتیاز تمام دارد

دیگر شیخ ابوالخیر ولادت او روز آبان دهم اسفند ارمذ سال چهارم الهی معادل دو شنبه بیست و دوم جمادی الاولی سال نهصد و شصت و هفتم جلالی مکارم اخلاق و شرائف اوصاف خوے ستودهٔ اوست مزاج زمانه را نیک شناسد و زبان را بسان سایر اعضا بفرمان خرد دارد

دیگر شیخ ابوالمکارم ولادت او در شب آذر مرد غرهٔ اردے بهشت سال چهارم الهی مطابق دو شنبه بیست و سوم شوال نهصد و هفتاد و شش اگرچه در مبادی حال لختی بشورش در شد نفس گیراے بد رهبر گوارا و راه جادهٔ درستی و هنجار آورد و بسا رے از معقول و منقول بیش آن دانائے رموز انفسی و آفاقی تعلیم یافت و لختی بیش تذکرهٔ حکما ے پیشین امیر فتح الله شیرازے تامل نمود بدل راه دارد امید که بساحل مقصود کامیاب گردد

دیگر شیخ ابوتراب ولادت او روز رش مجد م بهمن ماه سال بیست و پنجم الهی موافق جمعه بیست و سوم ذی حجه نهصد و هشتاد و شش قمری اگرچه والد او دیگر است لیکن سعادت در ماورا و بکمالات مشغول

دیگر شیخ ابوالحامد ولادت او روز خورداد ششم دیماه سال دهم الهی موافق دو شنبه سیم ربیع الآخر هزار و دوم

دیگر شیخ ابو راشد ولادت او روز اسفندارمذ خسرسهس ماه الهي سال سي و هشت مطابق دو شنبه غره رمضان سنه ۱۰۳۸ هزار و سی و هشت سال مذکور این دو دنیا وه خاندان سعادت اگرچه از فضائل لیکن آنها را صالت از چنین ایشان پیدا نیست و آنها پیروانی از مقدم ایشان خبر داده نام مقرر کرده اند بود و پیشتر از ظهور آنها رخت هستی بربست امید که به انفاس گرامی او همنشین دولت ابد روزی گردند تا یکونیما ئے گوناگون فراهم آید برادر نخستین رخت هستی بربست و عالمی را در غم انداخت امید که دیگر تولیا لان برومند را در نشاط کامرانی و سعادت دو جهانی دارزمرگردانیده و بحسرات صوری و معنوی سربلند ی نهاده ؛

بیست و نهم بربیوند کدخدائی خانه ان آرزو مند ودودمان دانش و خانه ان اعتبار بدیوت کاشانهٔ ظاهر را رونقی و نفس کج گرارا مهابی بدل آمد و هندی را برای رکشیری نشاط خاطر گشتند ؛

بیست و ششم گرامی فرزند سعادت افزا روزی گشت ولادت او در شب روز محل مهدی ماه سال شانزدهم الهي موافق شب دوشنبه دوازدهم شعبان نهصد و هفتاد و سه هجری بود بزرگوار او را بنام عبد الرحمن موسوم گردانید اگرچه هندوستان زادست اما مشرب یونانی دارد و دانش می اندوزد و از سود و زیان روزگار فراوان آگهی اندوخته و آثار نیک بختی از ناصیهٔ او پیداست و خدا بر والا قدر او را بکوکبهای خود منتسب گردانید

بیست و هفتم دیدار ابهره شب ایران سی ام مرداد ماه الهي سال سي و شش مطابق جمعه سوم ذي قعده نهصد و نود و نه هلالي در ساعت سعادت افزا فرزندی نیک اختر بدید آمد عنایت ایزدي روے آورد گیتي خداوند آن نونهال سرا بستان سعادت را بشوتن نام نهاد امید که بچلا ئل کمالات دیني و دنیاوي فائض گردد و بر سعادت جاودان نشاط اندوزد ؛

بیست و هشتم دوستي مطالعهٔ کتب اخلاق ؛

بیست و نهم آگهي یافتن از نفس ناطقه سالهاے دراز بمقدمات بیاني و معاني طلبگار بود و با صاحبان این در دروش آمیزش بسیار شد و دلائل ذوقي و شهودے و اکتسابي و نظري بنظر درآمد زاده شبهه بستگي نیافت و خاطر آرام نگرفت بسا من عقیدت این گروه کشودند و دلنشین آمد که نفس ناطقه لطیفه ایست ربانی سوائے بدن او راست تعلقي خاص باین پیکر عنصري ؛

سي ام آنکه از پارسا گوهرے شکوهٔ بزرگان صورت مرا از گفتار حق بازداشت و دانش و بینش اندوزرا رهزن نیامد یم گزند مالي و جاني و ناموسي تفرقه درین عزیمت نینداخت و رفتار آب کردار جویبارے گردد ؛

سي و یکم بي میل دل به اعتبارات دنیا ؛

سي و دوم توفیق نگاشتن این گرامي نامه اگرچه عنوان این کتاب آگهي محدثت ایزد یست که بزبان نیرنگي اقبال روز افزون مي سراید و سپاس نعمت رسیدگي برزبان قلم مي گزارد لیکن هرگونه آگهي را چشمه سار بست و گروها گروه دانش را معدن جد پیشگان کارگزارا و رهنمون و هزل سرایان خنده فروش را از و نصیبه خردان را سرمایهٔ نشاط و جوانان را اسباب رعونت و پیران تجارب روزگاران یکجا یابند و بخشندگان زر و سیم عالم آیین مردمي از و شناسند گوهر بینائي را روزنگاه خرم کیان آزادي را زمین پرورده صبح سعادت را روزن نهر کارگاه منوچهر دریاے گوهر آفرینش ناموس آرایان سعادت نهاد روش از و آموزند و دین داران حق پژوه به دیدبانی نامهٔ اعمال عشرت اندوزند بازرگانان هر متاع آیین سود برگیرند و جان نثاران عرصهٔ کند آواري لوحهٔ هست آموزي از و برخوانند تن گدازان نفس آرائے آیین نیکوکاري از و برد ارند

(مقدمهٔ دستانبو هوشانگ)

اخبار می‌نویسند که در روز هفدهم ماه مهر سنهٔ هزار و سیصد و سی و یک آتش‌کدهٔ بمبئی را بسوختند و آتش را بمرد.

ابیات

یکی نامهٔ ساختم بر شگفت که هر دانشی زو توان برگرفت
چنان گفتم این نامهٔ نغز را که روشن کند جان تن مغز را

ازین نمونه‌ها که گواه مرده آتش می‌رسد دل مسلمان افروخته می‌شود که خاتمهٔ کار بر نیکوئی شود و از خدای سعادت باوری نماید اگرچه بر مبارک امروز مرزوز اعتماد و عبرت نامهٔ جهانیان است و هنگامهای مهر کین دشمن شورش ایزد پرستان حقیقت پژوه ابوالوحده گویند و نگانه بندهٔ دادار بیهمال شمارند و کند آوران عرصهٔ دلاوری ابوالهمه نام نهند و از یکتائیان هستی دشمن اندیشند و خرد مهر را بر بوالفطولی بسیار آمیزند و گویند مردم این دو دمان عالی شان درد ناتر مرام که آشوبندهٔ بی تمیز بست بر خی بد پرستاری دینی نسبت دهند و از فروزندگان این گرداب پندارند و طایفهٔ از منهیکان کفر و الحاد انکارند و از کوشش و ورزش انجمنها برسازند.

بیت

مدد داستان بوالعجب آید بروے کار حیران شوند گر دو صد حرفی رقم کنم

ولله الحمد که ازین مراتب از تماشاے شگرفکاری روزگار بیرون نمی‌شود و بر نکوهندگان و ملامت سرایان از یکسو گالی بیرون نمی‌رود و زبان و دل را بنفرین و آفرین نمی‌آلاید.

ابیات

شناسندهٔ گر بیست شوریده مغز ببیند شناسد زدیدار نغز
هنر ناید از مردم کوته رے چنو نور نامه و تابش از مشتری

اولیای هند

از انها که در بوزه گر آلهی بندگانند و دوستی این گروه در سرشت بگزارش برخی از ینان که زاد بوده یا بوده‌گاه در ین آباد بوم دارند این نامه با نجام میرساند بوکه سرمایهٔ بذیرائی دلها گردد و دست آویز جاوید سعادت فراهم آید از گلشن سراے حقیقت بوئی برشنود و دست مرد فراوان رنج برگیرد.

لغت اولیا جمع ولی است آن را از ولی بمعنی نزدیکی برگرفته اند هما نا معنوی قربت منظور داشته و گروهی ولایت بکسر و او در نلوین برگزارند و بفتح در تمکین و جمعی تحتین را پایهٔ عاشقی اند یشند و بسین حال معشوق

او نیز نیروزی کند و دعوی از دمان سرائی او نمود و این پایه والا با بزرگی تابین و رمندوی نشست امکند لیکن گاه بدم گرائے میانجی شود کاه بی او بسین را او یسی خواندی ازان حال او بس قرن و برع برگویند و حسنین را صاحبی کشف المحجوب دوازده سلسله برگزارد و ازان دورا ناسره پندارد.

۱ حاسبیان ۲ قصاریان ۳ طیفوریان ۴ جنیدیان ۵ نوریان ۶ سهلیان
۷ حکیمیان ۸ خرازیان ۹ خفیفیان ۱۰ سیاریان ۱۱ حلولیان ۱۲ حلاجیان

نخستین گروه را سرچشمهٔ فیض ابی عبد الله حارث بن اسد محاسبی بصریست علم ظاهر و باطن را دخته بود در شیب و فراز راه نیکو میدانست اوستا دوقت بود خدا او را نصانیف سال دویست و چهل و سه هجری در بغداد درخت هستی بربست و ازان روکه همواره اماره روزگار خویش دوست میگرفت بدین نام برخواندند.

دومین به حمدون بن احمد بن عماره قصار گردند کنیت ابو صالح پیش نورے دانش آموخت و از سلم بن حسین نه رسی و ابوتراب نخشبی و علی بصرآبادی فیضها اندوخت و با ابوحفص حداد می بود پایهٔ کمال یافت چهانیان زبان پیغماره برو گشوده میدانستند سال دویست و هفتاد و یک درپیشا پور و ابسین بگذرنمود.

سومین به طیفور بن عیسی بسطامی نیایش گری نمایند کنیت ابا یزید بزرگ نیاک او سروشان نام مجوس بود از بزرگان درمنوان شناسائی فنون علم اندوخت و به پایهٔ اجتهاد برآمد سپس از رسمی دانش برگشت و بولایت تبه آگهی رسید با احمد خضرویه و ابوحفص و یحیی معاذ ممسر بود و شقیق بلخی را دریافته سال دویست و سیک و یکوارشی دویست و سی و چهار بعلوی عالم شتافت.

چهارمین پیرو چنید بغدادی کنیت ابوالقاسم لقب او زیری و رجاجی و خراز است بدو را آنکه فروختی و خود خرباقی نیاکان او زنهارند و رادو بالش او در بغداد او زسری سقطی و حارث محاسبی و محمد قصاب لختی حقیقت اندوخت و خراز و رویم و نوری و شبلی و بسیارے برگزیدگان حق پرستی درست کنند شیخ ابوجعفر حداد گوید اگر عقل مرد بودے بصورت چنید برآمدے سال دویست و نود و هفت پانصد و شصت پانه رخت هستی بربست.

پنجمین از آبشخور نوری سپراب دل نام او احمد بن محمد و گویند محمد بن محمد مشهور با بن لغوی بدر او خراسانیست و مولد و منشأ بغداد او از بزرگان والاشناخت و کردار است با سری سقطی و محمد قصاب لختی حقیقت اندوخت و خراز و رویم و نوری و شبلی و بسیارے برگزیدگان حق پرستی درست کنند شیخ ابوجعفر حداد گوید اگر عقل مرد بودے بصورت چنید برآمدے سال دویست و نود و هفت پانصد و شصت پانه رخت هستی بربست.

پنجمین از آبشخور نوری سپراب دل نام او احمد بن محمد و گویند محمد بن محمد مشهور با بن لغوی بدر او خراسانیست و مولد و منشأ بغداد او از بزرگان والاشناخت و کردار است با سری سقطی و محمد قصاب و احمد ابوالجواری صحبت داشته و ذوالنون مصری را دیده بود و از همسران جنید پندارند لیکن لختی نیز تردد سال دویست و هشتاد و شش ازین سپنجی سرا درگذشت.

ششمین بسهل بن عبد الله تستری باز گردند شاگرد ذوالنون مصریست از والا پایگان این شگرف راه آست و از قران جنید هشتاد سال عمر یافت و در محرم دویست و هشتاد و سه زندگی بسرآمد.

هفتمین به محمد بن علی حکیم ترمذی باز گشت نمایند کنیت ابوعبد الله با ابوتراب نخشبی و احمد خضرویه و این جلا صحبت داشت و در علم ظاهر و باطن چیره دست بود فراوان تصنیف و مدارک از و برگزاردند.

هشتمین رونابوسعید خراز دارند نام او احمد بن عیسی بغداد یست بد و سنی صوفیان بمصر رفت و دوسه سال مجاور شد و مورد دوزی میکرد و شاگرد محمد بن منصور طوسی است و با ذوالنون مصری و سوے سقطی و ابوحمزه بسوے و بشرحافی صحبت داشت و سعادت اندوخت چهارصد تصنیف برنوشت و ناشناسندگان

او را از بغداد اشتی در سال دویست و هشتاد و شش از عالم بشد خواجه عبدالله انصاری گوید که هیچکس از
مشایخ به از وی نشناسد در علم توحید ۰
انجمن در عهد ذاالوزارتین ابوعبدالله محمد بن خفیف کند بد و او شیراز بست بنا کرد شیخ ابوطالب خدا زندی علم حدیث
رسمی بود خرزج بغدادی و رو مهرادیه و سالتانی و یوسف بن حسین رازی و ابوحسین مالکی و ابوحسین
مزین را ابوحسین قراح و بسیارے بزرگان را دریافته بود و فراوان تصنیف دارد و در سال سه
صد و سی و یک خواب را بسین نموده ۰
دهمین ابوالعباس سیاری باز گردند نام قاسم دختزاده احمد بن سیار روزبست شاگرد ابوبکر واسطی
علوم ظاهر و باطن اندوخت و را لاپانگی در گرد اربدست آورد سال سه صد و چهل و دو سالگی
او لبر بر گشت ۰
یازدهمین سرگروه اینان حلمان دمشقی است ۰
دوازدهمین سرچشمهٔ این طائفه فارس است از اصحاب حسین بن منصور حلاج بغدادے و او و حسین
منصور مشهور و برین دو زبان طنز بر گشایند ۰

در هندوستان چهارده سلسله برگزارند و آنرا چهارده خانواده

نامند و ازان دوازده جز طیفوریان و جنیدیان مذکور نی

۱ حبیبیان ۲ طیفوریان ۳ کرخیان ۴ سقطیان ۵ جنیدیان ۶ کازرونیان ۷ فردوسیان
۸ فردوسیان ۹ سهروردیان ۱۰ زیدیان ۱۱ عیاضیان ۱۲ ادهمیان ۱۳ میریان ۱۴ چشتیان
گویند امیرالمومنین علی را چهار خلیفه بود حسن حسن کنیل حسن بصری سرچشمهٔ سلاسل حسن بصریان
دانند و او را خلیفه حاست حبیب عجمی نه نخست از وی بهوش معرفت زدند دیگر عبدالواحد بن زید پنجم
پسین او را سیراب دل شدند سادس حسن بصری از کنیزان ام سلمه است نام او عمر خطاب برنهاد یتیم مانده
بود در سرآغاز آگهی گوهر فروختی از روشن ستارگی راه تجرید آزید و خویشتن را در ریاضت گرے بگداخت
و نزهی معنوی اندوخت مرفقته وعظ برگفتی و مجلس آراستی چون را بعه حاضر نشدے بدان
نپرداختی گفتند از نیامدن پیرزنی چرا دست ازان باز کشی گفت عذائی که بفیلان آماده باشد بکار
موران نیاید ۰
اول بحبیب عجمی نسبت درست کنند او را زمانداران بود و روزگار بر با گذراندی از بهر روزے لختی چشم
بینش گشوده شد از حسن بصری راه یافت و فراوان مردم از و سعادت اندوختند روزی حسن بصرے از
چاوشان حجاج بگرفت و بصومعهٔ حبیب در شد سرهنگان از و پرسیدند حسن کجاست گفت درون صومعه
چون بر و هش رفت او را نیافتند حبیب را سرزنش کردند و گفتند مرچه حجاج بشما میکند درخور است گفت
من جز راست نگفته ام اگر شما ندیدید جرم من چیست باز درشده ژرف نگهی بکار بردند و نیافتند خشمناک
باز گشتند و طنز کویان رفتند حسن بیرون آمد و گفت ای حبیب عجب حق او شناد تا مدتی اشتی گفت ای استاد
از راست گوئی رهائی یافتی اگر دروغ گفتی مرد و هلاک شدی شبی او را در ربط خانه سوزن از دست
افتاد از غیب روشنی بدرخشید دست برچشم نهاد و گفت نیی ما سوزن جز بچراغ ندیدهست ۰
هوم فیض از معروف کرخی بزرگیرند بدان و ترسا بود پیش امام رضا علیه السلام کیش برگزید و اینه

وطن با بي سر بلندي يافت و بصحبت واژدطائي رسيد و رياضت كرد به نيروي درست نيتي
راست كرداري پيشوا گشت سرے سفطي و بسياري از فيض برگرفتند سال دويست هجري بعلوي
عالم شدافت و درين هنگام گبر و ترسا و يهود بر گرويدند و مريكي خواست بآيين خويش بد و بود ازصورت
نه بست ما تا درين زمانه صلح كل جاداشت ٭

چهارم سري سفطي را دريي رويد كنيت ابوالحسن از بزرگ كار آگهان گزين كرد است و بسياري رسيدگان
را او ستاد از اقران حارث محاسبي و بشر حافي و شاگرد معروف كرخي و ستايش او از نيروي من ناشناسا بيرون
سال دو بست و پنجاه و سه از خاكدان دامن برچيد ٭

ششم بر ابو اسحق بن شهريار گرونده پدرش از آيين زردشتي بيرون شد و طرز اسلام پيش گرفت از شيخ ابو علي
سيرو زابادي فيض اندوخت و بسيارے بزرگان را دريافت و دانش ظاهر و باطن بدست آورد سال چهارصد
و بيست و شش از آشوبگاه دنيا رمائي يافت ٭

هفتم را آغاز علامه الدين طوسي است او بشيخ نجم الدين كبري عقد برادري داشت ٭

هشتم بشيخ نجم الدين كبري نيايش نمايند كنيت ابوالجناب و ابوالقاسم و نام احمد بن عمر همويني و لقب كبري
از شيخ اسمعيل قصرے رعمار يا سرو روزبهان فيضها برگرفت و درشناسائي صورت و معني پايهٔ والا يافت
شيخ مجد الدين بغدادي شيخ سعد الدين حمويه شيخ رضي الدين علي لالا بابا كمال خجندي شيخ
سيف الدين باخرزي و بسيارے اوليا ازدم گيراي او جاويد سعادت اند و ختند سال شش صد و مجده
بشمشير در گل شت ٭

نهم از شيخ ضياء الدين ابو النجيب عبد القاهر سهروردي بهره ورد رعلم ظاهر و باطن والا پايگي داشت بدو از ده
واسطه با بوبكر صديق رسد و در طريقت بشيخ احمد غزالي نسبت درست كند فراوان تصنيف از و يادگار
آداب المريدين از دوست سال پانصد و شصت و سه هجري بعلوي سرائے شتافت ٭

دهم بشيخ واحد بن زيد اقتدا كنند ٭

يازدهم بفضيل بن عياض گرايند كنيت ابو علي او كوفي است و نزد برخي بخاري و جز آن ميان مرو و با ورد
و آيين درويشان بسر بردي و راه زدي از نيك سرشتي بيدار شد و بگزين كار كرد سعادت اندوخت سال
صد و هشتاد و هفت رو از جهان در كشيد ٭

دوازدهم ابراهيم ادهم بلخي را پيش رو دانند كنيت ابو اسحق نياكان او سري داشتند در جواني ستارهٔ
بخت مندي درخشيد دست از همه باز داشت با سفيان ثوري و فضيل عياض و ابو يوسف غسولي هم صحبت
و با علي نگارو حنيفهٔ مرعشي و سلم خواص يار بود سال صد و شصت و يك يا دو بشام در گل شت ٭

سيزدهم بشيخ هبيرهٔ بصرے رسند ٭

چهاردهم با بو اسحق شامي پيوندند او مريد شيخ علو دينوريست چون شيخ بقصبهٔ چشت رسيد خواجه ابو احمد
ابدال كه مقدم مشايخ چشت است از وے تربيت يافت و سپس پسر او محمد چراغ ولايت برافروخت و
بعد از و خواجه سمعاني خواهرزادهٔ او آگهي پيش گرفت پس ازان پور او خواجه مودود چشتي والا پايگي يافت
و پسر او خواجه احمد نيز بس بزرگ شد ما نام مرد و شمارهٔ را گزين دست آويزي بيد انيست و هرگز يدهٔ
كه در گاهش نفس دو فنون و پرستش ايزد بيهمال لختي تازگي بدين آورد و معنوي فرزندان يكي پس از
ديگرے چراغ آگهي افروخت او را سلسلهٔ جدا گانه برگرفتند ورنه جز آن دوازده و چهار ده فراوان
سلسله زبان زد روزگار ٭

۱ ویرا فرزند اشتی در زمان دریست دهشاد رشش از دنیا بشش مراجعه عبد الله انصاری گوید که هیچکس از
مشایخ به از وی نشنا سد و ملتر نمیدانم.
ابهمین در بروزد از ابوعبد الله محمد بن حفیف کنند بد راو شیراز بست شاگرد شیخ ابوطالب مکی و او علم سیرت
و معنی بر دخرزج بغداد پیوست و بمکه رسالتی و یوسف بن حسین را زی و ابوحسین مالکی و ابوحسن
مزین را و ابوحسین دراج و بسیارے بزرگان را دریافته بود و فواوان تصنیف دارد و در زمان سا
عبد وسی ربیع خواب را بمین نموده.
دهمین بابوالعباس سیاری باز گردند نام قاسم دخت زاده احمد بن سیار سروزیست شاگرد ابوبکر واسطی
علوم ظاهر و باطن اند وخت و والا پایگی در کرد اربدست آورد سال سه صد و چهل و دوسا بر زخت
اولیر بر گشت.
یازدهمین سر گروه ایشان حلمان دمشقی است.
دوازدهمین سر چشمهٔ این طائفه فارس است از اصحاب حسین بن منصور حلاج بغداد سے و از حسین
منصور مشهور بر ان دو زبان طنز بر گشاده.

در هندوستان چهارده سلسله برگزارند و آنرا چهارده خانواده

نامند و ازان دوازده جز طیفوریان و جنیدیان مذکور نی

۱ حبیبیان ۲ طیفوریان ۳ کرخیان ۴ سقطیان ۵ جنیدیان ۶ گازرونیان ۷ طوسیان
۸ فردوسیان ۹ سهروردیان ۱۰ زیدیان ۱۱ عیاضیان ۱۲ ادهمیان ۱۳ حبیریان ۱۴ حشتیان
گویند امیرالمومنین علی را جبا رخلیفه بود حسن حسن کنیل حسن بصری سر چشمهٔ سلاسل حسن بصریان
دانند و او دو خلیفه داشت حبیب عجمی نه سمت از دوش معرفت زد ند دیگر عبد الواحد بن زید بنج
بسین از دو سیراب دل شد ند مادر حسن بصری از کنیزان ام سلمه است نام او سر خطاب برنهاد و یتیم مانده
بود در سرآبا زاگهی گوهر فروختی از روشن ستا رگی راه گم بدگزند و خویشتن زادر یاضت گرے بگداخت
و نزدیکی معنوی اند وخت هر هفته وعظ بر گفتی و مجلس آراستی چون را بعه حاضر نشد ے بدان
نپرداختی گفتند از نیا مدن بر زنی چراد ست ازان باز کشتی گفت غذائی که بفیلان آماده باشد بکار
موران نیاید.
اول بحبیب عجمی نسبت درست کنند او از مالد اران بود و روزگار بر با گذرانیدی از مهروزے لختی چشم
بینش گشوده شد از حسن بصری راه یافت و فراوان مردم از و سعادت اندوختند روزی حسن بصرے از
چاوشان حجاج بگریخت و بصومعهٔ حبیب در شد سرهنگان از و بر سیدند حسن کجاست گفت درون صومعه
چون بر و مش رفت او را نیافتند حبیب را سرزنش کردند و گفتند هر چه حجاج بشما میکند در خور است گفت
من جز راست نگفته ام اگر شما ندیدید جرم من چیست باز در شده ژرف نگهی بکار بردند و نیافتند خشمناک
باز گشتند و طنز کویان رفتند حسن بیرون آمد و گفت ای حبیب عیب حق او مستار تا فلان اشتی گفت ای استاد
از راست گوئی رهائی یافتی اگر دروغ گفتی مردو هلاک شدی ای حبیب از خدا و از خلق بسانه سوزن از دست
اطفا از غیب روشنی بدل رخشید گفت بر چشم تیا د و گفت سی پای ما مور هر چراغ ندانیم جست.
سوم فیض از معروف کرخی بر گیرند او را دو سا بود پیش امام رضا علیه السلام کیش بر گزانید

وبنظر بالي سر نشاني يافت وبصحبت داؤد طائي رسيد وريا ضت كري بجا آورد وبه نيروي درست نيتي
وراستكرداري پيشوا كشت سرے سقطي وبسياري از وفيض برگرفتند سال دويست هجري بعلوي
عالم شتافت ودرين هنگام گبرو ترسا وجهود بروگرويدند ومريكي خواست بآيين خويش بدو برد ازصورت
به بست مسلمانا درنزهتگاه صلح كل جاداشت ۰

چهارم سري سقطي را دربي روند كنيت ابوالحسن ازبزرگ كار آگهان گزين كرداست وبسياري رسيدگان
را اوستاد ازاقران حارث محاسبي وبشرخافي وشاگرد معروف كرخي وستايش او ازنيروي من ناشناسا بيرون
سال دويست وپنجاه وسه از خاكدان دامن برچيد ۰

ششم بر ابو اسحق بن شهريار گروند پدرش از آيين زردشتي بيرون شد وطرز اسلام پيش گرفت ازشيخ ابوعلي
فيروزآبادي فيض اندوخت وبسيارے بزرگان را دريافت ودانش ظاهر وباطن بدست آورد سال چهارصد
وبيست وشش از آشوبگاه دنيا رهائي يافت ۰

هفتم را آغاز علاء الدين طوسي است او بشيخ نجم الدين كبرى عقد برادري داشت ۰

هشتم بشيخ نجم الدين كبرى نيايش نمايند كنيت ابوالجناب وابوالقاسم ونام احمد بن عمر خيوقي ولقب كبرى
ازشيخ اسمعيل قصرے وعمار ياسر وروزبهان فيضها برگرفت ودرشناسائي صورت ومعني پايه والا يافت
شيخ مجد الدين بغدادي شيخ سعد الدين حمويه شيخ رضي الدين علي لالا بابا كمال خجندي شيخ
سيف الدين باخورزي وبسيارے اوليا ازدم گيراي او جاويد سعادت اند وختند سال شش صد ومجده
بشمشير درگذشت ۰

نهم ازشيخ ضياء الدين ابو النجيب عبد القاهر سهروردي بهره ورد رعلم ظاهر وباطن والا پايگي داشت بدو وازده
واسطه با بوبكر صديق رسد ودر طريقت بشيخ احمد غزالي نسبت درست كند فراوان تصنيف ازو يادگار
وآداب المريدين از وست سال پانصد وشصت وسه هجري بعلوي سراے شتافت ۰

دهم بشيخ واحد بن زيد اقتدا كنند ۰

يازدهم بفضيل بن عياض گرايند كنيت ابوعلي او كوفي است ونزد برخي بخاري وجز آن ميان مرو وبا ورد
وآيين درويشان بسر بردي وراه زدي از نيك سرشتي بيدار شد وبگزين كار كرد سعادت اندوخت سال
صد وهشتاد وهفت را زجهان درکشيد ۰

دوازدهم ابراهيم ادهم بلخي را بيش رو دانند كنيت ابو اسحق نياكان او سري داشتند درجواني ستاره
بخت منديي درخشيد دست از همه باز داشت باسفيان ثوري وفضيل عياض وابو يوسف غسولي هم صحبت
وباعلي نگار وحنيفهٔ مرغشي وسلم خواص يار بود سال صد وشصت ويك يا دويست ام درگذشت ۰

سيزدهم بشيخ هبيرهٔ بصرے رسند ۰

چهاردهم با بو اسحق شامي بيوندند ومريد شيخ علو دينوريست چون شيخ بقصبهٔ چشت رسيد خواجه ابو احمد
ابدال كه مقدم مشايخ چشت است از وے تربيت يافت وسپس بسراو محمد چراغ ولايت را فروخت و
بعد از و خواجه سمعاني خواهرزادهٔ او آگهي بيش گرفت پس ازان بر او خواجه مودود چشتي والا پايگي يافت
وبسر او خواجه احمد نيز بس بزرگ شد مسلمانا مودود شمارهٔ را كزين دست آويزي بدل انيست وهركزيدهٔ
كه درگاهش نفس دفنون وپرستش ايزد بيهمال لختي تازگي بدل آورد ومعنوي فرزندان يكي پس از
ديگرے چراغ آگهي افروخت او را سلسلهٔ جداگانه برگرفتند ورنه جز آن دوازده وچهارده فراوان
سلسلهٔ زبان زد روزگار ۰

قادري

شيخ محي الدين عبد القادر جيلي نيروے تمام بلند همتي داشت وعمل دمي است بغداد در دنيا
وبرخي گيلاني خوانند در رسمي وحقيقي علوم يگانه زمان بود از پوستين مبارك خرقه پوشيد وچهار
واسطه بشيلي ميرسد بزرگي حال وبزرگي كرامات ازحمان واز وگرفته درچهارصد وهفتاد ويك بدار آمن
در بانصد وشصت ويك بدرود كرد ۰

يسوي

ديارمندان خواجه احمد يسوي دوصد سالي ازباب ارسلان كه ازكار آكمان ترك است نظر يافت چون
درگذشت از خواجه يوسف همداني كمال اندوخت تركان اورا اتا يسوے خوانند اتا در تركي پدر است
واز ياران بدان نامند بفرموده خواجهٔ تركستان بازگردند وبرهموني مردم نقد زندگي بسر برد فراوان كرامات
ازو بر گويند وچهار خليفه برمنهوني نامور شدند منصور اتا معين اتا سليمان اتا حكيم اتا ويسي منصور
ايست از تركستان مولد ومنشأ شيخ در انجاست ۰

نقشبندي

از خواجه بهاء الدين نقشبند جاويد دولت يافتند نام او محمد بن محمد بخاري از خواجه محمد بابا سماسي
نظر برگرفت وتعلم آداب طريقت بظاهر از اميركلال خليفهٔ او خواجه سماسي خواجه علي را مشتي كه بعزيزان
زبان زد روزگار بارها نزد فضيل ون مي فرمودند كه ازين خاك بوي مردے مي آيد زود فضيل عارفان شود
تا روزے از خانقاه اميركلال بدان تصرف شتافتند فرمودند كه آن نكهت ازو مي گرفته ما تا آن مرد نزاد
چون پر وهش رفت از ولادت خواجه سه روز گذشته بود بدر بزرگوار او را بابا بود فرمود كه ما اين را
بفرزندي برگرفته ايم وروبياران كرد وگفتند ما نست كه ما بوے او شنيده بوديم پيشوائے جهان گردد
اميركلال را فرمودند كه از فرزند من بهاء الدين بر وهش ومهرباني دريغ نداري وفرمايش كار بسته آمد
چون لختي بلند مي گراے شد فرمودند همت شما بلند پرواز است بدريوزه گري ديگر دلها دستوريست ازين
رو بخدمت قدم شيخ رفتند وفيض الله وخشنود واز خليل آتا نيز بهره برگرفتند واز باوري روحانيت خواجه
عبد الخالق غجدواني بكمال رسيدند وفيض بذيري در معني از خضر بود ارادت وصحبت از خواجه محمد
يوسف همداني خواجه چهار خليفه داشت خواجه عبد الله برقي خواجه حسن الدقي خواجه احمد يسوي
خواجه عبد الخالق غجدواني خواجه يوسف از شيخ ابو علي فارمدي فيض برگرفت واو از شيخ ابو القاسم گركاني
او از دوكس بهره مندي يافت جنيد وشيخ ابو الحسن خرقاني وايشان از بسطامي او از امام جعفر صادق عم
او از دو جا فيض برگرفت يكي از پدر خود امام باقر واو از پدر خود امام زين العابدين او از پدر امام
حسين عليهم السلام دبگر از پدر مادر خود قاسم بن محمد بن ابي بكر واو قاسم از سلمان فارسي واو از ابا بكر
گويند خواجه بهاء الدين را غلام وكنيز نبود چون بر مثل رفت فرمود بندگي با خواهگي راست نيايد يكي
نرسيد سلسلهٔ شما بكجا ميرسد فرمود كسي از سلسلهٔ ما تا سي شب دوشنبه سوم ربيع الاول منصف
وبود ويك از با وعصوي سبكدوش گشت ما تا دامان سلامتي [illegible] كه دلم بهمه كه بايد امضا كرده
بيخبر وي را در خور [illegible] آن [illegible] كه [illegible] بگزارش

اولیا ایزدي رحمت دریوزه کند بشمارهٔ لفظ اولیا چهل وهشت تن ازهزاران برگرفت ودستمایهٔ سعادت بروهي خویش گردانید.

بابارتن

پوربنصیر تبرندي کنیت ابوالرضا درزمان جاهلیت دوتبرنده بزاد وبجا زشد وپیغمبر را دریافت وبجهان دوردید ه بهند بازگردید بسیارے گزارده پذیرفته وبرخي ازدرازعمرے گفتهاے اورا باور نکردند درسال دفصد هجرے درتبرنده فروشد وهمانجا آسود وشیخ ابن حجرعسقلاني ومجد الدین فیروز آبادي وشیخ علاء الدوله سمناني وخواجه محمد پارساوبسیاري نیکوان پذیرنده وستایش گراو.

خواجه معین الدین حسن

پورغیاث حسن ازسادات حسیني حسني است درسال پانصد وسي وهفت درقصبهٔ سنجرازدار سجستان بزاد درپانزده سالگي پدر راوآنجا نیشد وابرا میرقهندزي راکه ازآلپي ربودگان بود برونظرافتاد وبرق واسوختگي درخرمن وابستگي هادرزد ودرجست وجوے رهنمون شد درهرون که دهیست ازنیشاپور بصحبت خواجه عثمان چشتي رسید وبریاضت گري برنشست وخرقهٔ خلافت یافت سپس درتگاد وبه طلبي برآمد وازشیخ عبد القادر جیلي وبسیاري بزرگان فیض اندوخت ودرسالي که معزالدین سام دهلي برگرفت بدانجا رسید وبسگالش مزلت گزیني باجمیرشد وفراوان چراغ برافروخت وازدم گیراے اوگروها گروه مردم بهرو برگرفتند روزشنبه ششم ماه رجب سال شش صد وسي وسه بملک تقدس خرامش نمود ودرداملهٔ کهساران خوابگاه شد وامروززیارتگاه خرد وبزرگ است.

شیخ علي غزنوي مجوبري

کنیت ابوالحسن بدر اوعثمان بن ابوعلي جلالي ازرسوم برکناره زیستي وپایهٔ والاے آگهي داشت وکتاب کشف المحجوب ازویادگاردوران برنگاشته پیروے من درین راه بشیخ ابوالفضل بن حسن ختلي است خوابگاه درلاهور.

شیخ حسین زنجاني

فراوان آگهي داشت خواجه معین الدین درلاهور بصحبت اورسید وخوابگاه درانجاست وبسیاري بزیارت گرے اوسعادت اندوزند.

شیخ بهاء الدین زکریا

پورو جیه الدین محمد بن کمال الدین علي شاه قریشي بسال پانصد وشصت وپنج درکوت کروزملتان بزاد درخردسالي پدر اوازجهان رفت واوبدانش اندوزے برآمد ودرتوران وایران شاگردي اندوخت ودربغداد بشیخ شهاب الدین سهروردي ارادت آوردوازخلافت یافت وباشیخ فریدالدین گنج شکر پیوستي داشت وروزگارے باهم بودند شیخ عراقي وصیرحسیني ازروبض برگرفتند هفتم ماه صفرشش صد وشصت وپنج

پورانی بھری ایسے سر بھر بد ست شیخ حمد ون بن ہارون فرمناد تر خواند و چند سپرد و رخصت کرد شیخ آواز بلند شد کہ دولت بدرست بیرسید و خواب کہ دیدہ ای۔

خواجہ قطب الدین بختیار کاکی

بن کمال الدین احمد موسی از اولاد فرخ شاہ کابلی است از مدرخرد مالک و نظر از خضر برگرفت و خوبانی را شیوہ کالبود داشت کہ چون بمعبن الدین بادش کاح او کرد و رسید و مالکی از ولادت بافت و خلافت برگرفت و سیر گزید در بغداد و چون آن از بسیارے اولیا فیض اندوخت و بآرزوے دیدار پیغمبر آمد یک چندے بشیخ بہاء الدین زکریا بیوست زد رزمان فرمان روانی شمس الدین التمش بدہلی آمد خواجہ بدیدن او بدانجا رسید و پس از چندی او را کنار اشتہ باز گردید و او را ون فیض معالیات رسالیت بامداد جہارشنبہ ربیع الاول سال شش صد و سی و سہ رحلت حسنی پیوست و خوابگاہ در دہلی است در زیارت جای کہ رسد۔

شیخ فرید الدین گنج شکر

پور جمال الدین سلمان از اولاد فرخ شاہ کابلی است زاد و بوم او قصبۂ کہتوال نزدیک ملتان در آغاز برائی بر سمی دانش سرگرم بود در ملتان خواجہ قطب الدین را دریافت و بدہلی همراہ آمد و بارادت کام دل برگرفت و برخی برانند کہ همراہ نیامد و از راہ دستوری گرفتہ بقندھار و سیستان شتافت و بدانائی اندوختن پرداخت سپس بدہلی آمد و ارادت او را محبت او را میخت آویزشها با نفس رفت و پیروزمند آمد خواجہ قطب الدین منتا سیکہ رحلت حسنی پیوست قاضی حمید الدین ناگوری و شیخ بدر الدین غزنوی و بسا بزرگان دران انجمن بودند نبودند خرقہ و چون کہ از سر و بدن بشیخ بسپارند از قصبۂ هانسی بدین آگہی بدہلی آمد و اجازت برگرفتہ باز گردید و چون کس از سر و برداشت روز شنبہ پنجم محرم شش صد و شصت و هشت در بن بجا بسکندران زمان با جود من نام زد بود جہان نا پاے دار را بدرود کرد و همان جا خوابگاہ شد۔

شیخ صدر الدین عارف

پور شیخ بہاء الدین زکریا پیش بد و بپایۂ کمال برآمد و چون الدین عراقی و میر حسینی سادات از و فیض برگرفتند در سال مفصل و نہ در ملتان رہ گرائے و بسی مقرر مل و خوابگاہ همانجا۔

شیخ نظام الدین اولیا

نام محمد پور احمد دانیال از غزنین بدل اون آمد و شیخ در شش صد و سی و دو را نجا زاد و لختی رسمی علوم اندوخت او را نظام بحالت و مسعل شکن می تعلق در بیست سالگی بہ اجود هن رفتہ بشیخ فرید گنج شکر ارادت آورد او گید گنجینۂ معنی بدست او کرد سپس بدہلی مرد هم بدل فرمناد بدل و بسا کس از دوا لا بہا بگی رسید شیخ نصیر الدین محمود چراغ دہلی و میر خسرو شیخ علاء الحق و شیخ امیر حسن سجزی بگانہ و شیخ وجیہ الدین یوسف زرجمل پورے شیخ کمال دہلوی و مولانا فخر الدین زرادی و مولانا سعید در او حین شیخ یعقوب و شیخ حسام در گجرات شیخ برہان الدین غریب و شیخ حسن و خواجہ حسن سجزی کہ زبدہ از مریدان او ہیں ہم ربیع الآخر هفصد و بیست و نہ از جہان رخت بخوابگاہ دہلی۔

شیخ رکن الدین

پور شیخ صدر الدین عارف جانشین بزرگ نیاک است چون سلطان قطب الدین بشیخ نظام الدین اولیا سرگران بود شیخ را از ملتان طلبیده است که در منگامهٔ اوشکستي رود چون نزدیک دهلي رسید شیخ نظام پیش برفت قطب الدین شیخ را دریافته پرسید که از مردم شهر در بیشوا زرفن که نیز دستي نمود گفت بهتر ین روزگار ما وید ین دل آویز گفتار سلطان را از سرگراني برآورد خوابگاه ملتان۔

شیخ جلال الدین تبریزي

موید شیخ سعید تبریزي است پس از سفر گزیدن او در خدمت شیخ شهاب الدین سهروردي افتاد واز شگرف پرستاری بغلافت رسید و بخواجه قطب الدین و شیخ بهاء الدین زکریا فراوان دوستي داشت شیخ نجم الدین صغری که شیخ الاسلام دهلي بود بکین او برخاست وازنا توان بیني نا پارسائي بران داشت که شیخ را دامن آلود تهمت گردانید و ازدم گیراے شیخ بهاء الدین زکریا نادرستي گفتار پیدائي گرفت از انجا به بنگاله شتافت و خوابگاه او در بند ردیو محل۔

شیخ صوفي بدهني

زادگاه او اوده شگرف وارستگي داشت بجز ایزد نپرداختي چنان برگزارند که خواجه قطب الدین ولی باگروهاگروه مردم بدست مغل گرفتار شدند گرسنگي و تشنگي این مردم را کالیوه ساخت درین هنگام خواجه به نیروي یزداني بهرتني گرم کاکي اززنبیل برآورده مي داد و صوفي از کوزهٔ شکستهٔ خود همه را سیراب گردانید ازان باز خواجه را کاکي واوراد هني برگفتند خوابگاه کیتهل۔

خواجه گرگ

از مهین واوستگانست از رسمها برکناره زیستي و بپیوسته درخرابات نشستي قطب الدین براے او خرقه فرستاد واو برگرفته بآتش انداخت برنده پیش خواجه قطب الدین زبان پیغاره برگشاد فرمود که برو آنرا بازخواه تاحقیقت کار بر تو پیدائي گیرد چون درخواست خواجه گرگ گفت برو ازان آتشگاه برگیر لیکن از آن خود چون درنگریست آن خرقه را با چندین دلق دریافت وشرمسار گردید خوابگاه کنره ما نکپور۔

شیخ نظام الدین ابوالموید

نبال خود شیخ عبدالواحد بن شیخ شهاب الدین احمد غزنوي پیوند ارادت دارد در زمان سلطان شمس الدین التمش بود خواجه قطب الدین اوشي و شیخ نظام دیدار او را بس فرخ مي داستند۔

شیخ نجیب الدین محمد

مرید شیخ بدر الدین فردوسي سمرقندي که خلیفهٔ شیخ سیف الدین باخرزي است و او خلیفهٔ شیخ نجم الدین کبري است از بخارا بدهلي آمده روزگارے رهنماے مردم بود و سانجا برآمود و برخي بران که او شیخ عماد الدین طوسي مرید و خلیفهٔ شیخ رکن الدین فردوسي اند۔

قاضي حميد الدين ناگوري

پور عطاء الله بخاريست در بخارا بواد و در زمان سلطان شمس الدين سام بادين دهلي آمد مدتها بقضاي ناگور پرداخت بکناري ازين منشهٔ وارستگي دامن دل برگرفت ازمسند برداخته ببغداد رفت و بشيخ شهاب الدين سهروردي ارادت آورد و بخلافت يافت و درانجا بخواجه قطب الدين بختيار دوستي گزيد و سپر جها زکرده بدهلي آمد شب پنجم رمضان شش صد و چهل و چهاربي رنجوري بعلوي عالم شتافت خوابگاه دهلي.

شيخ حميد الدين سوالي ناگوري

پور شيخ احمد درسر آغاز بس نکورو خواسته دار بود در نوش حق دست ازمسه بازکشيد و بريا ضت گري پاي همت افشرد و درخدمت خواجه معين الدين طيلسان ارادت بردوش گرفت و بپايهٔ والا رسيد و سلطان التارکين برخواندند بيست و نهم ربيع الآخر شش صد و هفتاد و سه در ناگور بساط زندگي درنورديد و آمد و خواب گاه دهلي شد.

شيخ نجيب الدين متوکل

برادر و مريد شيخ فريد گنج شکراست شيخ نظام الدين اولیا مي گفت چون از بداؤن بملازمت گنج شکر آمدم درد دهلي شيخ نجيب الدين زاد رباقتم و فيضها برگرفتم سيم رمضان شش صد و شصت دل ازجهان برگرفت خوابگاه دهلي.

شيخ بدر الدين

زاد بوم غزنه درخواب بخواجه قطب الدين اوشي ارادت آورد و دست ازمسه بازکشيد و بجواني پير قدم فرسا گشت و درد دهلي بکام دل رسيد و خلافت يافت قاضي حميد الدين شيخ فريد گنج شکر سپيد مملوک غزنوي و مولانا مجد الدين جوجاني ضياء الدين دهلوي و شيخ بزرگان او و بهره برگرفتند درکهن سالگي که نيارست جنبيد از شنود نغمه برجوشيدي و حوالله رقصيدي بر سيد که باچنين ناتوند شيخ چگونه برقص در شود گفت شيخ کجاست عشق مي رقصد خوابگاه و پايان آسايش گاه پير هويش.

مولانا بدر الدين اسحق

پور منهاج الدين بخاري و برخي برانکه پسر علي بن اسحق دهلوي زاد بوم او دهلي است رسمي داشت الدوخت وچون مشکلات او درين ديار بگشوده آمد آهنگ بخارا نمود در راه در صحبت گنج شکر بمنکي ماگشايش يافت و ارادت آورد و بخويشتن گذاري برنشست و شيخ بخلافت و داد دي برداخت و سما بخوابگاه شد

شيخ نصير الدين چراغ دهلي

نام محمود و از گاه او ده مريد و خليفهٔ شيخ نظام الدين اولیا است محرم رمضان ششصد و نجاه و هفت او بي سايه الله اشتني درگذشت.

شیخ شرف الدین پانی پتی

گفت ابو علي قلندر روا رسته زیستي در یکي از نکاشتهاے خود چنین مینگارد که چهل ساله بدل ملي آمدم و بزیارت گرے خواجه قطب الدین سعادت اندوختم و مولانا وجیه الدین بابلي و مولانا صدرالدین و مولانا فخرالدین نافله و مولانا نامرالدین و مولانا معین الدین دولت آبادے و مولانا نجیب الدین سمرقندے و مولانا قطب الدین مکي و مولانا احمد خوان ساري و دیگر دانش وران روزگار دستوري درس وفتوی دادند و بیست سال درین کار بسر بردم ناگاه ایزدے کشش در ربود و همگي دانش نامها را بآب جون سردادم و سفر گزیدم و در روم شمس تبریزے و مولانا جلال الدین رومي را دریافتم چه و دستار و فراوان کتاب بمن دادند در پیش اینان همه را بآب دادم سپس دریا پي پته آمده عزلت گزیدم خوابگاه او دریا است

شیخ احمد نهروالہ

زاد بوم نهروالہ که امروز به پتن زبان زد روزگار بقاضي حمید الدین ناگورے ارادت آورد و بوالا پایۂ خلافت برآمد شیخ بهاء الدین زکریا بادشوار پسندي خویش اورا بس ستودے خوابگاه بداوُن ۔

سید جلال

پور سید محمود بن سید جلال بخاري بخدوم جهانیان زبان زد روزگار شب برات مفصد و هفت بزاد مرید بدرخود است و از شیخ رکن الدین ابوالفتح خلافت یافت گویند جهان نوردے پیش گرفت امام یافعي وبسیارے را دریافت و در دهلي شیخ نصیر الدین چراغ دهلي را دید درخانوادهٔ چشت خلیفهٔ او گشت چهارشنبه عید قربان مفصد و هشتاد و پنج آخشیپي پیکر براندا خت خوابگاه اوچه ملتان ۔

شیخ شرف منیری

پور یحیی بن اسرائیل که سرآمد چشتیان بود و از کنیج شکر فیض برگرفت او از خردے با زد رگهسار ریاضت کردے و با رزوے دیدن شیخ نظام الدین اولیا با مهین برادر خود شیخ جلال الدین محمد به دهلي آمد شیخ درگذشته بود برخي برآنکه دریافت و بفرمودهٔ او پیش شیخ نجیب الدین فردوسي رفت و ارادت آورد و خلافت یافت شیخ شمس الدین مظفر بلخي و شیخ جمال الدین اودهي که جمال قتال نیز خوانند از و خلافت دارند و فراوان تصنیف یادگار زان میان مکتوبات اودر سرشکني نفس آزمون دارد خوابگاه بهار

شیخ جمال هانسوی

از نوادا بوحنیفهٔ کرفي است بخطابت و فتوی برداخته از دست ارزان باز داشته از شهر فرید گنج شکر ارادت برگرفت و بلند پایه شد هرگرا شیخ خلافت دادے نزد او فرستادے و زبان پرفکر یا دوانی یا تعزیه پل برفتي شیخ را برزبان رفتي پاره کردهٔ جمال فرید نتواند بود وقت خوانده دانسي

شاه مدار

اقطاب بدیع الدین که وصف شي بوم بد و گرود و والا پایگي او برگزارد گویند مرید شیخ محمد طیفورے

بسطا می است هر گز چنا مه از شو مکن نشد ی ریا خلق یا میخی مرور زد و شمه د رخلوت گاه او گشا ده گفتی
وفراوان حاجت خواه فرا مم آمد ے و آبی چنان بر د که چون مرد م از آمد ن با زمان دی دا ستان بر سرا بند ی
دران میان چوبند گان را پا سخ آ ماد ه شد ی و مرگ خواسته شنید ے نیا یش کنان بر خا ستی و مگرفت
دا ستا نها از دبر گزا رند و سلسلهٔ مدا ر به را او مر آنها ز خواب گاه مکن بور و مر سال روز از زون شد ن او
گرد ما گرد ه مرد م از د ور د ستها بدان جا رسند و مر کبی رنگا رنگ علم با خود برد ه نیا یشها بجا ے آر د
قاضی شهاب الد ین د رزمان سلطان ابراهیم شرقی بد و آ د لختی و شر مساری اند ر ختی ۰

شیخ نور قطب عالم

مهتر شیخ ملاء الحق اصلی نا م شیخ نور الد ین احمد بن شیخ مبرا سعد است ز ادگاه لامور مرید و خلیفهٔ پد ر
بزرگ وار خود است که او خلافت از شیخ اخی سراج د اشت لختی بسر نا یافت رسید و د رسوختگی والا پا یگی
اند و خت چنا نچه مکتوبات و لختی رسائل او از د رون با زگو ید شیخ حسام الد ین ما نکپوری خلیفهٔ او ست
مشتصد و هشت ره گرای عالم علوی شد خوا بگاه پند و ۰

بابا اسحق مغربی

زاد جا د ملی مرید حاجی شیخ محمد کیمی است او بچند وا سطه بجنید مبرسد شیخ احمد کهنو چنان برگزارد
که مبرا ه او بد ملی شدم کهن بنگاه خود را بمن وا نمود رگفت درد وازده سالگی بد رد نه گرے د لها برآمد م
وراه وا رستگی فرا پیش گرفته مرا ز بسیاری بزرگان نیض گرد آورد م و د رمغرب زمین بشهر کیم از صحبت شیخ
محمد حاج کام دل بر د اشتم و خلافت اند و ختم و د رزمان سلطان محمد بن ملی با زگرد ید و فراوان بزرگ
د اشت او بجا آورد رخواجه معین الد ین او را بخواب فرمود که د رکهنو منزلت گزیند و هم چنان کرد

شیخ احمد کهنو

لقب جمال الد ین د رد ملی سال مفصد و سی و هفت بزاد و از بزرگ زادگان آنجا ست مرید و خلیفهٔ بابا
اسحق مغربی نا م او نصیر الد ین از نیرنگی نیلی سپهرد رطوفان با د از بنگاه خود جدا شد پس از روزگار ے
بخد مت بابا اسحق مغربی سعا د ت اند و خت و دا نش صوری و معنوی گرد آورد و د رزمان سلطان احمد
بگجرات رفت و خرد و بزرگ بد ید نته به نیا یش گر ی بر خا ستند پس سفر عرب و عجم نمود و بسی بزرگان
را د ریا فت خوا بگاه سرکنج آ حمد آ با د ۰

شیخ صد ر الد ین

پور مهتر احمد کهنو بن سید جلال بخاری که بر اجوقتا ل زبان زد روزگار مرید و خلیفهٔ پد ر خود است و از
برا د ر خود مهتر د م جها نیان و شیخ رکن الد ین ابوالفتح نیز خلافت یا فته و سلطان فیرو ز د را فراوان بزرگ
د اشتی د رهشت صد و شش وا پسین خواب نمود ۰

شیخ علاء الد ین محمد

نبیرهٔ شیخ فرید گنج شکر پور شیخ بد ر الد ین سلیمان پس گزید ه خود بسند بد ه روش بود د و ایزد شناسی
والا پا یگی اند و خت چون د رگذشت سلطان محمد تغلق بزما خت ۰

سید محمد کیسو دراز

مرید و خلیفهٔ شیخ نصیر الدین چراغ دهلی است مردی معنوی آگهی اند وخت و بفرمودهٔ پیر از دهلی بدکن آمد و که زمه پذیرفتند سال هشت صد و بیست و پنج از تنگنائے دنیا برون شد خواب گاه کلبرگه

قطب عالم

کنیت ابو محمد لقب برهان الدین پور شاه محمود بن سید جلال مخدوم جهانیان در هفصد و نود بزاد مرید و خلیفهٔ پدر بزرگوار خود و از شیخ احمد کهنو نیز خلافت دارد در زمان سلطان محمد که بدو واسطه پور سلطان مظفر است بفرمودهٔ پدر بگجرات آمد بزرگی صورت و معنی یافت در هشتصد و پنجاه و هفت رخت هستی بربست خواب گاه فتوه احمد آباد اورا یازده پسر بود.

شاه عالم

نام سید محمد پور قطب عالم شب نهم ذی قعده هشت صد و هفده بزاد از پدر خود ارادت یافت و خلافت برگرفت بوالا پایهٔ ولایت برآمد و شگرف خارق عادتها ازو برگزارند بیستم جمادی الثانیه هشت صد و هشناد روزگار بسر آمد خواب گاه رسول آباد احمد آباد.

شیخ قطب الدین

پور شیخ برهان الدین بن شیخ جمال هانسوے مرید و خلیفهٔ شیخ نظام اولیاست بسردم نیا معنی را زملوك هیچ نسندے سلطان محمد خود بهانسی رفته بدلی آورد خواب گاه هانسی

شیخ علی پیرو

پور مولانا احمد مهایمی بر صورت و معنی شناسا آمد و حقائق را بروش شیخ محی الدین می گزارد فرازان نامهٔ آگهی از و یادگار بیشترے فرو رفته بودی.

سید محمد جون پوری

پور سید بتکا و یسی است از فرازان روحانیه فیض برگرفته و بر صوری و معنوے علم چیره دست از شوریدگی دعوی مهدویه کرد و بسیاری مردم بر و گرویدند بسا خارق از و برگزارند و سوے شحنهٔ مهدویه از جونپور بگجرات شد و سلطان محمود کلان به نیایش او برخاست و از تنگ چشمی زمانیان بهند نیا رست بود یا ز ش ایران زمین نمود و د رفره د رگذشت و همان جا آسوده.

قاضی خان

یوسف نام زاد بوم ظفرآباد مرید و خلیفهٔ شیخ حسن طاهر که لقب و سے کمال الدین است او مرید را جی حامد شد که خلیفهٔ شیخ حسام مانکپوریست و علم ظاهر و باطن اندوخت و بپیراو د رزندگی خلفاے خویش را بدو حواله کرده بود هنگام فروشدن پور خود عبد العزیز را بدو سپرد با نزد هم صفر نصد از آشوبگاه گیتی برکنار شد

امیر سید علی تولک

زاد برادر مهربان و مرید و خلیفهٔ شیخ بهاء الدین بود بوری سفاری ریست و برخی گویند از شیخ ناصر سفاری فیض برگرفت و چندی برآمد که اورا با همه خانواده ها دربست نعمتی است در سال نهصد و پنج از شاکنی آهنگ بیانه وارست خراسان کرد چون بوره

قاضی محمود

بوره شیخ جمال بدین محمد گجراتی در بیر بوره برادر مرید بدر خود است و خرقهٔ خلافت از شاه عالم داشت و شیخ جمال بدین محمد گجراتی در بیر بوره برادر مرید بدر خود است و خرقهٔ خلافت از شاه عالم داشت عشق او را گرفته بود و بسا دل سوز سخنان از زبان او برآمدی از بازده سالگی فروغ آگهی در گرفت و بگرفت داستانها از و برسرایند و در آن سال که جنت آشیانی همایون بر بها در گجراتی چیره دست آمد سیزدهم ربیع الآخر آن جهانی شد.

شیخ محمد مودودلاری

مرید با انتظام ابدال است نزد مولانا عبد الغفور لاری لختی درسی دانش ابدال وهت و از فراوان دلها در بوره مرید با انتظام ابدال است نزد مولانا عبد الغفور لاری لختی درسی دانش ابدال وهت و از فراوان دلها در بوره گرمی نمود مراتبهای و بیانی نیکو میداشت و بر غرائب علوم آگاه و شاه نعمة الله ولی و شاه قاسم انوار را دریافته رمضان نهصد و سی و هفت و اینجا خواب در گرفت خواجگاه باغی بنهد.

شیخ حاجی عبد الوهاب بخاری

شیخ جلال بخاری زاد و بحر بود مخلص و مرحبا بان ارشد محمود است و او از نژاد سید احمد مرید و شاگرد سید صدر الدین بخاری از شاه رو دلی آگاه در نهصد و سی و دو مند زندگی بسپرد خواجگاه دهلی.

شیخ عبد الرزاق

زاد جهنجهانه مرید و خلیفهٔ شیخ شاه محمد حسن است مرزند شیخ حسن نامرفت رسمی دانش بدست آورد ازان فراتر شده بی مقصود برد در نهصد و چهل و نه رخت هستی بر بست خواجگاه جهنجهانه.

شیخ عبد القدوس

خود را از نژاد ابو حنیفه برشمرد مرید شیخ محمد بن شیخ عارف بن شیخ احمد عبد الحق است دانش صوری و معنوی الله وهت و در ایزد شناسی والا پایه شد فراوان حقائق را بر تو گوید هفت آشیانی با برخی گل آگهان بزاویهٔ او درشدے و انجمن آگهی آرمی لختی سال نهصد و شصت و پنج زندگی در رشت و در کنکویه نزد دهلی خواجگاه.

سید ابراهیم

پور سعدن بن عبد القادر حسینی زاد جای ایره و مرید شیخ بهاء الدین بخاری از مردانش مرزبان بوره داشت و در کوره کوداری کم مسافت از [illegible] دهلی آگه شیخ عبد الله دهلوی و میانه

لادن ومولانا عبدالغفور مرید شیخ محمد حسن وباشارت پیر از شیخ محمد مود ودلاري گوناگون دانش اند وخت دوازدهم ربیع الآخر نهصد وپنجاه وهشت دل از زندگي برگرفت خوابگاه پاني پته

شیخ جمال

پسر شیخ حمزه زاد بوم دهرسو مرید پدر خود بیشتر خلوت درگثرت داشتي خوابگاه دهرسوه

اکنون انجام این داستان بیاد کرد خضر والیاس
سزاوار می داند ودریوزه گري جاوید نامی مي کند

خضر

نام او بلیان امت پور کلبان بن قانع بن شالخ بن ارفخشد بن سام بن نوح وبرخي نام او کلبان بن ملکان گویند وملکان بن بلیان بن کلبان بن سمعان بن سام بن نوح برگزارند وکنیت ابوالعباس وخضر برائے آن خوانند که بر پوستین سفید نشست از خجستگي پائے او سبز شد در دو فرسنگي شیراز دوزمان موسی براد ونزد برخي درزمان ابراهیم وبگزارش لختي پس از فراوان مدت وشیخ علاء الدوله درعمره چنان برگزارد که فراوان پیوند زناشوئي کند وازو فرزندان پدید آید وناسها برنهد وکس اورا پي نبرد صد سال وهفت ماه است ترک همه گرفته واز وفرزندي نمانده وبعنوان دلالي خرید وفروخت نماید وسود اندوزد وام گیرد وگروگزارد واز کیمیاگرے آگاه وبرگنجینهائے عالم شناسا وبایزدي فرمایش درکاربندگان خرج کند وبرائے خود هرگز کارنه بندد از نغمه خوشوقت شود وبرقص آید وبسا هنگام شبا روزے مدهوش باشد وپیشتر ازین پنجزار سال از سر برنائي گرفتي وازان پس درسه صد وبیست سال وهم شیخ گوید که امسال هنگام تازگي اوست واز زمان هجرت تا امروز هفت نوبت تازگي بدو یرفته وبا قطب وابدال صحبت دارد ونیایش کند گویند که درمدینه روزے شتربانان با یکدیگر آویزهٔ سنگ داشتند پارچه سنگي بسر خضر رسید وبشکست وسر بازرد وآماسید تا سه ماه رنجورے کشید ودر پیغمبري او خلاف رود بسیارے بدان گروند ودران پژوهش ذوالقرنین بآب حیات رسید ودرازندگي یافت وبرخي گویند الیاس وخضر هردو آب حیات اندوختند وگروهي اورا روحاني برگزارند که به پیکرها برآید وانجمني دارند

الیاس

بن سام بن نوح عم جد خضر وچندے نام پدر او یسین برمیزنند ولختي نمي ومیزان برگویند وبعضي نسب اورا چنان برگزارند که پسر قیحاص بن عمیر ابن هارون موسی ودر پیغمبري او نیز خلاف دارند وقطب وابدال وخضر پیش او بسان شاگرد نیایش گري کنند درازقامت بزرگ سرکم گوشے بسیار اندیشه فراوان وتار

وقیمت و بوحقایق اشیا آگاه گردد بیاورد ی دین و دنیا آسان و در سیری است که آن بعنایت امیر ذوالمنن
وچون این رزگراریے او مورد نیامد و رائی خود از کار سازی طلبیدی درخواست بلا هرانی گرفت روزی
با الیسع بن خطوب بکهسارے رفته بود آتشی اسمی با سازوبرگ بمورد ارشد الیسع را بجانشینی خویش
گذاشته برفراز آن برآمد و از نظرها ناپدید گشت بس شگرفها ازین دو کس نزگارش یافته نخستین بعشاه
زمین چالش بیاید و گرشتگان را براه آرد و پسین بسا جاها بعضی بر عکس مراسد و مریک را دو ده گزیده
خود یا در دم مرده و نزاوان سال زنده باشند و صحبت دارند و در حی کار آگهان به معنی این دو گزاینده را
الیاس فیض و از خضر بسط خوانند ۰

ذکر ابوالمظفر نورالدین محمد جهانگیر پادشاه

شاهزاده سلیم بن جلال الدین محمد اکبر پادشاه در سن سی و هفت سالگی نار بیع چهاردهم جمادی الثانیه
روز پنجشنبه سنهٔ یک هزار و چهارده هجری بساعت مختار در قلعهٔ دارالخلافهٔ اکبرآباد بر اورنگ سلطنت جلوس
فرمود در ان جشن فرخنده محمد شریف ولد خواجه عبد الصمد شیرین قلم را بخطاب امیرالامرائی و منصب
جلیل القدر وکالت سرفراز فرموده مهراشرف بحواهرمنجی آراسته بدست مکرد بیرایهٔ گردنش ساخت و
میرزا غیاث بیگ را بخطاب اعتمادالدوله و میرزا خان بیگ را که در زمان شاهزادگی دیوان بود بخطاب
وزیرالممالک اختصاص بخشیده هردو را بخدمت دیوانی شریک گردانید و زمانه بیگ را که در ایام شاهزادگی
خدمات شایسته بمقتدر رسانیده بود بخطاب مرتبت خانی و بهرجمان لودی را بخطاب صلابت خانی فرانخت
و بعد چند سال صلابت خان بتعجیل مخاطب گشت و شیخ فرید بخاری که از سادات عظام موسوی القربیت
یافتهٔ اکبر بود و در حضور خدمت بخشی گری داشت بمنصب پنج هزاری ذات و سوار بلند مرتبگی هر
افتخار افراخت و راجه مانسنگه را خلعت جارقب و شمشیر مرصع و اسب خاصه مرحمت نموده بصوبه داری
بنگاله رخصت فرمود و خان اعظم میرزا عزیز کوکلتاش و آصف خان جعفر را که از صوبهٔ بهار در حضور
رسیده بود بانواع مواعظ سرفراز فرموده در حضور داشت و امرای دیگر هر کدام را بمراتب بعالیه مناصب
شرف امتیاز یافتند ۰

ذکر دربابن بغی شاهزاده سلطان خسرو
خلف بزرگ و دستگیر شدن بعد از جنگ

سلطان خسرو پور بزرگ جهانگیر پادشاه بنقتوے خوش آمد گویان مزور در خیال سلطنت در سر داشت
سببش آنکه اکبر در زمان رحلت فرموده بود که شاهزاده سلیم عیش دوست است قابلیت سلطنت ندارد
سلطان خسرو پسرش بجمیع خوبیها آراسته و قابل سلطنت است تا این صورت مرض ما نجوشیده در مانش
جا گرفته میشه از خدمت پدر متوحش و رمیده می بود بعد شش ماه از جلوس شب یکشنبه هشتم ذی الحجه با معدودی
از محرمان راز و معتمدان خانه بر انداز از اکبرآباد برآمده هوا خواهی یافته امیرالامرا مغیر یافته بلا توقف
بعرض پادشاه رسانید همان ساعت بخشی الممالک شیخ فرید بخاری را با اکثری از امرا بر سر مشارالیه رخصت
فرموده در آخر شب پادشاه خود نیز رایت توجه برافراشت و خواجه شمس الدین صبح روز دوشنبه میرزا حسن پسر
شاهرخ میرزا را که رفیق طریق بغی شاهزاده بود و وظائف خدمت [illegible] کرده سرگشته بادیهٔ ادبار

می‌گشت او را پای در رکاب گرفته آورد بنا بر حسب حکم والا حواله بمهام خان کوتوال گردید که در زندان بکافات گرفتار باشد ۰

القصه چون شاهزاده در متهرا رسید حسن بیگ بدخشی که از کابل می آمد بشاهزاده ملاقات نموده رفیق ادبار او گشت در ابتدای راه هر کس را می یافت غارت می کرد در سرا ها را آتش میزد و اهل مسافران و سوداگران و طویله های سرکار پادشاهی که در اکثر ماکن سرراه بود گرفته به یاد های میرزا می می بخشید تا آنکه بلاهور رسید عبد الرحیم دیوان از بخت برگشتگی آمده رفاقت کرد و لاور خان صوبه دار لاهور ملاقات نکرده در استحکام قلعه اهتمام نمود شاهزاده هرچند سعی کرد قلعهٔ لاهور بدست نیامد درین ضمن چون خبر آمدن شیخ فرید بخاری با لشکر گران در نواحی سلطان پور شهرت پذیرفت شاهزاده دست از قلعهٔ لاهور باز داشته رو بجانب شیخ فرید آورد و در حوالی کوندوال هر دو لشکر بهم پیوستند و اکثری از طرفین کشته شدند مدتی ازین اثنا خبر نزول رایات اقبال در رسید و شیخ فرید در محاربه گرم تر گردید شاهزاده تاب جنگ نیاورده با حسن بیگ بدخشی و دیگر رفیقان رو بفرار نهاد مقارن این حال پادشاه نیز در آن عرصه نزول اقبال فرمود و از غایت عنایت شیخ فرید را که برشاهزاده مظفر شده بود در آغوش عاطفت کشیده شب در خیمهٔ شیخ گذرانیده روز دیگر متوجه لاهور شد شاهزاده می خواست که بجانب اکبرآباد روانه شود حسن بیگ بدخشی صلاح داد که ما گیرمن در راه است از انجا سامان نموده بکابل رویم و از انجا جمعیت فراهم آورده باز رو بهندوستان آوریم چه با برو همایون پادشاه هر دو بقوت کابل هندوستان را گرفته بودند و دیگر خصمان دور از کار در میان آورد ناگزیر شاهزاده بحسب صلاح آن برگشته بخت روانه بسمت کابل گردید چون بدریای چناب رسید خواست که از گذر مگل رشاهپور بگذرد کشتی بهم نرسید از انجا برگشته بگذر موده ۰ آمد وقت شب به تردد بسیار یک کشتی بهم رسید می خواست که از دریا عبور نماید از شور و غوغا چودهری سودهره واقف گشته ملاحان را بر گذرانیدن مانع شد چون صبح بردمید و اشتهار گردید که این شاهزاده است میر ابوالقاسم و بلالخان خواجه سرا که در هل و د گجرات شاه دوله بودند از بن معنی اطلاع یافته در رسیدند و شاهزاده را با حسن بیگ بدخشی و عبد الرحیم گرفته در گجرات بردند و حقیقت را بپادشاه عرض داشت نمودند و روز دوشنبه سلخ محرم سنهٔ یکهزار و پانزده در لاهور که پادشاه بباغ کامران میرزا مقام داشت بعرض رسید بموجب حکم امیر الامراء سمت گجرات شناخته شاهزاده را مع و نفاگرفته در حضور آمد و شاهزاده را دست بسته و زنجیر در پا انداخته بروش جنگیز خانی از طرف چپ حاضر آورد و حسن بیگ بدخشی را دست راست و عبد الرحیم را دست چپ استاده نمود هنگر شل که خسرو خسان زده را مسلسل محبوس دارند و حسن بیگ بدخشی را در پوست گاو و عبد الرحیم را در پوست خر کشیده و از گردن بردرازگوش نشانیده شهر بشهر نمایند چنانچه کار بردازان همچنان عمل آوردند پوست گاو زود خشک شده حسن بیگ بدخشی را زیاده از چهار پهر زنده نماند و عبد الرحیم را که در پوست خر کشیده بودند از شدت حرارت خشک بر او مسلط شده بعد از چند روز بعذاب و تعب و امثال ذلک آنچه می یافت می خورد و روز و شب زنده ماند روز دیگر بالتماس راجپایان حضور حکم شد که از پوست برآرند چون برآوردند گرم بسیار در پوست افتاده بود اما بصورت جان بود حسب الحکم از باغ کامران میرزا تا دروازهٔ دولتخانهٔ والا جمعی را که با شاهزاده رفاقت کرده بودند دو دو بدو دوتا کشیدند و شاهزاده را بر فیل سوار کرده از میان دو راهگذر رانیدند و بجایستهٔ موعود رسیده در زندان تادیب محبوس شد بعد چند سال که پادشاه را بچندین وجه سیاسی ملاقات گردید او در باب تخلیص شاهزاده استغاثه

نمود چنانکه با اگرچه باریاب سیر احوال اما غلامی از ارادتی یافت بعد ازان هنگامیکه پادشاه نرم خوی نورروزی آراست بالتماس سلطان پرویز بدیدن خرد غلامی یافته بود باز مخصوص گردید آخر روز مانیکه پادشاه زاده نخرم مخاطب بشاهجهان بمکن رخصت یافت شاهزاده خسرو را مسلسل روانه اکبرآباد کردند چنانچه در سال پانزدهم جلوس عساکر طرف دررزند ان خانه چان داد برز بانها افتاد که شاهجهان نورا آسیبانی نکند که نورزندان بمرد *

القصه شیخ فرید بخاری خشی که در آورده بود سلطان خسرو بشیخ یافته بود بجلدی این خدمت بخطاب مرتضی خانی سرفراز گشت و بموجب التماس شیخ مذکوره در برگنهٔ بیوال بمکانیکه شیخ مسطور ظفر یافت شهرے آباد در مرای وسیع تعمیر شده و بفتح آباد موسوم گردید و آن پرگنه بجاگیر مرتضی خان مرحمت گشت *

توجه موکب والا بسمت کابل و سوانح آنجا

در آغاز سال دوم پادشاه از لاهور متوجه سیر و شکار کابل شده بعد قطع منازل چون علی مسجد مخیم خیام عالی گردید عنکبوتی بنظر جهانگیر در آمد که بکلانی چرخ بود و کلوے ماری که بدرازی دو درعه باشد گرفته می فشارد تا آنکه مارجان داد پادشاه تماشای آن نموده از انجا منزل بمنزل طی مسافت نموده بدار الملک کابل نزول فرمود و از سراماکن آن یارحط و فرپرداشت بموجب حکم والا متصل باغ شهرآرا که احداث کرده بابر پادشاه بود باغی دلکشا مسمی بباغ جهان آرا آراست و نهرے راکه از کنار رکاه می آمد از وسط خیابان آن باغ جاری ساخت و هر دو باغ مذکور بشاه لالان مشهور در زمان بودن کابل بعرض رسید که درمیان ضحاک و بامیان که جانب بلخ بر سرحد کابل کوهی واقع شده دران شعبی است مشهور بخواجه سرا تابوت و مدت چهارصد سال ازتاریخ فوت آن خبر می دهند هنوز اعضایش زهم نریخته و گرهم مردم رفته زیارت می کنند بر گردنش زخمیست که چون پنبه و از بالاے آن بر می گیرند خون جاری می شود و تاصبان پنبه بالاے زخم نه نهند خون از جریان باز نمی ایستد برای تحقیق این مقدمه معتمد خان معتمد اقبال نامهٔ جهانگیری متعین گشت و چراغی مزارش رخصت یافت که زخم او را بچشم خود دیده بحضور آید و حقیقت را بعرض رساند معتمد خان بآن سرزمین رفته و براهبری مردم آن حدود راهی یافته بر کوهیکه متصل بامیان و اقعست رفت درے نمودار گشت مقدار دو نیم درعه از زمین بلند یکی را برفراز آن بر آورده بوسیلهٔ دستگیرے او بالا برآمد و باچند کس دیگر درون آن رفت ایوانی دید سه درعه طول و یک و نیم درعه عرض و درون ایوان خانهٔ مربعی چار درعه در چار درعه بود و دران تابوتی چون مشعل روشن کرده تخمیناً از بالا پی تابوت برگرفتند همگنان میت را دیدند که بآیین اهل اسلام روبقبله خوابیده دست چپ بر عورت دراز کرده تخمیناً دو نیم گز کرباس بالاے سر مانده از اعضایش آنچه بر زمین بیوسته بود زهم ریخته است و بقیه درست و چشم بر هم زده و دندان یکی از بالا و یکی از پایان در لبها نمایان و گوش که بر زمین بیوسته بود بالتمامی از کردن خاک خورده و باخنهای دست و پا درست داشت لیکن زخم معلوم نشد و رکهن سالان آنجا بحضور بیوست که در جنگ جنگیزخان و سلطان جلال الدین در بیستهٔ شش صد و ده هجری آن مرد شهید شد و از زمان مدت درین جا بیمس طور اتفاق معتمد خان بعد تحقیق این مقدمه بحضور رسید و حقیقت را بعرض رسانید بادشاه بعد انتظام و شکار آنجا روبسر تخت آن کشور معاودت بهند فرمان نمود *

(مقدمهٔ کتاب مرآة الخرین)

ذکر دربیان درآمدن نورجهان بیگم
زوجهٔ شیرافکن خان بحرم سرای شاهی

شیرافکن خان علی قلی نام داشت در رقوم اغلو وسفرچی اسمعیل میرزا خلف شاه طهماسب صفوی پادشاه ایران بود بعد از آنکه اسمعیل میرزا بر حمت حق پیوست علی قلی مذکور از راه هند عازم دربار سلطنت اکبر پادشاه بهندوستان آمد هنگام رسیدن سلطان اول با میانخانان عبد الرحیم که مترجمه مهم تعینه بود ملاقات نمود وخانخانان حقیقت اورا بحضور پادشاه عرض داشت نموده غایبانه در سلک بندهای پادشاهی منسلک گردانید ورفیق خود داشت او دران مهم تردد ات نمایان بظهور آورد بعد فتح تعینه که درحضور اکبر پادشاه رسید بموجب التماس خانخانان بمنصب شایان سرفراز گردید وممدران وقت بشیرافکن خان مخاطب گشته درصوبهٔ بنگاله جاگیر یافت ودرهمان ایام نورجهان بیگم درعقد ازدواج اودرآمده با اوبود چون طبعش غیور بود وجهان گیرد رعهد جوانی نورجهان بیگم را درحرم سرای اکبر که بتقریبی با مادر خود رفته بود دیده با اوعشق داشت بعد جلوس برتخت سلطنت واطمینانان ازامور ضروریه قطب الدین کوکلتاش خان را که بوهٔ شیخ سلیم چشتی بود بصوبه داری بنگاله مقرر نموده مخفی گفت که نورجهان بیگم را از شیرافکن خان طلاق بدهاند اگر طلاق ندهد اورا بهر حیله ازهم بگذرانند ونورجهان را بحضور بفرستد قطب الدین خان در بنگاله رسیده بعد چندگاه روانهٔ بردوان گردید شیرافکن خان که دران حدود جاگیر داشت باستقبال شتافت وبعد ملاقات قطب الدین خان کوکلتاش ازخوف جرأت و غیرت اوال با اما مطلب خود گفت چون شیرافکن خان نفهمید تصریح نمود شیرافکن خان چون فهمید که کارازان گذشته که تدارک توان نمود ناچار ازفرط غیرت وشجاعت جان بازی خود وکشتن نورجهان بیگم مصمم نموده اول قطب الدین خان را همانجا به تیغ دونیم زد مردم قطب الدین خان براو هجوم آوردند اوداد غیرت و دلاوری داده چند کس راکشته وخود مجروح گشته برآمد وراه خانه گرفت تانورجهان را نیز بگذرانند نورجهان از فراست فهمیده درروی اوبست تا آنکه مردم قطب الدین خان رسیده کار اوتمام نمودند ۰

نورجهان صبیهٔ غیاث بیگ مخاطب باعتماد الدوله است واوپسرخواجه محمد شریف طهرانیست خواجه در مبادی حال دیوان محمد خان تکلو حاکم مرات بود که دروقت رفتن همایون بادشاه ازصدمهٔ شیرشاه بعراق بموجب امرشاه طهماسب خدمات شایسته بتقدیم رسانیده وفرمان شاه طهماسب درباب ضیافت ومهمانداری که درا کبرنامه داخل است بنام همین محمد خانست بعد فوت محمد خان مذکور خواجه محمد شریف بخدمت شاه طهماسب رسیده بوزارت سرفرازی یافت چون فوت شد غیاث بیگ ومحمد طاهر بیگ هردو پسر اوبهندوستان آمدند غیاث بیگ دو پسر ودختر همراه داشت بعد رسیدن دوقلان ماورحدود دختر دختر صاحبقران نورجهان بیگم است تولد شد وازانجا روانه شده درفتح پور سیکری ملازمت اکبر پادشاه نموده وبمقتضای استعداد نویسندگی وخوشنویسی وشاعری دوانیدک فرستی دیوان بیوتات گردید چون جامع فروانه علوم بود روزبروز درمرتبه اش می افزود درهمین ایام نورجهان را با شیرافکن خان وصلت نمود

القصه مثلهٔ حضور که در بنگاله بود حسب الامر همایون گیتی ستان اورا روانهٔ دارالسلطنه نمودند وهمانا اکبر چون اکثر لا بعقل وعرق نشئهٔ شراب می ماند باو هرد آنچه تعشق از معشوق خود غافل وبی خبر بود تا آنکه مادرش مع دختر خود بخدمت زوجهٔ اکبر که جهان گیررا بوده بود شتافت وجهانگیر درانجا دیده

صاحبت و رد عشق با او دمی با نشست و در میان شعر و چرس در داخل حرم سرا با دشاهی بن نشستی
نور محل خطاب یافت بعد ازین نور محل معاتب گشت و آخر کار بحالی رسید که با دشاه دلتنگ از دست
داده دوری و از خود رفت و زمام مهام سلطنت بکف او نهاد.

ابیات

زجام محبت چنان مست شد ۔۔۔ که سر رشتهٔ کارش از دست شد
فرو بست چشم خرد دست عشق ۔۔۔ خرد راه گم کرد مست بامست عشق
دلش بود مشغول محبوب و بس ۔۔۔ نه فکر جهان و نه پروای کس
بجان بود در بند پیمان او ۔۔۔ نمی زد نفس جز بفرمان او

نور جهان بیگم در زنها متاز و د را کثر صفات بی شریک و انباز بود و از فرط شعور بر مردان از خرد و رتفوق داشت طبعش موزون و بعضی از اشعار او زبان زد روزگار و رفته رفته کار بجائی رسید که او با دشاه مجازی می نمایند و با دشاه اکثر می گفت که سلطنت بنور جهان بیگم ارزانی باد و مرا صراحی شراب و اندك قوتی کافیست دیگر هیچ نمی باید نور جهان بیگم در جهروکه می نشست و امرا حاضر گشته کورنش و مراتب بندگی بجا می آوردند بنام امرائے متعینهٔ ممالک محروسه فرامین که نوشته میشد توقیع طغرائے آن چنین مرقوم میگشت
حکم علیه عالیه مهد علیا نور جهان با دشاه و مضمون مهرش این بوده

بیت

نور جهان گشت بحکم الٰه ۔۔۔ مهد علیا و بمرا جهانگیر شاه

اگرچه خطابه بنام بیگم بود اما مکه بنام او میزدند بل و نقوش سکه این بود

بیت

بحکم شاه جهانگیر یافت صد زیور ۔۔۔ بنام نور جهان با دشاه بیگم زر

بدرش خطاب اعتماد الدوله و بمنصب والائے وکالت کل مرا فرازی داشت و برادرش آصف خان بیگم خطاب اعتقاد خانی مباهی و اختصاصت میرسامانی مامور بود بعد چندگاه خطاب آصفخانی مناوگردید و جمیع خویشان و منتسبان او بمناصب بلند و مراتب ارجمند اختصاص یافتند بلکه غلامان و خواجه سرایان او بخطاب هائی و ترخانی مباطی گشته بین الامثال والاقران مرجع خواصی و فراختند.

ذکر دربیان بازآمدن خان عالم از ایلچی گری ایران

در سال دهم جلوس با دشاه خان عالم از ایران معاودت نموده ادراك دولت حضور معزز گردید و رتبیل بیگ ایلچی فرستاده شاه عباس فرمان روای ایران بر وفات خان عالم در سفر و رتبیل همراه گشت چون معلوم با دشاه شد که شاه ایران با خان عالم التفات بسیار کرده و کمی لحاف خان عالم خطاب میفرموده و از عنایت او خرسند بوده تا آنکه کمی بخانهٔ او بعزاز دل می بخشیده و بعد رخصت الحمرا شکوه خان عالم متصل شهر منزل نموده شاه عباس در اینجا آمده همراهم وداع نیز آورده و گویند از آنجا الی بورهانپور آمیخ ایلچی مثل مراسم سفارت با بن خوانی نیامده و این بن جهت میان گیتی با دشاه نور جهان بیگم خان عالم را بغراوان عنایت و الطاف همراه فرازی نخشیده و با عائلهٔ منصب و دیگر عنایات سابقه هوشمود گردانیده.

ذکر نهضت موکب جهان گیر پسپر و شکار احمد آباد گجرات

در سنهٔ دوازدهم جلوس بادشاه بسیر احمد آباد گجرات برآمده بعد قطع مسافت دریای مهندوره نزول نمود اگرچه آب و هوای آن ملک بر مزاج ناگوار آمد و از سیران ولایت مکه رگشت اما تفرج دریای شور که سی کروهی احمد آباد واقعست باعث رفع این همه کدورت و انبساط خاطر و گشت خیر النسا بیگم بنت خانخانان التماس کرد که باغ خانخانان متصل گجرات واقع است آرزوی این ضعیفه آنکه دران باغ ضیافت بادشاه نموده سوغاتی حاصل نماید ملتمس او باجابت مقرون گشت چون موسم خزان بود تمام برگ درختان ریخته و اشجار از سر تا پا برهنه بود

مثنوی

هر شجر باغ ز سر تا بنه ماند زبی برگی خود برهنه
ریختنی کرد درختان ز سر گشت زمین پر ز دم های زر

آن عفت سرشت در آراستن باغ چنان جد موفور نمود که کارگران موشیار و هنروران بدیع کار مورد رختی را که دران باغ بود برگ و گل آن را از کاغذ رنگا رنگ و میوه آن از موم بهمان لون و شکل و اندام ریخته و خام و نیم خام آراستند و اقسام میوه از نارنج و لیمو و سیب و انار و شفتالو و غیر ذلک بر اشجار درست ساختند و همچنان انواع شقائق و ریاحین و اقسام گلهای رنگین با برگ و شاخ از کاغذ و پارچهای رنگین درست نمودند که در عین خزان بهاری بروی کار آمد و گلهای نگاری بر روی شکوفهٔ بهاری می خندید و دست هوس از شاخسار ثمار و ازهار می چید حتی بر پادشاه هم در بادی النظر مشتبه گشته خواست که گلی برچیند بعد ازان متنبه شده بر حسن سلیقهٔ آن ضعیفهٔ عفیفه و کارگران جادو فن آفرین و تحسین نمود و ازانجا معاودت بدار الخلافه کرد

ذکر ولادت شاهزاده محمد اورنگ زیب ولد شاهزاده خرم مشهور بشاه جهان

پیش ازین در حرم سرای شاهزاده از عفت قباب ممتاز محل بنت آصف خان نوزدهم صفر سال دهم جلوس سلطان داراشکوه و چهاردهم جمادی الاولی سال یازدهم سلطان شجاع متولد شده بودند هنگام مراجعت بادشاه از گجرات در منزل حمالی موضع دمود شب یکشنبه دوازدهم همایون ماه الهی مطابق یازدهم شهر ذی القعده سال سیزدهم جلوس میمنت مانوس موافق سنهٔ یکهزار و بیست و هفت هجری محمد اورنگ زیب ولادت یافت آفتاب عالمتاب تاریخ تولد اوست

ذکر ربیان مقرر شدن منارها و چاهها و درختان در شاهراه و عمارات جهانگیر آباد در لاهور

سال چهاردهم جلوس حکم شد که از اکبر آباد تا لاهور در شاهراه را بمسافت هر کروهی منارها بلند و در هر کروهی چاه پخته که تشنگان ازان سیراب شوند تیار نمایند و در دو رویهٔ رسته درختان سایه گستر بار دار بر پا نمایند

نا راه روان در سایهٔ آن بیاسایند و اثمار آن را بکام خواهش رسانند اگرچه نشانان در خشان در شاه راه اختراع شیر شاه افغانست اما در عهد جهانگیر پادشاه امر تجدید یافت فرمان بدیران دراندک زمان همچنان بعمل آوردند پادشاه در ایام شاهزادگی در پنجاب شیخوپور نام دهی متصل ساهیوال بنام خود آباد کرده بود و چه تسمیه بشیخ بود از آنکه جهانگیر را در طفلی بمناسبت اسم شیخ سلیم چشتی که گویند بدعای او پیدا شده سلطان شیخو میگفتند و مختصر عمارتی هم در انجا اساس نهاده حوالی آنرا شکارگاه مقرر کرده بود در زمان سلطنت خود آنرا برگنهٔ علیحده کرده بهمان گیر آباد موسوم نمود و از پرگنه های جواردهات برآورده در ان پرگنه داخل نمود و بجاگیر سکندر تراول مرحمت گشت و او بموجب حکم بادشاه عمارات عظیم الشان و تالاب کلان و مناره بلند نشان اساس نهاد و بعد از سکندر بجاگیر ارادت خان مقرر شد و سر برا می عمارات بعهدهٔ او قرار یافت و بهمه جهت یک لک و پنجاه هزار روپیه صرف گردید و صدر ان سال دولت خانهٔ دار السلطنة لاهور مشتمل بر اقسام نشیمن دلگشا و انواع اماکن فرح افزا بکمال متانت آراستگی گردید و هشت لک روپیه خرچ گردید *

ذکر ربیان احوال تنباکو و منع دود کشیدن آن

اگرچه آغاز بر آمدن تنباکو از جزائر فرنگست و اطبا تجویز و تشخیص احوال او نموده دود کشی آن بطور معهود برای بعضی امراض مناسب شمردند رفته رفته مرغوب جمیع طبائع گشت اما از فرنگ کمتر می آوردند بعد چند روز تخم آن را آوردند و در ممالک هند کشاورزان صحرا صحرا کاشته منتفع شدند و حاصلات آن بر اجناس دیگر تفوق جست خصوص در عهد جهانگیر پادشاه زیاده تر رواج یافت و بکشیدن دود آن هر کس آرزومند گشت حتی بر دامن ما کولات و مشروبات تقدم یافته گزین ماحضر مهمانان و بهترین تحفهٔ اخلاص منداران گشت و چنین اعتیاد آن بمرتبهٔ میرسد که طالبش توک اکل توانند کرد اما ترک از تنباکو بسی دشوار و چندان تلخیش بیشتر در مذاق طالبان گوارا تر و نرخش گرانتر *

بیت

بسیار کسیکه خواهش از دل و جان کمیاب کسی بود که او را کم خواست

نفع و فروش از شدت اشتهار محتاج باظهار نیست *

بالجمله چون رواج بسیار یافت جهانگیر با ممتاز آن کوشید و بنا ظمان ممالک منا شیر مطاعه درباره دفع و منع بیع و شرایش بصدور پیوست و بنا بر مزید تاکید و پاس حکم خود اکثر یرا که با وجود صدور حکم جرأت بکشیدن آن نمودند در شهر لاهور تشهیر نمود بانکه بعضی را البها برید اما بسکه مردم معتاد و راغب بآن بوده اند سودے ندید و کسی اجتناب نورزید *

ذکر ربیان بعضی از بدائع سوانح

بعرض جهانگیر پادشاه رسید که در اکبر آباد عورتی سه دختر یکبار که بدرت بر توامان دارد قبل ازین زاییده بود اکنون باز یک پسر و دو دختر بیک دفعه آورد و همه در قید حیات هستند *

و نیز معروض گشت که عورت زرگرے اول مرتبه حامله گردید بعد دوازده ماه زایید و از حمل دوم پس از سیزده ماه و مرتبهٔ سوم بعد از دو سال فرزند آورد و درین مدت کاروبار خانه چنانچه رسم مردم ناسراد است

می‌کرد و هیچ وجه برو دشوار و مشکل نبود*

نوبتی دختر باغبانی بنظر پادشاه درآمد باریش و بروت انبوه ظاهرش بمردان مشتبه و ریش او از یک وجب زیاده و در میان سینه هر موها انبوه و اما پستان نداشت بزنی حکم شد که او را در گوشهٔ برده کشف ستر نموده حقیقت را بعرض رساند که مبادا خنثی باشد انکشاف یافت که محض عورت است*

و نیز در همین ایام قلندر ی شیری قوی هیکل پرورده و او را با خود آشنا ساخته بلعل خان موسوم کرده بود بنظر جهانگیر پادشاه گذرانید پادشاه فرمود که با او بجنگند خلق کثیر برای تماشا هجوم آورده جمعی از جوگیان نیز محو تماشا بودند شیر دویده با یک جوگی که برهنه بود بطریق ملاعبت نه بطریق غضب چنانچه با مادهٔ خود حرکت می‌شود بحرکت درآمد و بعد انزال گذاشت حکم شد که آن شیر را قلاده و زنجیر او کرده زیر جهروکه بگذارند همچنین قریب پانزده شیر نر و ماده زیر جهروکه گذاشتند و شیران هیچکس را آزار نمی‌رسانیدند و از ان شیران اچها بوجود آمد و نیز چندی بوزدر باغ جهروکه گذاشته بودند از انها نیز توالد و تناسل می‌شد*

بعرض رسید که حکیم علی بخانهٔ خود حوضی احداث نموده و دریکی از کنجهای آن زیر آب خانهٔ ساخته بغایت روشن و دران خانه رختی چند و کتابها گذاشته و تدبیری بکار برده که هوا آب را نمی‌گذارد که درانجا داخل شود هر کس می‌خواهد که بتماشا ے آن خانه برود برهنه شده لنگ بسته در آب فرو می‌رود و درانخانه رفته لنگ نرگذاشته رخت خشک که درانجا گذاشته اند می‌پوشد و درانخانه جای دوازده کس است که با هم نشسته صحبت می‌دارند جهانگیر بتماشا ے آن تشریف برده بروشیکه گزارش یافت دران خانه رفت و نوعیکه شنیده بود دیده محظوظ شد و حکیم علی بمنصب دوهزاری سرفراز ی یافت*

نوبتی دردی از دهات جالندهر تعلقهٔ پنجاب برق برزمین افتاد دوازده درعه درطول و عرض نومی سوخته شد که نشانی از رستنی و سبزه نماند محمد سعید حاکم جالندهر بر سر آن زمین رفته حکم بکندن آنجا نمود هرچند می‌کندند اثر حرارت بیشتر ظاهر می‌شد بعد کندن پنج شش درعه زمین پارچهٔ مانند آهن تفته برآمد بعد ے گرم بود که گویا همین زمان از کورهٔ آتش برآمده هرگاه با وهوا رسید سرد گردید آنرا بجنس بحضور پادشاه ارسال داشت چون از نظر گذشت حوالهٔ داروغه آهنگر گردید او سه حصه ازان و یک حصه از آهن دیگر آمیخته دو شمشیر و یک خنجر و یک کارد درست ساخته گذرانید پسندافتاد والعلم عند الله تعالی که آهنگر ازان قطعهٔ آهن نما بآمیزش آهن دیگر این چیزها ساخت یا برای رضاجوئی پادشاه از آهن دیگر ساخته پادشاه را خوشنود گردانید والا آنچه معلوم است آن قطعهٔ آهن نیست که چنین چیزها از و آراسته شود*

نوبتی پادشاه در قصبهٔ متهرا برای دیدن درویشی خدا اندیش که بعضی مردم او را از ریا فتگان درگاه الوهیت میدانستند و خوارق عادات از و بیان می‌کردند و بعضی اعمال او را بسحر و جادو نسبت میدادند متوجه شد چون وقت نماز شام بود بعد از انکه درویش از نماز فارغ شد پنج درویش دیگر برابر آن درویش که او سرشد آنها بود ایستاده دست مناجات بجناب قاضی الحاجات برداشتند ناگهان از هوا برسرش بطریق زرباشی مفصد اشرفی طلا مرتبه بمرتبه بار بر درویش نصف اشرفیها بپادشاه داده گفت که در خزانه بگذارید گامی کمی نخواهد شد و نصف خواهشی خود قسمت کرد پادشاه متعجب شد و رخصت گشت در راه بخاطر گذرانید حیف که با درویش دست بوس نکردم همدرین اثنا خادم آن درویش آمده گفت که دست بوس شما بان درویش رسید این معنی موجب مزید تعجب گردید و گفت که این قسم امور آیا کرامت است یا ساحری یا از عوالم جن و پری و به استکشاف راز برنشست ظهور پیوست که از صفائی باطن و حسن اخلاص اعمال اوست*

(مقدمهٔ کتاب میرالمتأخرین)

نظم

کاملی ارشاد گردد زرشود ناقصی را سیم خاکستر شود
سنگ گرها را گر مرمر بود چون بصاحب دل رسد گوهر بود

ذکر در بیان رسیدن بازیگران بنگاله بحضور و تماشای انواع بازیهای حیرت افزا

بازیگران اول تحیر اقسام اشجار ثمره بر زمین ریخته صد بار گرد آن گردیدند و افسونها خواندند یکبار از چند جا شروع بدمیدن در درختان کردند و در طرفة العین درخت توت و سیب و نارجیل و انبه و اناناس و انجیر و خرما و مشک و غیرهم که در ین بلاد وجود ندارد نمودار گشت و آهسته آهسته بلند شده بحد کمال رسید و برگها برآورده گل کرد و با ربسته بخته گردید بازیگران التماس نمودند که اگر حکم شود میوهٔ این درختان چیده بخورانیم حکم شد که بکنند برگرد درختان گردیدند و افسونها خواندند انبه و سیب و توت و اناناس و انجیر و غیره ذالک چیده در حضور آوردند حاضران انجمن بموجب حکم خوردند و لذتها یافتند بعد آن مرغی چند بکمال زیبائی خوش رنگ و نغمه سنج در میان آن درختان ظاهر گردید و آن همه مرغان بران اشجار نواسنج و نغمه سرا بودند بعد از ساعتی دران بستان بی برد خزان روی نمود و برگها زرد و خشک گردیده در زمین فرو ریخت و از نظرها غائب گشت ۰

دیگر دران شب که نهایت سیاه و تاریک بود یکی از بازیگران برهنه شد و عیار زنموعورت چیزے با خود نداشت چرخی چند زد بعد آن چادر گرفت و آینهٔ حلبی در میان چادر آورد بشعاع آن برنگ روز روشن گشت و آتش و نور و ضو بهم رسید که از ده روزه راه هرکس آمده ظاهر گردید که در نلان شب عجبی نمود و از آسمان چنان نوری ظاهر گشت که هرگز بدان روشنی روز ندیده ایم ۰

دیگر مفت نفر با هم استاده شروع بگویائی و خواننده گی بنوعی نمودند که همه زنمی شد که یکی می خواند یا هر هفت کس ۰

دیگر قریب بصد تیر سر میدادند و معلق در هوا نگاه داشته می گفتند که هرگاه امر شود یکی از تیرها را آتش دهیم و حسب الامر شمع در دست گرفته تیر هوائی را که بر سر آنها قریب بصد گز بلکه افزون بود آتش میزدند و هر قدر تیر را حکم می شد در همان قدر آتش می گرفت ۰

دیگر پنجاه تیر پیکان دار رکمانی حاضر ساختند یکی از ایشان کمانرا بدست گرفت و تیر انداخت در هوا بلند رفته همانجا ایستاد تیر دیگر سر داد یا تیر اول بند شد همچنین چهل و نه تیر با هم بند کردند تیر آخرین از شست رها شد دیگر تیرها را از هم جدا ساخت ۰

دیگر بیست من گوشت و برنج و مصالح در دیگ انداخته آب نیز دران کردند و اصلا آتش در زیر اجاق نبود دیگ خود بخود در جوش آمد و بعد از ساعتی سر دیگ را وا کردند قریب بصد لنگری طعام برآوردند و بخورش مردم دادند ۰

دیگر فواره بر زمین خشک نصب کرده سه بار بر دور آن گشتند فواره یکبار بجوش آمده قریب بده در عه بلند شد و هر لحظه برنگی دیگر آب از فواره می جوشید و گل افشان نیز می شد و آب فواره که بر

زمین می ریخت زمین تر می شد قریب یک ساعت نمی گذشت که فواره دوخوش بود چون فواره برداشتند آب هیچ جا پیدا نبود و باز فواره بر زمین نصب کردند در پنج رتبه از یک سر فواره آب میریخت و از سر دیگرش شرار افشان می شد قریب دو گهری تماشا کردند *

دیگر یک نفر از پتان استاده شد و نفر دیگر بالای آن هر کدام ایستاده و همین قسم شصت نفر بالا بالای هم ایستادند یکی آمده با شخص اولین را مع دیگران برداشته چسپید و نفر اولین قوت کرده خود را از دست اورهانید و بنیاده و نه نفر را برداشته درمیدان گردید *

دیگر آدمی آوردند و یک یک اعضای آن را جدا کرده بر زمین انداختند اعضای او افتاده بود باز چادری بر کشیده یکی از بازیگران اندرون چادر رفته بعد از ساعتی برامد چون پارچه را برداشتند آن شخص صحیح و سالم اعضا برخواست گویا هرگز زخم بر بدن نبود *

دیگر کلاوه ریسمان آورده سر ریسمان گرفته کلاوه را در هوا بلند افگند کلاوه از نظرها ناپدید گشت و تاری بنظر می آمد یک نفر از انها یراق بسته حاضر آمد و گفت دشمنان من آمده در هوا ایستاده و سر ریسمانی که این طرف نمایان بود گرفته براه ریسمان بر آسمان عروج کرد چندانکه از نظر تماشاییان غائب گشت بعد ساعتی از تار ریسمان قطرهای خون چکید و بعده بدفعات تمام اعضای بدن و سر او و یراق بر زمین افتاد دران حال زنش از پرده بیرون آمده اعضای شوهری را جدا جدا دیده نوحه و گریه کنان اجازت ستی شدن یعنی سوختن با لاش شوهر مرده خود گرفت و آتش افروخته با اعضای شوهر خاکستر گردید ساعتی نگذشته بود که آن شخص بهمان طرز با یراق از بالای آسمان براه تار ریسمان فرود آمده کورنش بجا آورد و گفت با اقبال بادشاه بر دشمنان ظفر یافته آمدم و اعضا که فرو ریخته از دشمن بود چون بر حقیقت روحهٔ خود اطلاع یافت ناله و فریاد بنیاد نهاد و بیاران گفت زن مرا پیدا کنید والا خود را در آتش انداخته سوخته خاکستر می شوم و برای سوختن مستعد گردید درین اثنا زن او حاضر آمده گفت ای شوهر خود را مکش که من زنده ام *

دیگر کیسه آورده افشاندند هیچ چیز دران نبود بعد آن دست درون کرده دو خروس برآوردند خوشرنگ و کلان و هر دو خروس را بجنگ درآوردند هرگاه این خروسها بالهم می زدند از بال آنها شرر افشان می شد و یک ساعت نمی گذشت که هم در جنگ بودند چون پرده بر روی خروس کشیده برداشتند کبک رنگین نمودار شده بنیاد خوشخوانی و قهقهه بنوعی نمود که گویا در دامن کوهستانند باز پرده درمیان گذاشته چون برداشتند دو مار سیاه کفچه دار بودند بشت آنها قرمزی دمنها باز و کفچهٔ سر از زمین برداشته بهم گر پیچیدند و مست شده افتادند بعده غائب شدند *

دیگر بر زمین حوضی کندند و گفتند که سقایان از آب برسازند چون برگشت بروده بر روی آن کشیده برداشتند آب بمرتبهٔ پنج بسته بود که فیلان بران گذشتند و هرگز شکسته نشد *

دیگر دو خیمه روبروی هم بفاصلهٔ یک تیر انداز استاده کردند اول لاداس خیمه برچیدند و گفتند بهبینید که در خیمه چیزی نیست و خیمه خالیست بعد ازان یکی در خیمه رفت و دیگر داخل خیمهٔ دیگر شد و گفتند که از جانوران حرنده و پرنده هرچه بفرمایند ازین خیمه بیرون آورده بجهتانیم حکم شد که شتر مرغ را بر آرند فی الفور ازان خیمه ها دو شتر مرغ بیرون آمدند و با یکدیگر جنگ کردند مجملا ازین هر دو خیمه هرجانوری را که نام می برند بازیگران حاضر می ساختند *

دیگر طشت بزرگ از آب برساختند و بر زمین گذاشتند یکی از انها گلی در دست داشت گفت که بهر رنگ

نومایند بهمان رنگ درآب فرو برده برآورم گل زرد بود مرآب انداخته برآورد نارنجي شد و همین به گل را صد بار درآب انداخته مربار برنگ تازه ظاهر ساخت همچنین کلاوهٔ ریسمان سفید دران آب فرو برد سرخ شد دیگر بار زرد برامد همچنان هر مرتبه که آن ریسمان درآب انداخت مربار برنگ دیگر برآورد ۰

دیگر قفس چهار بهم آورد یکطرف که نمود بلبل خوش آواز دران قفس نمود طرف دیگر قفس که نمودند دران مرتبه جغت طوطي سبز از طرف سوم جانوري سرخ رنگ از طرف چهارم جغت کبک مشاهده گشت ۰

دیگر قالي کلان بیست درعي گستردند خوش طرح و رنگین چون آن قالي برگردانیدند پشت او روي شد و روي پشت اما رنگ و طرح دیگر اگر صد بار مي گردانیدند مربار پشت رو مي شد و روي پشت و طرح دیگر نمودار مي گشت ۰

دیگر آفتابهٔ کلان پر آب کرده آبش را تمام و کمال ریختند چون باز آنرا درست داشته و آرون نمودند ازدهنهٔ آن آتش ریخت همچنین چند مرتبه آب و آتش ازان برآوردند ۰

دیگر جوال کلاني آوردند آن جوال درسر داشت تربوز کلان برآوردند و ازین سر جوال تربوز اندرون انداختند و ازان سر انگور صباهي و کشمش برآوردند همچنین چند مرتبه انواع میوه ازین سر جوال انداختند و ازسر دیگر میوهٔ دیگر برآوردند ۰

دیگر از انجماعه نفرے ایستاد و دهن باز کرد سو مارے از دهن او بیرون آمد و نفر دیگر سر مار گرفته برکشید قریب بچهار درعه مارا ازدهن او برآورد بهمین آیین تا بیست مار از دهن او برآورد و مارها را برزمین رها کرد و آن مارها با یکدیگر جنگ نمودند و باهم پیچیدند ۰

دیگر آیینهٔ برآوردند و یک گل در دست گرفتند آن گل در آیینه مربار برنگ دیگر مي نمود ۰

دیگر ده مرتبان خالي برآوردند و همه کس دانسته کرد که سر تمامي خالیست بعد یک کسري مرتبانها برداشتند یکي برآو عسل و دیگرے برازسرکه و همچنان از هریکي شیریني دیگر و آن شیرینیها را اهل مجلس خوردند بعد ازانها حقیقه باز مرتبانها آوردند همه خالي بنوعي بود که گویا کسي آنها را پاک شسته ۰

دیگر کلیات سعدي شیرازي آوردند و یکیهٔ گذاشته چون برآوردند دیوان حافظ برامد آنرا چون یکیسه کردند دیوان سلمان ساوجي برامد باز چون درکیسه نمودند دیوان انوري برامد همچنان چند مرتبه کتاب را درکیسه کردند و هر مرتبه دیوان دیگر برآوردند ۰

دیگر زنجیر بقدر پنجاه درعه آورده بهوا انداختند آن زنجیر درهوا راست ایستاد که گویا زنجیر بجائي بند است و سنگي آوردند آن سنگ زنجیر گرفته بالا رفته ناپدید گردید همچنین پلنگ و شیر و بعضي جانوران دیگر زنجیر را گرفته بالا رفتند و ناپدید شدند بعد آن زنجیر را بزیر آورده درکیسه کردند ازان سنگ و جانوران اثرے ظاهر نگشت که کجا رفتند و چه شدند ۰

دیگر لنگرے آوردند پر از زیتون و گوشت لذیذ بود باز سرپوش بر سر لنگرے گذاشتند چون برداشتند لنگرے پر از قبولي پر کشمش و بادام و پسته بود یا زسرپوش بران نهادند این مرتبه پر از کله و پاچه بود همچنین چند مرتبه سرپوش گذاشتند و برداشتند مربار خوردني تازه بنظر مي آمد ۰

یکي از انها انگشتري یاقوتي آورد و در انگشت کوچک خود کرد باز از انگشت کوچک برآورده بانگشت دیگر کرد الماس گردید باز انگشت دیگر انداخت نگین فیروزه گشت ۰

دیگر بیاضي تمام از کاغذ سفید حاضر کردند و بدست پادشاه دادند غیر از کاغذ سفید ساده بنظر درنیامد و بعد آنکه باز دیدند اول ورق سرخ افشان و لوح برگ زبان ساخته نمودار گشت ورق دیگر باز کردند ورقه

کاغذ آسمانی ایشان کرده و بر صفحه صورت مرد و زن برابر هم کشیده بودند بسیار رها کیزه ورق دیگر باز کردند رنگ زرد در کمال هموارے ایشان کرده نمونهٔ شیر و گاو بنظر درآمد ورق دیگر که باز کردند رنگ سبز ایشان کرده نمونهٔ باغی و درختان سرو بسیار و گلهای بیشمار شگفته و عمارتی درمیان باغ بود ورق دیگر که برآوردند رنگ کاغذ سفید و مجلس رزمی کشیده بودند که دو سردار با یکدیگر در جنگ و جدل اند مجملا در هر ورقی که باز میکردند رنگ کاغذ غیر مکرر و صورت نو و مجلس تازه بنظر می آمد ۰

القصه در روز و شب بازیگران جادوکار و نادره کاران سحر کردار نیرنگ طراز دشاه بودند پنجاه هزار روپیه رعایت فاخره مرحمت گردیدو همچنین شاهزاده خرم شاهجهان و دیگر شاهزادها و امرا انعامها نمودند بجمعه قریب دولك روپیه بآنها رسید این احوال را جهانگیر خود هم در کتاب جهانگیرنامه که بقلم و انشای خود نگاشته مفصل مرقوم ساخته فقیر از کتابیکه استنساخ نموده در انجا چنین نوشته اند اگرچه معقول نیست والعهدة علی الراوے ۰

ذکر دربیان تسخیر کانگره که مقدمهٔ فتح کوهستان پنجاب است

در اوائل سال سیزدهم جلوس شیخ فرید مرتضی خان میر بخشی با لشکرگران برائے تسخیر قلعهٔ کانگره متعین شد راجه سورجمل پسر راجه با سو که بعد فوت پدرش بمنصب دو هزاری سرفراز گشته بود همراه میر بخشی تعینات گردید راجه سورجمل بمقام ناسازی و فتنه پردازی درآمده با شیخ طریق مخالفت و منازعت پیمود و شیخ صورت حال او را بدرگاه نگاشت راجه بحدمت شاهزاده خرم ملتجی گشته سوے مزاجی شیخ نسبت بحال خود معروض داشت مقارن این حال مرتضی خان بفضاے الهی فوت نمود راجه سورجمل حضور طلب شده همرکاب شاهزاده بمهمدکن رخصت یافت و مهم کانگره موقوف ماند بعد ازانکه ممالک دکن مفتوح گشت و شاهزاده ازان طرف معاودت فرمود راجه سورجمل بوسائل امرا بخدمت شاهزاده متعهد تسخیر قلعهٔ کانگره گردید و شاهزاده از پادشاه اذن گرفته لشکرگران بسرکردگی راجه سورجمل متعین فرمود و محمد تقی بخشی سرکار خود را نیز همراه او کرد بعد رسیدن در کوهستان راجه را با محمد تقی نیز صحبت در نگرفت چون این معنی بسمع شاهزاده رسید محمد تقی بخشی را طلب داشته عوض آن راجه بکرماجیت برهمن را که یکی از عمدهٔ هاے سرکار شاهزاده و دلاور و رزمی ممتاز بود با مردم دیگر متعین فرمود از طلیدن محمد تقی و متعین شدن راجه بکرماجیت راجه سورجمل فرصت را غنیمت دانسته بصراحت بغی و رزید و با لشکر شاهزاده جنگ کرده سیل صفی بارمه را که از عمدهٔ ها بود مع چندے از برادرانش بکشت و دست تعدے دراز کوده بر کنه هاے دامن کوه و محالات خالصهٔ شریفه که در برکنهٔ بنبانه و کلانور است غارت کرده محمد رین اثنا چون راجه بکرماجیت نزدیک در رسید راجه سورجمل تاب نیاورده مخلص گشت و باندك زد و خورد قلعه نیز مفتوح شد راجه سورجمل راه فرار گرفته خود را در شعاب جبال در کوهاي دشوار رکن ارکشید جگت سنگه برادر خرد راجه سورجمل بمنصب چهارصدے تعینات بنگاله بود چون راجه سورجمل مصدر چنین حرکت گردید مطابق تجویز راجه بکرماجیت شاهزاده دست بادشاه التماس کرده جگت سنگه را از بنگاله طلبداشت و بعد از آمدن او را بمنصب هزارے ذات و پانصد سوار و خطاب راجگی سرفراز فرموده بملك موروثی رخصت نمود و بموجب حکم بادشاه در همراکه مسکن راجه سورجمل

است شهرے موسوم بنورپور پدام نورجهان بیگم آباد گشت وراجه جگت سنگه پسر وتسخیر کانگره بوقوع
راجه بکرماجیت متعین شد کانگره قلعه ایست قدیم بر دوست شمالي لاهور در میان کوهستان بوست در سه
برج و هفت دروازه دارد درون آن یک کروه و پانزده طناب طولست ودو کروه ودو طناب ارتفاع و یکمیل و
چهار درعه عرض ودو حوض یعني تالاب کلان درون اوست تاریخ اساس آنقلعه هیچکس نمیداند ودر هیچ
نسخه هم نه نوشته اند وهیچ یکي از فرمانروایان دهلي تا عهد اکبر پادشاه باوصف یورشهاي متواتر
مفتوح نکرده ؛

القصه راجه بکرماجیت محاصره نموده راه رسد غله وجمیع مایحتاج مسدود ساخت ومشیت ایزدے هم
بتسخیرش رفته بود ذخائر قلعه بآخر رسید واندکي که ماندران کرم افتاده ازکار رفت قلعه نشینان چهار ماه
ملف ها ے خشک جوشانیده خوردند چون نهایت عسرت روے نمود وکار بهلاکت کشید بماچار راجه
قلوکچند امان خواسته مقالید قلعه پیش راجه بکرماجیت فرستاد وبرساعت راجه جگت سنگه بعد اغلبهد
درمیان آمده ملازمت کرد وغره محرم سنهٔ پانزدهم جلوس مطابق سنهٔ یکهزار وسي ویک هجري روز شنبه
درعهد سلطنت جهانگیر مفتوح گشت وراجه بکرماجیت مورد انعام عنایات پادشاهي گردید ؛

ذکر در بیان نهضت موکب والا
بعد سپرکانگره بکشمیر دلپذیر

جهانگیر پادشاه از دارالخلافه اکبرآباد نهضت نموده چون متصل موضع تلواره رسید امتدادالدوله برخصت
حق پیوست وقریب بموضع مذکور برلب دریاے بیاه علی قلی خان گردپل وعمارت عالي برسر مزارش تعمیر
یافته ومحال جاگیر واسباب امارت وتماشي نقش وحفش آن مغفوربدختر اونورجهان بیگم مرحمت گشت
وپادشاه ازانجا متوجه پیشتر شد چون راه کهسار وکوپوداے دشوارگذار بود اردوے بزرگ را دوزخي
سیسه گذاشته با جمعي از مخصوصان واهل خدمات متوجهٔ سرکانگره گشت وازسیسه بچهار منزل ساحل
دریاے کنگا مضرب خیام والا گشت راجه حسینه که بیست وپنج کروهي کانگره واقعست درکوهستان
صعب ترین زمیداران است وگاهي بفرمان روایان دهلي روي نمایش نیاورده برادرخود را باپیشکش لائق
حضور پادشاه فرستاده ؛

بالجمله پادشاه برفراز قلعهٔ کانگره تشریف برده تماشا فرمود وبانگ نماز وشرائط اسلام بتقدیم رسید
وحکم شد که مسجدے عالي تعمیر نمایند بعد مشاهدهٔ قلعه دربهون که پایان قلعه واقعست آمده در
زیر چترکلاني که بربت بندے از زمان پانڈوان نشان میدهند ومعلوم نیست ازکدام فلزاست ومیگویند
که چنان تعبیه بکار رفته که آن چتر خود بخود دائم برگرد سرآن پیکر بجاده رخوکت وسرگردانست چترے
خرد ازطلا ساخته کرده چند روز بسیر وشکار آن زمین اشتغال داشته ازانجا بتماشاے جوالا موکهي توجه
نمود آن مکانیست دوازده کروهي کانگره زیر کوهي کلان که سر بفلک کشیده دارد ودران مکان شبانه روز از
زمین رودیوار وما آتش خود بخود زبانه میزند بعضي گمان کردند که دران جا کان گوگرد است وشعله هاے
آتش ازآن پادشاه قلیل الادراک در تحقیق نشسته حکم بکندن زمین نمود وآبها پاشیدند چون بوے گوگرد
نشنید وآتش منطفي نگشت ازعجائب وکرامت شمرده وبنا مادر حجرات که بکندن منهدم شده بود تعمیر
نمود وبه اراضل بمتانت آراست ودر حواشي آن مکان عمارات دلنشین درست کردگویند سلطان فیروزشاه

نمرود را ایام سلطنت خویش بتسخیر کاشکر متوجه شده بود در حوالا موکهي رفته زمین کاویدن نمرود که چیست مانا قصهٔ معاودت بهند بشنو ایشان ترسیده تا بدانند که این شعله ما پیش او حکم شرارهٔ دارد مهمل تعجب و مطلقاً کرامت بمردم آنجا و ارباب عقول نمي شود بلکه اگر شعله نزد جاي تعجب و حیرت است ولکن الله یهدي من یشاء الی صراط مستقیم ٭

خلاصه پادشاه از شیر و شکار آن سرزمین و تماشاے آن اماکنه بغایت مسرور شده متوجه کشمیر گشت اگرچه در راه کشمیر بسبب نشیب و فراز زوایا معوبتي کشید و دشوارے کل رجال و کثیر و ما برطبیعت آسایش طلب او دشوار آمد اما بعد نزول در کشمیر و مشاهدهٔ بهار آنجا که کوه و صحرا پر از شقایق و ریاحین و هر طرف جوے ماے دلجو و آبشار و چشمهٔ ماي شیرین بود بغایت محظوظ شد در زمان بودن بان خطهٔ دل پذیر و روزے سلطان شجاع پسر شاهزاده خرم درد ولت خانه بازي طفلانه میکرد اتفاقاً بازی کنان بطرف دریچهٔ جانب دریا رفته بمجرد رسیدن سر نگون بزیر افتاد قضارا پلاسي تهکرده بود زیرد بزمین افتاد با آنکه از هفت درجه بزیر افتاد آسیبي بدنش نرسید پیش ازان جهار ماهٔ جونك رائي منجم گفته بود که سلطان از جاے بلند خواهد افتاد اما آسیبي باو نخواهد رسید از وقوع اینمعني صد بات وحیرت بسیار بعمل آمد و جونکرا ے مورد آفرین گشته باضافهٔ مواجب و انعام سرفراز گردید پادشاه بعد سیر کشمیر معاودت بهند و ستان فرمود چون از مرض ضیق النفس بپادشاه ظاهر گشت و رفته رفته باشدت کشید هواے هند و ستان را با مزاج خود سازگار نمید انست بنا بران از سنهٔ شانزدهم جلوس هرسال اوائل بهار بکشمیر میرفت و در ایام زمستان معاودت بهند و ستان میکرد ٭

ذکر ربیان بغی شاهزاده شاه جهان

ماجراے احوال شاهزاده خرم ملقب بشاه جهان برین نمط است که در سال دوم جلوس جهانگیر پادشاه بمنصب هشت هزارے ذات و چهار هزار سوار سرفراز گشت بعد ازانکه در سال هشتم صبیهٔ میرزا ابوالحسن مخاطب بآصفخان پسر اعتمادالدوله در عقد نکاح شاهزاده در آمد و بمناسبت وصل مخاطب گشت بمنصب ده هزارے ذات و شش هزار سوار ترقي نمود و پس از چند گاه منصب پانزده هزارے ذات و هشت هزار سوار عطا گردید و هرگاه فتح مهم ولایت رانا نموده پسرش را بحضور آورد منصب بیست هزارے ذات و ده هزار سوار و شاه خرم خطاب یافت پس ازانکه بر مهم دکن متعین شد خطاب شاهجهان و منصب سي هزارے و بیست هزار سوار یافته همیشه مورد عنایات بادشاه و نورجهان بیگم بپاس خاطر بادشاه و هم بنا بر رضاجوئي برادر خود آصف خان که شاهجهان داماد او بود در زیاد مدارج شاهجهان مي کوشید بعد ازانکه صبیهٔ نورجهان بیگم که از صلب شیرافگن خان بود در حبالهٔ ازدواج سلطان شهریار برادر زادهٔ جهانگیر پسر شاهزاده دانیال درآمد نورجهان بیگم که جمیع مهام سلطنت بقبضهٔ اختیار او بود جانب دارے داماد خود سلطان شهریار پیش نهاد خاطر ساخت شاهزاده شاهجهان بعد ازانکه از مهم دکن معاودت نموده بادون رسید با عتماد اوضاع سابقه بر گنهٔ دهولپور بجاگیر خود خواسته گماشتهٔ خود متعین گردانیده پیش از رسیدن عرضداشت شاهجهان نورجهان بیگم آن پرگنه را بجاگیر سلطان شهریار و تنخواه کرده شریف الملک گماشتهٔ سلطان شهریار را بران پرگنه متعین نموده بود هردو گماشته دران پرگنه با یکدیگر دراویختند و شریف الملک زخم تبر از دست چپ کور گشت بدین جهت طرف آشوب دیگر سراے سلطاني پرخاست و منجر بمفسدهاي

عظیم گردید شاه زاده مرخص گشت متعین جزو بیاز حضور ارسال داشته افضل خان دیوان سرکار را فرستاد که بهر وجه مبادا رشورش فرو نشاند بدان نشان نخواستند که رفع فساد گردد بلکه در اندیشه شورش افزایش بیش نهاد همت ساخته خاطر بیگم را از مراد رسے مثل آصف خان با تمام آنکه جانب دار شاهجهان است برگردانیدند و بر این صرافت آوردند که مهابت خان را که آصف خان دشمن و از شاهجهان نورا اندیشناک دارد از کابل طلبیده شاهزاده و آصف خان را بدست از دلیل باز گردانند بنابرین تمهید مهابت خان را بحضور طلبیدند و مناشیر مطاعه درین خصوص بنام او صدور یافت او مرادرسے معروض داشته بحضور نیامد در آخر صریح نگاشت که تا آصفخان در حضور است آمدن من سهل نخواهد شد اگر فی الواقع مرا نداختن شاهجهان منظور است آصف خان را بصوبهٔ بنگاله بفرستند تا من بحضور رسیده بتقدیم خدمت بحکم بادشاهی بپردازم بادشاه برطبق عرضداشت مهابت خان آصف خان را به بهانهٔ آوردن خزانه بطرف اکبرآباد متعین نمود و امان الله پسر مهابت خان را منصب سه هزاری ذات و دو هزار سوار سرفراز نموده فرمان فرستاد که او را بپایه در کابل گذاشته خود متوجهٔ آستانه بوس گردد بعد این فرمان مهابتخان از کابل در حضور رسید و سال جاگیرات شاهجهان از میان دوآب وغیره تغیر کشته بجاگیر سلطان شهریار تنخواه گردید شاهجهان باستماع چنین اخبار از مالدون عازم حضور بدرگشت و بادشاه بمجرد اطلاع این عزیمت از لاهور باکبرآباد نهضت فرمود و از فتنه سازی کوته اندیشان و اغوای نورجهان بیگم درین کبرسن و ضعف بیماری باچنان فرزند اقبال مثل خود که غیر از طاعت و فرمان برداری امرے دیگر در خاطر نداشت برسر ستیزه آمد درین حال اکثر امرائے حضور بانهاء ارسال رسل و رسائل بطرف شاهجهان ماخوذ شدند و بعزل منصب و جاگیر معاتب گشتند و درین موسم مهابتخان مدار المهام بود بعد نهضت از لاهور افواج قاهره بپرسر شاهجهان متعین گردید و شاهجهان بعد رسیدن در اکبرآباد از استماع خبر آمد آمد بادشاه بکوتلهٔ میوات شتافت و از انجا پسر خانخانان را جه بکرماجیت را دیگر امرائے خود را روبروے افواج بادشاهی که برو متعین شده بود فرستاده خود نیز مستعد شد عساکر طرفین باهم آویختند و هنگامهٔ جدال و قتال گرم گردید لشکر شاهزاده غالب آمده صورت ظفر روے نموده بود اتفاقا در موقعهٔ کارزار بندوقچی نیم جان افتاده و بندوق تیر بندوقچی آتش افروز در دست داشت را جه بکرماجیت که جنگ مردانه کرده دلیرانه بر لشکر بادشاهی حمله آورده بود نزدیک بان بندوقچی نیم جان رسید قضا را فتیله بر بندوق رسید و تیر آن از سینهٔ را جه بکرماجیت گذشته او را از جان گذرانید بمجرد ملاکت او لشکریان را دل از دست رفت و شکست بر لشکر شاهزاده افتاد شاهجهان بمشاهدهٔ این حال پاے ثبات افشردن محض جهالت و سفاهت شمرده بناچارے از میدان عطف عنان نموده بجانب مالدون روان گردید بادشاه باستماع این فتح متوجه اجمیر شده سلطان پرویز را که درین نزدیکی از پشنه در حضور رسیده بود بامها بتخان و را جه پرسنگه دیوبوند یله و را جه گج سنگه را ٹهور و را جه جیسنگه کچهواهه و دیگر امرا که همگی چهل هزار سوار فوج بود بر سر شاهجهان متعین فرموده والیقی شاهزاده پرویز و مدار این مهم بر مهابتخان مقرر گشت چون افواج بادشاهی نزدیک بقلعهٔ مالدون رسید شاه جهان رستم خان را با افواج خویش بمقابلهٔ مخالفان فرستاد و رستم خان طریق بیوفائی پیموده خود را بمهابت خان رسانید ازین معنی توزک جمعیت شاه جهان زیاده تر برهم شد و مالدون در مالدون صلاح ندیده از آب نربدا گذشته با سیور رسید دران وقت خانخانان که همراه شاهجهان بود خطا مرگشت که مبادا خانخانان مکاتیب می نویسد و ارادهٔ رفتن دارد او را با دارابخان پسرش قید کرده و در آسیر بعضی حرم و اسباب زیاده تی گذاشته به برهان پور آمد خانخانان که نظر بند بود بدیها نهٔ ملح و آشتی از شاه جهان رخصت گرفته

بمهابت خان پیوست و نیز اکثر مردم جدائي گزیدند بحسب ضرورت شاهجهان در حین شدت باران از برهانپور
روانه شده براه گوالکنده و بندر مچهلي پتن بطرف اوریسه و بنگاله رامي گردید چند منزل که در حدود گولکنده
مجرفت نصب الملک والي آن ولایت از راه مردمي پیشکش نقد و جنس و غله و میوه فرستاد سلطان پرویز چند
منزل تعاقب نموده به برهانپور گشت چون خبر رفتن شاهجهان بطرف بنگاله بپادشاه رسید شاه زاده سلطان
پرویز و مهابت خان را حکم رفت که باجمعیت خود بطرف پتنه بروند و من راه شاهجهان شوند و خانخانان را
با کبرآباد مقرر نموده خود بدولت متوجه کشمیر شد و شاهجهان بعد رسیدن دراوتهٔ بسه و آنجا دو باندک
جنگ اولا قلعهٔ بروان گرفت بعد آن قلعهٔ اکبرنگر را محاصره نموده جنگ بسیار کرد و ابراهیم خان صوبه دار
وعابد خان دیوان و دیگر بندهاے پادشاهي کشته شدند شاهجهان آن قلعه را گشاده متوجه ڈهاکه گردید
و چهل لک روپیه نقد سواے اقمشه و فیل و دیگر اجناس از اموال ابراهیم خان بضبط درآمد و اعظم بیگ
خان برادرزادهٔ ابراهیم خان که در ڈهاکه بود بیچاره شده بملازمت شاهجهان رسید تا این مدت دارابخان
پسر خانخانان در فیل بود در پتنولا شاه جهان او را سوگند داده از قید خلاص کرد و صوبه دارے بنگاله باو
مرحمت نموده خود به پتنه رسید و از ین جا عبد الله خان را با له آباد و دریا خان را با اورحصت کرد
عبد الله خان بزور شمشیر و قوت مردانگي الهآباد را متصرف شد چون زمینداران بنگاله که نوازه همراه
شاهجهان آورده بودند بعد رسیدن در پتنه مع نوازه گرفته رفتند شاه جهان در جنگل حصاري از گل ساخته
استحکام داد همدرین اثنا شاهزاده پرویز و مهابت خان با لشکر بسیار در رسیدند و بدفعات جنگ روي
داد راجه بیم پسر را با کرن که سردار لشکر شاهجهان بود در معرکه کشته شد ازین جهت هزیمت در لشکر
شاه جهان افتاد و غمرا زورچیان و عبد الله خان هیچکس نماند شاه جهان بمقتضاے شجاعت ذاتي دل بر
مرگ نهاده اسپ برانگیخته اسپ سوارے چون زخمي گشت عبد الله خان جلوگرفته شاه جهان را از معرکه
برآورد و ازان اسپ فرود آورده براسپ خود سوار کرده بجانب پتنه برد چون افواج بادشاهي نزدیک پتنه
رسید شاه جهان بودن در انجا را صلاح ندیده در اکبرنگر آمد چون دران سال که نوزدهم از جلوس بادشاه
بود سلطان مراد بخش قدم در عالم وجود نهاد او را با والدهٔ او در رهتاس گذاشته متوجه بیشتر شد و دارابخان
پسر خانخانان را که سوگند داده از قید خلاص و بصوبه دارے بنگاله اختصاص داده بود مرجند طلب داشت
مدار المهام رمیان آورده نیامد زن و پسر او را که بطریق یرغمال با خود داشته بود بسبب طیور ابن مذرش
را در قلعهٔ رهتاس فرستاد و پسر جوان او را بقتل رسانید و بسبب غلبهٔ لشکر بادشاهي بودن در ولایت بنگاله
صلاح وقت ندانسته برا میکه آمده بود از بنگاله باز بدکن برگشت و در اثناے راه بمودن شاهجهان سلطان
مراد بخش مع والدهاش بحضور شاهجهان رسید چون رسیدن شاه جهان از بنگاله در دکن معروض بادشاه
گشت حکم رفت که شاهزاده پرویز و مهابت خان با لشکر همراهي بدفع شورش شاه جهان باز بدکن روند هر
دو کس حسب الامر از پتنه روانهٔ دکن شدند و دارابخان پسر خانخانان که از شاهجهان جدا گشته بلشکر
بادشاهي ملحق شده بود بموجب حکم بقتل رسید و خانخانان خود مقید گردید شاهزاده پرویز و مهابت خان
قطع مراحل نموده مرگاه در مالوه رسیدند شاه جهان بسبب رسیدن انواج فاهره بودن خود در دکن مناسب
ندیده با جمیر رفت و در انجا هم توقف ناکرده از راه جی سلمیر بصوب نهته آمده قصد ابران کرد و مرسد بصر
خود سلطان دارا شکوه و سلطان شجاع و سلطان اورنگ زیب را بدرگاه بدر فرستاد چون در نهته شریف الملک
کوتوال شاهزاده شهریار مقام داشت باستماع خبر آمدن شاهجهان جمعیت فراهم آورده توپ و تفنگ بر قلعه
نصب کرده متحصن گردید شاهزاده بدو قلعه منزل نموده چند روز بجنگ پرداخت و چندے از مردان

ذکر رسیدن مهابت خان در حضور و معذور گستاخی کردن و آصف خان را مقید کردن

چون ارادت الهی بران شد که چتر رحمتی بپادشاه برحمت امریکه از مطلع دور و بقا دارد زیب و زینت ظهور رسد یعنی مهابت خان که مصدر چنین خدمات عالیات و فرد دات شایان شده بود موجب انتباهی دولتخواهان بیگمر و آصف خان بی موجب مورد عتاب گشت و فدائی خان از حضور مامور گردید که مهابت خان را از شاهزاده برو برو جدا کرده بطرف بنگاله روانه نماید و اگر مهابت خان برفتن بنگاله راضی نباشد بحضور آید و حکم شد که خانجهان لودی از گجرات آمده بجای مهابت خان التالیق شاهزاده باشد و نیز حکم شد که زر خطیر مطالبهٔ سرکار بر ذمهٔ مهابت خان طلب است آنرا بمبلغیکه از مال جاگیر امرا بزور و زبردستی متصرف شده و وکلای آنها در حضور استعانه دارند و هم فیلان نامی که از بنگاله و آن حدود بدست آورده از و باز خواست نمایند درصورتیکه عذر و بهانه بسندی داشته باشد بحضور رسیده خاطرنشان دیوانیان نمایند چون فدائی خان از حضور دستوری یافته در مالوه رسیده احکام عالیه رسانید مهابت خان از شاهزاده برو برو رخصت گشته عازم حضور گردید و خانجهان لودی از گجرات بخدمت شاهزاده برو برو رسید مهابت خان بعد قطع منازل دریا بمیکه بادشاه بدولب دریا بقصد متوجه شکار گاه بود نزدیک اردوی معلی منزل نمود مهابت خان چون میدانست که طلب او بتحریک آصف خان و ارادهٔ اوست که بهر صورت این را ذلیل گرداند و هل از رود او برخورد اروان خواجه عمر نقشبندی را که داماد مهابت خان بود بادشاه حسب الالتماس آصف خان زبر تازیانه ماسے هل داد کشیده و سر برهنه دست برگردن بسته بی آبرو گردانید و آنچه مهابت خان باو داده بازیافت نموده بود و همچنین محسن برادرزن مهابت خان که کروری پرگنهٔ بیانه بود مقید گردید و زرهائے خطیر لزوم بازیافت شد مهابت خان باستماع این حالات بنا بر حفظ آبرو بخود پنجهزار سوار و خواه از گجرات و مالوه و بندیلکهند و غیره فراهم آورده بود تا اگر کار بجنگ بیرونی او کشد خان خود بصورتی مرتب سازد بسبب آنکه او با بصورت مردم با همه گرمیها داشتند بادشاه از خود بخبر بلا تامل بمجرد ورود نور اسعالب فرموده پیغام فرستاد که تا مطالبات بادشاهی بدیوان اعلی چنان تکمیل و مدعیان خود را خوشنود نگرداند و فیلان بنگاله بحضور نرساند بار یاب کورنش نخواهد شد و آصف خان بنا بر فرط غرور از شعور دور افتاده باز جواب داد که این عداوت باچنین مقتدر قوی جنگ و رکن السلطنه رفعت آهنگی چون منی را کار فرما گشته حال این آمد نش را بتامل پیش و بادشاه را تنها این طرف آب نداشته عود با عیال و اطفال و اموال و اثقال و جمیع حشم و خدم براه بجمر کشیها از آب گذشته آنطرف در بارفت و دیگر امرا هم با تفاق آصف خان همان طرف آب رفته خیمه ها زدند و گرد خیمهٔ بادشاهی غیر از تماشا گردیمه و حلقهٔ غرور ے کسی نماند

مرا بیت خان این اخبار را شنیده و تدبیر ساخت و دیرا بیخ جا رخواست سوار برای شکر خود سوار گشته بر سر پل آمد و معتمدان خود را در سر پل و سر راه گذاشته و پل را آتش داده تاکید کرد که احدی را برای آن طرف پل نگذارند و خود بر سر گردن بندی رفته سوار شده و سپاه را از آب گذشت و بادوصد راجپوت درون حصار خانه شادت و خانه عمل خانه را گشته بادرون رفت بزنهار ان حرمسرا این حقیقت را بعرض رسانیدند پادشاه از درون حرمسرا بر آمده بر بالکنی نشست مهابت خان پیشتر آمده کورنش بجا آورد و بر گوشه بالکنی دربان گردیده معروض داشت که چون یقین کردم که از دست آصف خان خلاصی من ممکن نیست دلیری کرده خود را در پناه حضرت پادشاه انداخته ام اگر مستوجب قتل و سیاستم نشان بدهد که در حضور بسوارم و راجپوتان مسلح دور سر آورده پادشاهی را فرا گرفتند و خود از چند کس خدمتگار در حضور حاضر نساختند پادشاه بی ادبهای مهابت خان دیده دور نبه دست حقیقت شمشیر کرده خواست که آن بی باک را بزنند حاضران بحضور التماس کردند که وقت حوصله آزمائیست از بن جهت خود دلیری نموده و در حضرت راجپوتان او اندرون و بیرون دولتخانه پادشاهی را فرا گرفتند مهابت خان بعرض رسانید که شوخ بدولت بر اسب سوار شوند و غلام در رکاب والا باشد و دران وقت اسب خود را پیش آورد پادشاه را بحضرت سلطنت رخصت نداد که بر اسب او سوار شود اسب سواری خاصه طلب داشته سوار شد چون دو تیر اندازه راه از دولتخانه اسب سواره رفت مهابت خان فیل حوصله در پیش آورده التماس کرد که درین هنگام سوار شدن بر فیل صلاح دولت است بالضرور بر فیل سوار شد مهابت خان یکی از راجپوتان معتمد خود را در پیش فیل ردو راجپوت عقب حوصله نشاند و هرکس از خواصان و خدمتگاران پادشاهی بر دیگ می آمد بقتل میرسید تا آنکه داخل حیمهٔ مهابت خان شدند و اینجا مهابت خان فرزندان خود را بدور پادشاه تصدق گردانید و خود دست بسته ایستاده التماس می کرد که موجب هنگر شود بجا آورد از انجا که شاه بی غم مست باده عشق و اسیر دام محبت نور جهان بیگم بود و لحظه بی او نمی آسود در خیال هم دمبدم یاد او داشت و همت بوصال او می گماشت مهابت خان نمیدانست که نور جهان بیگم را نیز باختیار خود آورد پادشاه را در بسر برده شامی آورد اما نور جهان بیگم دور زمان رفته پادشاه بجانه مهابت خان فرصت یافته آنطرف آب بمنزل آصف خان رفته بود و مهابت خان ازین معنی خود تاسف میکرد بهر کیف ان روز و شب خاقان بخان بمنزل شاهراه شهر بار کنار راتیل چون نور جهان آنطرف دریا صفوف آراسته تدارکها می دیدند پادشاه مقربان خان را نزد آصف خان فرستاده پیغام داد که جنگیدن از نیله اند یشی نیست و بجهت اعتماد انگشتری خاصه بدست او داد و روز دیگر آصف خان و خواجه ابوالحسن توجها آراسته قرار جنگ دادند و چون پل را کسان مهابت خان آتش داده بودند راه پایاب می جستند ابوطالب پسر آصف خان با چند کسان بهر حال از آب گذشت و اکثر همراهانش غرق شدند آصف خان درمیان آب رسیده بود که ابوطالب پیغام داد که دست خورده برگشت و آصف خان تمشا مدل پسر نیز از میان آب راه فرار پیموده و نور جهان بیگم فیل سواره از دریا گذشته بمردم تاکید عمده می کرد و جنگ درمیان بود دران حین نمر بر بارو سے یکی از هوشیاران بیگم که در عماری فیل با او نشسته بود رسید و بیگم را دست خود از بازو گرفته بر آورد و نزد یک فیل بیگم بسیارے از مردم بقتل رسیدند و فیل سواری بیگم زخم عمده برداشته بود شنا کرده از دریا گذشت تا گریز بیگم بعد از گذشتن دریا در خیمه فرود آمد و آصف خان با ابوطالب پسر خود و دو سه کس دیگر از انجا راهی شد و شبانه و رقطع مراحل نموده در قلعهٔ اتک بنارس که جاگیر او بود رفته متحصن گردید چون سطوت مهابت خان در دل او غالب آمد خواجه ابوالحسن را دیگر او را سوگند خلاف و شدا دارمهابت خان گرفته ملاقات کردند بعد از سه روز نور جهان بیگم در حضور پادشاه رسید و پادشاه

از ملازمان او خوش وقت شده ترسید و در پای برات کوی کرده با مهابتخان و راجه بتل داس ایشان را رخصت
واپس داشت همین که دیوانگی بیمار می رسید فرزند نامه را آصفخان و ابو طالب پسرش و میر خلیل الله و
میر میران را با جواهر و کمر دیگر بدست آورده فرستاد و آصفخان را دستگیر کرده بقلعه
رسانیدن و با دنیا هیچ کاری نمی توانست کرد *

بالجمله بعد فتح سیالت بن الملک تا پل نرول واقع شد راجپوتان که ما پیش استطلاع رفته بازی مهابتخان
بودند دلیرانه خود را بتیغ زنی و دلاوری می سپردند روزی جماعه راجپوتان با اهل یان پادشاهی گفت و گو
کرده بودند و خبر رسید که اصل یان همه یک جا شلاچنگ مرد انه نموده اند و قریب هشتصد راجپوت
ملتیغ گردیده اند این سخن بر اهل یان دشوار آمد و بمهابتخان و راجپوتان بدگمان شدند تا بدین بهانه
باعث این فساد خواجه نامبرادر خواجه ابو الحسن ربیع الزمان خویش را فرستاده چون رعایت مهابتخان
در میان بود شاه آنها را دستگیر کرده حواله کرده و مهابت خان آن مرد را بر مرد و امر بر منه کرده تا زوال خود
وی عزتی کرد اینده درنیافت نامعلوم است و از وقتی که با پادشاه ان همه گستاخی کرده بود همه کس جرئی یافت
و پادشاه بهر صورت رعایت خاطر مهابتخان می فرمود و هر چه نور جهان بیگم درخلوت میگفت پادشاه
با دان می کرد رعایت با مهابتخان اظهار می نمود و سرانجام میگفت که بیگم وصیت شاهنواز خان را با شان
عبد الرحیم که در عقد میرزا ابو طالب مخاطب بشایسته خان ولد آصفخان است فرمود تا دین قابل مباشر
نور جهان بیگم در فرو گرفتن جمعیت سعی داشت تا آنکه از قابل معاودت بهند وستان شد چون در دهلی
رسانیدن نزول واقع شد رایات اجتماع ملازمان پادشاهی شد پادشاه مهابتخان را برتبه خواجه ابو الحسن
عنایت خان پیغام فرستاد که بیشتر روانه گردد والا کار بجنگ خواهد کشید با لضرور مهابتخان بیشتر راهی
گشت بعد ازانکه از دریاے بست عبور کرد بزیانی افضل خان چهار حکم اصل یافت *

اول آنکه شاهزاده شاه جهان بصوبه تهته رفته است بتعاقبش شتافته مهم او با نصرام رسانند *

دوم آنکه آصفخان را با مرا مانش از قید برآورده بحضور بفرستند *

سوم آنکه طهمورث و هوشنگ پسران شاهزاده دانیال را که با و حواله شده بود روانه حضور نماید *

چهارم آنکه لشکرے بسرکردگی خانخانان مامور است و تا حال بملازمت نرسیده حاضر گردانند *

درصورتیکه از فرستادن آصفخان و دیگر احکام عدول نماید فوج مرهٹه مامور شده بسراغ خواهد
رسانید افضل خان رقمه احکام مطاعه بمهابت خان یکیک گزارش نموده مهابتخان پسران سلطان دانیال
را حواله سپرده اظهار کرد که بموجب حکم والا روانه تهته می شوم و آصفخان را خلاص می نمایم اما خود
دارد که بعد خلاصی آصفخان مبادا یکمرا زرے عداوتیکه دارد نوعی با مرزمن متعین کند درین صورت
امید وار نیستم که هرگز از لاهور بگذرم آصفخان را خلاص کرده روانه حضور نماید افضل خان ازینش
مهابتخان آمده پسران شاهزاده دانیال را از نظر گذرانید و آنچه مهابت خان گفته بود مفصل بعرض رسانید
چون مکرر از پادشاه افضل خان حکم شد که حضوریت تو درین است که آصفخان را خلاص کنی والا بدست خواهی
گشید ناچار مهابت خان بموجب حکم والا عمل آورده آصفخان را خلاص کرده معذرت خواست و بعهد و
سوگند ها خاطر خود را تسلی داده آصفخان را مرخص ساخته با مرا مانش بحضور فرستاد لیکن ابو طالب پسر او را بحسب مصلحت
روزے چند تامل نموده روانه تهته کرد بعد ازانکه مهابتخان بسمت تهته عزیمت کنار دریا اتفاق
افتاده بعد چند روز نامه ابو طالب و خواجه ابو الحسن و ربیع الزمان دامادان او را عذر داخواسته روانه حضور نمود

رستم بمنزل روانه تخته گشت پیش از رسیدن او رایات دولت شاهزاده شاهجهان از تخته کوچ کرده بطرف دکن معاودت نموده بود چنانچه ما بقائع گوشمال و مهابت خان بعد رسیدن در تخته بدین حکم بادشاه روبهندوستان آورد و آثار بغی از ربقهٔ ضمیر منیر پادشاه فوجی برسرار متعین نمود رجا نثاران عدل الرحیم که از دست مهابت خان زخمهائے کاری برجگر داشت بالتماح و اقتراح مهم او بر ذمهٔ خود گرفته رخصت شد رمجال ما گیر مهابت خان رمورچه داری اجمیر تفاتان مرحمت گشت جانثاران بعد قطع مراحل در اجمیر رسید رمهابت خان که بعزم معاودت از تخته بسمت اجمیر رسیده بود تاب جنگ نیاورده در شعاب جبال ملک رانا اقامت ورزید جانثاران در سمت دهنهٔ بیست و یکم جلوس بعزم قتال درد و سالگی بجوار رحمت ایزدی پیوست رمهابت خان ازانجا براه اجمیر متوجه درگاه معلی شد و اخلاص نخلصت شاهجهان ارسال داشت رمنشور مشتمل بر آنکه در جواب مطلب او سادگشت بجناح استعجال در جو بر رسید رملازمت شاهجهان مشرف گشته مورد انواع مراحمات گردید این معنی عرض پادشاه رسید جانثاران لوای بخطاب سپه سالاری رتعویض داری دکن سرافرازی یافت رمن قبل او را باشاره شاهجهان معاربه و مجادله ماند

در بیان رحلت جهانگیر پادشاه بعالم بقا

در سال بیست و دوم جلوس جهانگیر پادشاه مطابق عادات متوجه کشمیر شد و بعد از رسیدن آنجا بیماری ضیق که لازم داشت استیلا یافت و ضعف و ناتوانی روز بروز زیاده شد در اوائل زمستان رایت مراجعت برافراشته چون دو منزل بیوم گله بنشاط شکار اشتمال و رزید دران سرزمین در ته کوه نشیمنی اتفاق نشد رق اندازی ترتیب یافته مقرر بود که چون زمینداران آهوان را رانده بر تیغهٔ کوه برآورند و بنظر درآید پادشاه خود بندوق بر اوند از دو همین که زخم بآهو میرسید از سر کوه جدا شده معلق زنان بر زمین می افتاد درین روز یکی از بیادهائے آن مرز بوم آهو را رانده آورد آهو برمرتفعهٔ سنگی ایستاد اما خوب بنظر در نمی آمد بیاده مذکور خواست که بیشتر آمده آهو را ازان مکان پیشتر راند بمجرد رسیدن در انجا باش لغزیده دست بجوتگه زد قضا را بوته کنده شد و آن پیاده اجل گرفته از ان کوه عالی معلق زنان بر زمین افتاد و استخوانش خرد شکست و اعضایش از هم گسیخته جان بحق تسلیم کرد بمشاهدهٔ این حال مزاج پادشاه نهایت ملول و خاطرش بسی مکدر گردید تورک سکر کرده بدل و لخانه آمد ازان ساعت قرار و آرام از خاطرش برخاست از بیوم گله کوچ کرده در تخته وارد انجا بر اجورے نزول واقع شد و ازانجا بین منوال معهود یک بمرور زمان کوچ فرمود در اثنائے راه بیاله خواست همین که بر لب گذاشت گوارا نیفتاد و آخر شب حال دگرگون گردید و مشکل صبح نفسی چند بسختی کشیده وقت چاشت روز یکشنبه بیست و ششم صفر سنهٔ یکهزار و سی و شش هجری مطابق بانزدهم آبان ماه درمرشت و دوسالگی طائر روح او از آشیان کالبد منصوبهٔ بر بندگان بیکم خرو ش دل خراش و نالهٔ جان تراش بر آسمان رسانید و گل رخسارهٔ از خار ناخن غم خراشیده رهای های گریبان چون مرغ نیم بسمل بر خاک و خون می طپید:

بیت

سینه از غمها بن سنگ میزد طپانچه بر رخ گلرنگ میزد

رمی اختیار می رواند:

بیت

دریغا زین دل آزاری دریغا دریغا زین جگرخواری دریغا
نخواهم بی جمالش زندگی را بمالک جان چه پاسخ می‌دهی را
نهال عمر می‌برگشت بی او حیات جاودان موکشت بی او
بقا نور وفا نیکو نباشد که من باشم بمیرد او نباشد
نمی‌خواهم که در یک سوننشینم جهان را بی جمال او ببینم
چه آسایش دران گلزار ماند که زوگی رخت بندد خار ماند

ودر چنین وقت فرخنده‌زاد رخورآصف خان را طلبیده اشک ریزان و آه سوزان آورده پیام و نعش جهانگیر پادشاه را بانها مصحوب مقصود خان بلاهور و بر سبیل نوبت در منازل راوی منصل شاه در روضهٔ باغ نورجهان بیگم رونق افزای آن باغ نو مدفون گردید رحمات الهیه بران تعمیر باد این یک بیت آخر از قطعهٔ تاریخ رحلت اوست ملا کشفی گفته

بیت

جو تاریخ وفاتش جست کشفی خرد گفتا جهانگیر جهان رفت

ذکر سلطنت ابو المظفر شهاب الدین محمد شاه جهان پادشاه صاحبقران ثانی

بعد رحلت جهانگیر آصف خان باارادت خان صلاح ندان گشت ودر بعض پسر خورد را بنوید سلطنت مطمئن گردانیده روانهٔ پیشترش و بنا رسمی نام مدونی را که در چابله روی از باد صبا کرومی برد نزد شاهجهان فرستاده از خبر رحلت جهانگیر آگاه ساخت و جسد جهانگیر را مصحوب مقصود خان روانه ساخت و در جمعهٔ دریاغ اساس نهادهٔ نورجهان بیگم بولب آب راوی در سواد لاهور جسد مذکور مدفون گشت چون امرای عظام میدانستند که آصف خان بنا بر استحکام مبانی دولت شاه جهان این ورطه و تعطیل نموده همه با آصف خان دم موافقت زدند و آصف خان که از نورجهان خواهر خود مطمئن نبود دیدن جهت او را نظر بند داشته احتیاط می نمود که نزد او کسی آمد و رفت نمی نمود و نورجهان بیگم می خواست که داماد او شهریار سلطان پادشاه شود و شهریار مرقوم بتحریک زن خود دست تصرف بخزائن پادشاهی دراز کرده و سائر کارخانجات بیوتات را از خزانه و فیلخانه و توپخانه وغیره که در لاهور بود متصرف گشته در عرض یک هفته هفتاد لک روپیه بتصدیق اران قدیم جلد داد و از انجمله بعد استقرار یافتن سلطنت بشاهجهان چهل و پنج لک روپیه بخزانه مسترد گردید شهریار با بسنقور پسر سلطان دانیال را که بعد رحلت جهانگیر گرفته بلاهور نزد او آمده بود بجای خود سودا رساخته لشکر را از آب گذرانید و دو سه کروهی شهر تلاقی فریقین اتفاق افتاد در حملهٔ اول انتظام افواج شهریار را بهم گسیخت و مرکز ام براهی شتابت و شهریار که با دو هزار سوار نزد بهم خود در ظاهر شهر لاهور استاده بود مرکشته بقلعه درآمد شاه نواز خان در دولت خانه رفته او را بقابوی خود آورد و صبح امرای عظام بدرون ارک شتافته او را بر سریر شاهنشاهی نشاندند و شهریار

را دست بسته بکورنش آورده دل ریش لود و روز مکحول گردانیدند و پس ازچند روز خلعت و موشنگ
پسران شاهزاده دانیال را نیز مقرر کردند و شاهجهان پرسیدن خبر از زبان بنارسی در مقام چنیر مرحله
نظام الملک از راه گجرات عازم مستقر الخلافه اکبرآباد گردید و جلال تارخان را با فرمان متضمن مراطف
و احسان نزد خانجهان لودے افغان که در اوقات صاحب صوبگی دکن حسب الامر جهانگیر و نورجهان بیگم
بنابر استیصال شاهجهان بود فرستاده دلالت باطاعت نمود او سررشتهٔ صواب از دست داده با نظام الملک
سلطان دکن ساخته بعد عهود و مواثیق تمام ولایت بالاگهات با و واگذاشت و خود به برهانپور آمد مقارن
ایجال دریا خان رومیله که پیش از رحلت جهانگیر از شاهجهان جدا گشته در ولایت نظام الملک بسر میبرد
بنا بسبت طبیعت افغانی بنا نجهان ملحق گشت و محرک سلسلهٔ فتنه و فساد گردید و جلال تارخان را بدین
عرضه داشت در جواب فرمان رخصت انصراف داد و شاهجهان با حمد آباد رسیده نامزخان را که خطاب
شیرخوانی داشت بمنصب پنج هزاری ذات و سوار و صوبه داری گجرات سورت را زنبود و میرزا عیسی ترخان را
بمنصب چهار هزاری ذات و سوار سرافراز و ایالت ملک تته داده رخصت فرمود و خدمت بخشی گری را نزد
آصفخان بلاهور فرستاد و بدل خط خود فرمان نوشت که درین وقت که احتمال فتنه هاست اگر داور بخش
پسر خسرو برادر او شهریار روطهورمرث و هوشنگ پسران شاهزاده دانیال را بصوابدید علم سردهند بصلاح
و صواب دید اتوب خواهد بود بعد ورود این حکم روز یکشنبه بیست و دوم جمادالاولی سال مزاروسی و
هفت باتفاق دولتخواهان در دیوان خاص و عام لاهور خطبه بنام شاهجهان خواندند شد و داور بخش را که روزی
چند بمصلحت وقت بسلطنت برداشته بودند دستگیر ساخته در گوشه محبوس داشتند و شب چهارشنبه بیست
و ششم جمادی الاولی سنهٔ مذکوره اورا با گرشاسپ برادرش شهریار و طهورمرث و هوشنگ پسران سلطان
دانیال را بیرا ویژه یسنی نشانیدند و در همانوقت که موکب شاهجهان احمد و دملک را نا بودمع سپه سالار و مهابت خان
کوچ بکوچ از راه اجمیر طی مراحل نموده در باغ نورافزا اکبرآباد منزل فرمود و صباح آن بسواری فیل
دلگشا حویلی که در شادمزادگی با و تعلق داشت بنا بر انتظار ساعت مختار جلوس اقامت گزید و بتاریخ هفتم
جمادی الثانیه روز دوشنبه سال مزار و سی و هفتم هجری که سن او بسی و شش سال شمسی و هفت سال و دو ماه
قمری و هشت روز رسیده بود در مستقر الخلافه اکبرآباد بر تخت فرمانروائی و سلطنت در قلعهٔ اکبرآباد جلوس
نمود و حکیم رکنا ے مسیح تخلص تاریخ جلوس چنین یافته

شعر

بهر سال جلوس او گفتم در جهان باد تا جهان باشد

و شیخ عبدالمجید شاعر مهنویس او دوشنبه بیست و پنجم بهمن یافته

بعد جلوس فرمان عاطفت عنوان بنام آصف خان برادر نورجهان بیگم متضمن طلب او در حضور و آوردن
شاهزادها از لاهور که همراه از دوی جهانگیری بودند صادر یافت و در القاب خانسپر توم این فقرات مندرج
گشت عضد الخلافه یمین الدوله عموے دانا آصف خان و نیز دران فرمانست سروپائی که روز جلوس
میمنت مانوس پوشیده بودیم برای آن عضد الخلافه فرستادیم و هرچند که بان عنایت فرمائیم زیاده ازان
کمیابش دارد بالفعل منصب هشت هزاری ذات و سوار دو اسپه و سه اسپه عنایت نمود و سروپای آن بندهٔ
لاهوری بطریق انعام مرحمت فرمودیم و مهابتخان بخطاب خانخانان سپه سالار و منصب هفت هزاری
سوار و صوبه داری اجمیر و خلعت خاصه باچارقب طلائی و خنجر و شمشیر مرصع با علم و نقاره و طومان طوغ

(مقدمهٔ حکایت سوم از باب سوم)

ودر آخر حیات سراپا زیارت و مناجات بود و بنا بر وصیت خود در مزار بابا یعقوب مقابل مزار والد مدفون شد و مزار مستقل نگذشته بصورت دارد و لیکن بحال ما لیوزمی بسیاری از زوار بقبر او رفته و التجای حاجت مورد الطاف و مراحم گردیده ؛

اول حکمکه از و بظهور رسید و بود فرمود که سراوار این تعظیم و احترام نیست سراوار حقیقی است سیادت خان بود می دانست که آخر بجای خود زمین بوس قرار یابد مرشدهٔ اشعار خاطر و حدود و مدح و مرثیه می نمود ملتمس او بنی برانی یافته منعین شد که مرده دست از بروز بین کشیده دست را بوسیل و سادات و علماء مشایخ و مردمان را منع این تواضع نموده هنگام ملاقات بسلام و زبان رحمت بقافیه ها مامور میسودند بس از چند سال زمین بوس هم ممنوع شد و تسلیم چهار رکعتی آن قرار یافت سالهای پیش از بابر بادشاه گذشته بعد قضای و ظیفهٔ اوراد صلوة مفروضه و نوافل نموده اغلب اوقات با وضو می بود و در دین مومنی نیز مبالغه تمام داشت و باستماع آن راغب بخارا و خان خواجه سرایے صاحب تاریخ مرآة العالم می نگارد که بعضی از سوانح در بزم او و حالت وجد خان بحق تسلیم کرده اند ؛

و سنه دس سال اول جلوس بندر محمد خان برادر خورد امام قلی خان والی توران رحلت جهانگیر شنیده لشکر به کابل کشید و صابت خان بمدافعه مامور شد و طالب کلیم تاریخ رحلت نوح لشکر فتح یافته خاطر جان سوم صابت خان بمنصب پنج هزاری سرافراز شد و بندر محمد خان قلعهٔ کابل را تا دو ماه محاصره نموده می نیل مقصود برگشت و صابت خان باستماع عود او در سرهند توقف نمود و لشکر خان صوبه دار کابل که پیش از صابت خان رخصت شده بود انتظار صابت خان نکرده داخل کابل گشت و حقیقت حال بعرض داشت عرض داشت انکشاف یافت حسن برخی از سکنهٔ کابل بسبب ورود عساکر توران نقصان و خسارهٔ بسیار کشیده بودند لک روپیه از خزانهٔ کابل بتجویز قاضی شیر محمد زاهد بغارت زدگان حسب الحکم انعام شد و بقسیم یافته ؛

و غرهٔ رجب همین سال شاهزادگان والا گهر محمد دارا شکوه و شجاع و اورنگ زیب که پیش جهانگیر می بودند بمع پسران الد والد آصف خان و دیگر امرای عظام و خوانین و حشم و خدم از لاهور با گره آباد رسیده ادراک دولت ملازمت نمودند پسران را در آغوش عاطفت کشیده به تقبیل جبین ناصیهٔ آبا نورانی گشتن نمود بعد ازان مومی الد والد را که پورپای بادشاه گذاشته بود بهمراه و دست برداشته در آغوش عنایت گرفت و خلعت خاصه با جارقب مرصع و خنجر و شمشیر مرصع با پرد لگ جواهر و زین مرصع و نقاره و توسان توغ و دو اسپ از طویلهٔ خاص یکی با زین مرصع و دیگری با زین مینا کار طلائی و فیل از حلقهٔ خاصه با ساز طلا و ماده فیل مرحمت نموده سرعزتش را باوج افتخار رسانید و مرتبهٔ وکالت مفوض فرموده مهر او زد که نزد همه کس معتمد علیه او زوجهٔ بادشاه والد؛ شاهزادگان می بود با التماس همه کس بآن عمدة السلطنة سپرد و در مخاطبه بلفظ عمو می خواند ؛

و علیمردان خان میر بسر و بخلعت فاخره و خنجر و شمشیر مرصع و اضافهٔ هزاری دو صد سوار بمنصب پنج هزاری چهار هزار سوار و علم و نقاره و اسپ با زین طلا و فیل امتیاز یافت ؛

و دوازدهم رجب سنهٔ مزاور سی و هفتم جلالی جشن نوروز ترتیب یافت و رایخان رومیله که بی وفائی نموده بجهانگیر لودے پیوسته بود درین جشن بدرگاه رسیده مورد عفو گردید و منصب چهار هزاری یافت و میرزا رستم صفوی از ایران رسیده شرف کورنش دریافت چون کیرس او را در ناتهه برد بعنایت یک لک و بست هزار روپیه سالیانه سایهٔ اطمینان خاطر یافت ؛

یازدهم ماه رمضان صابت خان بصوبه داری دکن و خانه ساس بجاے خان جهان مقرر شد و خلعت او

(مقدمهٔ کتاب سوانح آخرین)

خانزمان صوبه دار مالوه با نظام دکن مامور شد خانجهان لودے صوبه داری مالوه یافت ۰
ودرین سال چهار سنگه پسر راجه نرسنگه دیو بندیله قابل شمرا بوالفضل بتوهم گرفت و مهابت خان به تنبیه
او نامزد گردید و شاه جهان بشکار بازی و تماشاے حصار کوالیار توجه نمود چهار سنگه چون طاقت گریز
ستیز در خود نه دید بمهابت خان نوشت که اگر عفو تقصیرات من شود تلافی جرایم سابقه بصدق عقیدت
می نمایم رهسپار التماس مهابت خان ماتم او نشیده مرارا شرفی و یانزده لک روپیه و چهل فیل بطور پیشکش
او و مقربانش بوسیلهٔ مهابت خان ادراک کورنش نموده ۰
ودر همین سال نظام الملک از محالات بالاگهات که خانجهان لودے از کوتاه بیلی باو گذاشته بود دست باز
داشته ضمیمهٔ ممالک محروسه گردانید و درین جشن نوروزے یک کرور و هشتاد لک روپیه نقد و جنس و جواهر
لک بیگهه زمین و یک فیل و بیست مرصع مروارید نذر شاه انعام شد ۰

احوال سال دوم مطابق سنهٔ هزار و سی و هشت هجری

جشن وزن قمری روز دوشنبه سلخ ربیع الاول که آغاز سال می نهم از سیر عمر او برد بغسل آمد یکبار
بطلا و نقره و شش بار بامتاس دیگر بپادشاه سنجیدند و بارباب احتیاج انفاق شد و بعد سه ماه و هفت روز
در سرزمین کوالیار بشکار بسر رفته معاودت با کبرآباد شد و خانجهان لودے که در اثناے روان شدن از مالوه
بزمین بوس رسیده بود بخلعت سرشک بود با زشرف کورنش اندوخته ۰
سوم رجب این سال مهابت خان بصاحب صوبگی دهلی سربلند گشت ۰
بیست و چهارم رجب نوروز شد و جشن آن بدستور آراستگی یافت و سالیانهٔ مناصب هفت لک روپیه مقرر
گشت و بحری بیک ایلچی شاه عباس که در زندگی خود براے تهنیت فرستاده بود و بعد از ان رحلت نموده
در ادراک خدمت شاه جهان کرده بیست هزار روپیه انعام یافت وارد نشان بدتنبیه مهابت خان صوبه داری
دکن با پایه بمنایت خلعت با چار قب طلا دوزو شمشیر مرصع و دو اسپ و فیل با ساز طلا و مطلا سوا فرازش
و از تغیر اورنگ زیب کلی با فضل خان شیرازے که در ایام شاهزادگی دیوان بود مخوض گشت ۰

و تاریخ وزارتش ع شد فلاطون وزیر اسکندر گفتند

عمل درین ایام بمیر الدوله آصف خان دوبرهمن را که ده بیت هندی بیک شنیدن یاد میکردند بود ۰ دیگر
همان وزن و مضمون منظوم ساخته مربیست بیت را بترتیب می خواندند بستور آورد و خانجهان
لودے که صواره از کردارهاے ناشایستهٔ سابق خود در توهم بود با ندیشهاے باطل تر ترمهاي
خود افزوده از راگر بن پادشاه اسلام خان را که از مراے مقتدر و معتمد او بود نزد خانجهان فرستاده
استکشاف حال نمود خانجهان بیم ناکی و اندیشه مندي خود اظهار نموده مسرور داشت که اگر رقم امانی
بخط پادشاه یافته دنوکری و افزود مختاری و محاز باشم رفع توهم می ممکن است پادشاه از خوش اعتمادی ان نامه بقلم
خود در کمال عطوفت نگاشته بوسپرد باز هم آن انغان سست پیمان بدگمان بوده شبے بی خبر از اکبرآباد راه فرار پیش گرفت صد خبر خواهه ابوالحسن با خانزمان و برخے از مراے تعاقب او مامور شدند از پیا
منزل سید مظفر خان و خدمت پرست خان و بهادر خان وغیرهم بوسیل تعجیل تعاقب نموده در حوالي دهولپور
باو رسیدند نبرد آزمودند خدمت پرست خان از خرکاري رواله ملک رستاري شد و همچنین و عظمت پسران
خانجهان و داماد وی با بسیاري از عمدهاے او مقتل رسیدند و خانجهان با دو پسر خود که باقي مانده بودند
و چندے دیگر از رفقاي خود را لختکل انداخته داخل کوتل رانه شد و از انجا براه ورار بولایت نظام الملک که

با خانجهان در مقام مدارا و مداهنه بود در آمد بهلول سر بشورش برداشته بود و مخالفت علمي
گردنه بنا خانجهان ملاقي شدن در مقرر شد که بر است آید بهلول نام الملک از دوستان خانجهان بود شاهي بصوب
لکهنوتي شتابد
اعظم خان را بمراجعت دار السلطنة اکبر آباد گذاشته روز دوشنبه هفتم جمادي الاولي اعظم پوري در
حرکت آمد و نامه متضمن تعزیت انتقال شاه عباس ماضي و نهضت جلوس شاه صفي نبيرهٔ او بمحروسه سيورم که
با اتفاق صحرا بیک ایلچي شاه عباس که رخصت انصراف یافته ارسال شد ،
رقم در بهولا پوشش روز قمري اختتام سال سي و نهم و شروع سال چهلم از عمر بادشاه ترتیب یافت ،

احوال سال سوم مطابق سنهٔ هزار و سي و نه هجري

غرهٔ شعبان که روز جشن نوروز بود سالیانهٔ نواب ممتاز محل زوجهٔ بادشاه صبیهٔ آصف خان از اصل و اضافه
دوازده لک روپیه مقرر گردید و دیگر امرا نیز باضافهٔ مناصب سربلند گشته بانعام و بطرف خاندیس بنابر
مالشي نظام الملک و گوشمال خانجهان لودي نهضت نموده بعد ورود دکن دیگر باره فوج بسرکردگي شاه نواز
مقرر گردید یکي از امرای ناظم صوبهٔ دکن دوم راجه گج سنگه سوم شایسته خان مهین پسر آصف خان و
زمانجان را بخطاب اعظم خاني بتفصیل شایسته خان رکاب سنگه ودیگر امرا را حکم فرمود که از مرابدد
اعظم خان بیرون نروند ،
بیست و ششم رجب شهریار مانبور گذر ایات ظفر آثار شد و دربار و میله با وجود آن همه مهمات و مهم
تقصیرات کهران نعمت نموده باز از انجا قرار و رزید و نزد خانجهان لودي رفت چون با رادت خان و شایسته خان
محبت درلمي گرفت شایسته خان را بحضور طلبیده بسرکردگي آن فوج عبد اللطیف بدر را رخصت نمود
در بهولا اعظم خان را با خانجهان جنگي روي داد و خانجهان جنگ گریز نموده جمعي را بکشتن داد اتفاقا در
اثنای تلاش ملتفت خان ولد اعظم خان با فوج جدا اول از قول بدر گروه دور مانده بود خانجهان
و بهلول و مقربان با بنها رسیده و غافل دیده در آویختند و چندے از مغول و راجپوت خان
مرده و ریاختند ،
درین ایام جادو رائے کافر نعمت که مع پسران و دیگر متعلقان بیست و چهار هزاري ذات و با نزده هزار سوار
منصب داشت با جمیع فرزندان و خویشان خود گریخته نزد نظام الملک رفت و او بیوفائي را لازم ماهیت آن
مدبر دانسته خواست مقید سازد آن خون گرفته دست و پا زده بانبوه بسیار و نبیره کشته شد باقي اولاد و اقارب
او ملتجي بمهین درگاه گشته بوسیلهٔ اعظم خان مناصب مناسب یافتند و بیک لک روپیه مدد خرچ
بآنها عنایت شد ،
درین ایام کمال الدین ورمیله که در عهد جهانگیر خطاب شیر خاني داشت بنوشتهٔ خانجهان در بشاور
گرفتار بسته از دست سعید خان مع همراهان بسرا رسید ،
بعد برسات مهین الدوله آصف خان که ریاست و درجه یافته بود بسرداري کل عساکر
بالا گهات سرافرازے یافت ،
دهم ربیع الثاني جشن وزن قمري اختتام سال چهلم را بندهٔ چهل و یکم آراسته شد چون مقرب خان و
بهلول از جالنا بورود به بانبوري نهاد اعظم خان برقراریها و نوید یافته تعاقب نمود و خانجهان درهما کمر
انتظار آن نبرد بسته که تا گوان لشکر بادشاهي رسید خان جهان را فرار مسلم و دیافته بجنگ ایستاد

چون سپه کفار روم شد بباد رفتار رومیان داد داده دوزخ تیز دود آفت و مرد اس جهالا
یه چیقلتیاے مردانه سپاه خود در باخت در ین وقت اعظم خان رسید و همگامه گیر و دار گرمی بدرفت
خانچهان مرصه بر خود تنگ دیده روبفرار نهاد و درین وقت تنگی به بهادر یاد داده خانچهان رسیده
درمیدان نشست برسرام نامی از سپاهیان راجه بها ترسنگه بدورسیده با او در آویخت بهادر ظفرنما دری
جمدهرے به برسرام زد برسرام نیز جمدهری بحلقش زده رمگراے آخرت ساخت و خانچهان بکوهستان
درآمد و اولیاے دولت پادشاهی در تعاقب او رهی سپرده بر گردیدند راعظم خان درجائی براے
آرام سپاه اندکی آسوده حقیقت حال بپادشاه نگاشت و درحال وی آن اسپ و فیل و خلعت و شمشیر ارسال
یافت چون خانچهان ارادهٔ دولت آباد نمود اعظم خان از انجا کوچیده بسبب خطی که در اطراف دولت
آباد شنیده زمین بآنطرف مصلحت ندید و بقصد استیصال بیلول رمظفرخان بدار رفت *

درین ایام سامرهی بوسیله که سرخیل صوبه لشکر نظام الملک بود بلشکر پادشاهی پیوست و بمنصب پنج هزاری
بلند پایه گردید و دیگر اتارب او نیز فراخور لیاقت منصبها یافتند وسید مظفرخان باضافهٔ هزارے داب
بمنصب پنجهزاری سرفراز شد و میر جمله باضافهٔ مذکور چهارهزارے شد و قلعهٔ منصورکنده بسعی یافرخان
سوبه دار اوده بسه متوح گردید *

احوال سال چهارم مطابق سنهٔ هزار و چهل هجری

چون بشومی خانجهان لودی ولایت نظام الملک لگدکوب نوائب گشت و داعیهٔ نظام الملک صورت نگرفت خان
جهان را امتداد بردستی نظام الملک نماند و ترسید که مبادا برائے مصلحت حال خود با او وعده ریے کند
بنابرین رویبالوه نهاد و عبد الله خان بهادر که در بالاگهات بود تعاقب نمود و سید مظفرخان بارمه و جمعی
دیگر با بهرام مهم لودے از حضور رخصت یافته با و ملحق شد لیکن در سرونج رسیده آگهی یافتند که
مقامرا زرداحی شهر بنیاه فیل سرکار خالصهٔ شریفه برده اند و خواجه عبد الهادے پسر صفدرخان که
به نیابت پدر در انجا بود محافظت شهر نموده سکنهٔ آنجا را از شر آنها خراست کرد و خانجهان از دست راست
سرونج بملک بوندیله درآمده از کالپی سر برآورد و بکرماجیت پسر چهجار سنگه بتعاقب مخاذیل درآمده
خود را بدیار رو میله که چند اول خانجهان بود رسانید و دریابی محابا بر و تاخت و بجنگ رستمانه برد اخته
حمله ها می برد رفقاے او نیز سر باخته دیوانه وار عرصهٔ کارزار گرم ساختند و چهارصد افغان رو صد
بوندیله در ین معرکه رمگراے ان سراشدند در اثناے زد و خورد تفنگی بدریا رسیده کارش انجام یافت
و سپاه بوندیله دریا راخان جهان دانسته براو هجوم آوردند و خانجهان فرصت یافته جان خود بپای
گریز بیرون برد و بکرماجیت بوندیله بخطاب جگراج و باضافهٔ هزاری ذات و هزار سوار و دو هزاری
دو هزار سوار شد *

از وقائع این سال فتح قلعهٔ دهارور است بسعی اعظم خان و بدست آمدن قلعه دار و اهل و عیال سجن غم
ملک بدین جده ماد ری نظام الملک که در قلعه بودند و اعظم خان در حال وی التفات بافاضهٔ هزارے
ذات و سوارش هزاری شش هزار سوار شد و دیگر ملازمان آن لشکر هریکی در خور مرتبه بشمول مراحم
خسروانی و قلعه بفتح آباد موسوم شد چون خان جهان از کشنه شدن در یا راه فرار پیمود اولیاے دولت
شاهی در تعاقب او شدند روزی دور تر راندند و هیچ دیگر را ماندگی راه ندیدند و زخمیان و مست
ماندگان را بپشتر روانه گردانیدند سید مظفر با رمه از جمیع انواع مراول بیشتر خانجهان لودی رسید او نیز

باشش صد جوان جلادت نشان مطلب عنان انسرده بمثابه برق خنده رخصتی نموده کاررا بشمشیر وانرا بآب شمشیر ساخته وشود اد کثیر فضا ساخته وشمشیر که بجنبش آن در برخی مواضع آبی بحرکت میآمد وراه بر دشمن از سرشاران طرف فوج بادشاهی بکی خویش ساخته از وقت عصر تا سه ساعت روز بسال بدل کشش وکوشش بسیار دیجانسپاری نمودند و صدر خان و میله که مایهٔ استظهار لشکری بود مع دو پسر شجاعان دلیر میدان آن بدخواهان باا کثر رفقاد ریاست خان جهان بلاحظهٔ این حال اورو براه فرار گذاشتند و لشکر قلیلی که در آن دوراه مانده درین اثنا بمرور سورش بطرف لشکر اقبال انتباه آنها بر خاسته بر باد بیاد بر آمد درین جا بازصف آرا گشته صلابت نمودند و حسن خان بعرض کرنا رگذشت بقوت و رشد طبل و علم و غیره اسباب دولت و نشان حشمت و شوکت بجا مانده از معرکه برآمد و تا بیست کروه خان نگاه باز نگشته شام برفالا بی منزل گزید و بارمیان خود گفت که الحال عزم بیشتر دن ازین جا نداریم قضا قلوب خورده و عنوبه پایان رسیده مدد اد اعانت شما در من هنگام سود نبخشید تر آنش من خود را سوزان اینک سپاه از صفحهٔ عرض شما رامرخص کردم تا فرصت نیستی را خود تدبیر آخر به تیغ بلا دست از جان گرفتا خواهیم شست بهتر آنکه الحال جان خویش نسانی را که زندگی مرزبوم جهان گذران نورزیده که زاسیر دست بدخواهان بودن سهاست مرگ گردیده دست از جان شسته چون سپاه مظفر رسید و خود سپاه را بر ارادت خانجهان لودی مع عزیزان پسر خرد بکمال ثبات و استقلال بمقابله برخاسته فرقهٔ باقی مانده لودی را استیصال فوج دشمن نمود و مردی از آنها که شراره آتش شجاعت بود با دشمن مرآویخته نام و نشان خویشتن روشن ساخت و خانجهان مرصه بکام دشمنان دیده از لب فرود آمد و دشمنان از هر سو محیط شدند تا دستوری برگشتن یافتند بادشمنان درکشاکش بود بعد ازان ما دامیکه در دست و با تاب و توان بود از رسیله بودن برحالت نیاسود تا آنکه پیکرش ریزریز و سر عزیزخان پسرش در اسیل به تیغ تیز از تن جدا گردید صوت کارخانجهان به نهایت انجامید عبدالله خان فیروز جنگ که قلب و رئیس لشکر بادشاهی بود تیز از پی رسید و سر هر سه مذکور بحضور بادشاه فرستاد درجلوی این خدمت عبدالله خان با نامهٔ هزاری هزار سوارش منصب پنجهزاری ذات و پنجهزار سوار و خطاب خانسامانی مفتخر گردید و

حالا بایستی کلیم درکشتهٔ خون خانجهان لودی که بوالنام داشت و در یاری و میله رفیق عمده از این رباعی گفته صلهٔ شایسته یافت :

رباعی

این مژده فتح از پی هم زیبا بود این کیف دوبالا به نشاط افزا بود
در رفتن دریا سر بیرا هم رفت گویا سر او حباب این دریا بود

درین سال باران در ملک دکن و گجرات و اطراف آن بامری انقطاع یافته قطرهٔ باران و قحط عظیم روی داد بادشاه معادلهٔ روپیه بخلایق مرحمت فرمود و فرمان صادر گردید که در مقالات خالصهٔ شریفه بعد که بارد هم حصهٔ مالک محروسه است تخفیف داده

و محمد امین خان میر بخشی الزمان که از مقربان بادشاهی و مشمول توجهات خاص آورده بود و بر مناصب و مراتب کورنش نموده و از مخلصان بادشاه بود بطرف دکن و اطراف آن مامور گردید و آنچه از طرف مرحوم کفران مآب متاع بیمایه مراورو نیاورده بود و مشار الیه کورا از امداد و ورود تا رودرخصت به لک روپیه نمود

هزار روپیه انعام و خطاب یک لک روپیه جنس با و مرحمت شد ۰

و نظم خان در مناقب ازواج نظام الملکیه و عادل خانمه و در تحریر قلعهٔ بریلی و سامی عطیه بجا آورد و در رجب
التماس او مقرب خان غلام ترک نظام الملک که معتمد و رئیس لشکر و میر شمشیرش بود و از سلوک نامناسب
اولیاے نعم خرد دل برکنده داعیهٔ بندگی شاهجهان تصمیم داده بود بمنصب پنجهزاری پنج هزار سوار
استمالت یافت و باین آستان رسیده مورد انواع مراحم شد ۰

و مرد در بین سال فتح خان پسر کلان ملک عنبر سپه سالار نظام الملک که مقید بود نظام الملک او را خلاص گردانید
و چون دانست که مرگاه نظام الملک را خاطر مطمئن گردد با زمموس خواهد نمود پیش دستی کرده بدستوری
که بدل رفتن نظام الملک را نظر بند میداشت مقید کرده حقیقت بدرگاه نوشت شاهجهان این حرکت از نوکر
دیرینه دلپسند نیفتاده حکم کرد که راگل ارد فتح خان برین حکم آگهی یافته قبل از ورود
فرمان نظام الملک را خفه کرده بکشت و شهرت داد که بمرگ خود درگذشت و حسین نام پسر ده ساله
او را بجایش نشانید ۰

و نیز بسعی نصیرے خان در بین سال قلعهٔ قندهار که از مشاهیر قلاع تلنگانه است مفتوح گردید ۰

و نواب ممتاز محل که ارجمند بانو بیگم نام داشت و صیبهٔ مرضیهٔ یمین الدوله آصف خان زوجهٔ پادشاه بود
رحلت نموده در باغ زین آباد برهانپور بطور امانت مدفون گردید و بعد چندے شاه شجاع مع و زیرخان
و ستی خانم نعش را بمستقر الخلافه اکبرآباد آورده حسب الحکم بر کنار دریاے جمنا بخاک سپرد و مقبره
رفیعه بر سرش بنا گذاشتند ۰

بی بدل خان تاریخ رحلت او ع جاے ممتاز محل جنت باد ۰ یافته

پادشاه نادر وسال از اقسام مستلذات خصوصا استماع سازونغمات و تزئین بجواهر و لباس اقمشهٔ گرانمایه
اجتناب نمود سی و هشت سال و دو ماه عمر داشت و نوزده سال و یکماه و شش روز با نوے مشکوی اقبال بود
چهارده پسر و نه دختر از آن مرحومه بوجود آمد هشت پسر و شش دختر اگرچه دختر میرزا مظفر حسین صفوی
که بقند هارے محل موسوم و دختر شاهنواز خان پسر خانخانان عبد الرحیم مرد و د رعقد ازدواج پادشاه
مرقوم نیز بودند اما در اتحاد و اختصاص کسی بمنزلت ممتاز محل نرسید متروکات آن مرحومه از نقد و
جنس بریک کرور روپیه زیاده بود نصف بدختر کلان او جهان آرا بیگم که به بیگم صاحب معروف بود مرحمت
شد و نصف دیگر باقی اولاد انقسام یافت و چار لک روپیه برسالیانهٔ بیگم صاحب افزود ۰

درین ولا جشن وزن قمرے انتهاے سال چهل و یکم و ابتداے سال چهل و دوم عمر پادشاه ترتیب یافت ۰

احوال سال پنجم مطابق سنهٔ هزار و چهل و یک هجری

جشن وزن شمسی که در هر سال از سنین عمر دوبار سنجیدن سلاطین بزرو اجداد من مطابق حساب
شمسی و قمری معمول بود ترتیب یافت و از عمر پادشاه چهل سال بحساب شمسی انقضا یافته چهل
و یکم شروع شد ۰

چون فتح خان پسر ملک عنبر در فرستادن پیشکش تعویق نمود پادشاه وزیرخان را داده هزار سوار بتسخیر قلعهٔ
دولت آباد مامور نموده راهی گردانید وکیل او نیز روانه شدن فوج بعرض رسانید که فتح خان پسر خود را
با پیشکش بدرگاه فرستاده درین نزدیکی میرسد بوزیرخان فرمان رفت که بهرجا رسیده از همانجا برگردد
و عبد الرسول پسر فتح خان پیشکش بیست لک روپیه آورده بنظر گذرانید ۰

(۱۰۳)

رمضان این سال بمن الدوله آصف خان نواب رضوان مکان والی حیدرآباد دکن را بمرض اسهال مبتلا ساخت بحدی که از ادای دعا و نماز عاجز شد و بمرض تب نیز گرفتار گردید و بعد از چند روز بمرض مذکور بدار البقا شتافت و بعد از فوت او بمن الدوله آصف جاه بن نظام الملک آصف جاه بن غازی الدین حیدر بن سید قمر الدین خان بن میر قمر الدین خان بن میر شهاب الدین خان بن میر نظام الدین خان بن میر قوام الدین خان بن میر شهاب الدین خان بن میر قوام الدین خان بن میر شهاب الدین خان بن میر قوام الدین خان بن میر شهاب

مفتوح شد وچون نام خان بعد از ان فتح رخت هستی بربست اعظم خان بجاے او بصوبه داری بنگاله مقرر شد
وهاجی محمد جان نامی تخلص از وطن خود که مشهد مقدس بود رسیده بملازمت مستسعد شد و قصیدهٔ که
درمدح پادشاه گفته بود درحضور خواند و بعنایت خلعت و انعام دو هزار روپیه کامیاب گشت ۰
درهمین سال روزے درمجلس بادشاه مذکور شد بسر الله ولیگفت تا امروز کسی برسخنان اسکندر
انگشت اعتراض ننهاده بادشاه گفت اگر ثبوت او به ثبوت پیوسته جاي حرف زدن نیست والا مارا برو دو اشرافی
است اول آنکه چنین بادشاه خردمند مقدر را بسفارت برنوشابه رفتن چه مناسب بود دوم درجواب
رسول داراب را مرغ خواندن چنانچه شیخ نظامي بآن اشعار نموده ۰

مصرع

شد آن مرغ کویضه زرین نهاد

چه معني دارد و کجا لائق شان سلاطین تواند بود ۰

احوال سال ششم مطابق سنهٔ هزار و چهل و دو هجري

قلعهٔ گهانا کهیري من توابع صوبهٔ مالوه بحسن سعي نصیري خان درین سال مفتوح شد وجشن وزن شمسي
انتهاے سال چهل و یکم وابتداے چهل و دوم ترتیب یافت ۰
ودرین سال شادي ازدواج شاهزاده دارا شکوه با نادره بانو بیگم بنت جهان بانو بیگم که دختر سلطان مراد
زوجهٔ سلطان پرویز بود منعقد شد ومیرزا ابوطالب کلیم تاریخش چنین یافته ۰

مصرع

قران کرده سعدین برج جلال

ودرین جشن سورسي و دولک روپیه خرج شد شش لک ازسرکار خالصهٔ شریفه وشانزده لک روپیه ازسرکار
بیگم صاحب دختر کلان پادشاه و ده لک روپیه ازسرکار شاهزاده دارا شکوه و ما درعروس دولک روپیه از
نقد وجنس ساچق فرستاد و پنج لک روپیه کابین مقرر شد وبعد بیست و دو روز کدخدائي شاهزاده شجاع
با صبیهٔ مرحمت شرف دودمان نجابت میرزا رستم صفوي انعقاد یافت وتاریخش چنین گفته اند ۰

مصرع

صد بلقیس بسر منزل جمشید آمد

یک لک وشصت هزار روپیه بر سم ساچق فرستادند و ده لک روپیه را جواهر ثمینه و مرصع آلات وطلا
آلات و نقره آلات وغیرها با سر بیگم صاحب وسرکار سي خانم بمنزل شاهزاده رسید وچار لک روپیه
کابین قرار یافت ۰
ودرین سال معتمد وشش بتخانه در بنارس منهدم گردانیدند ۰
وبعد آمدن ایلچي ذوالقدر محمد خان والي بلخ صد و درین سال تربیت خان با تحائف هند وستان که درخور
یک لک روپیه ارزش داشت بسفارت بلخ روانه شد ۰
ودرین سال بعد از جنگ وجدال وطول محاصره بندابیر صائبه وتوجه رایات شاهنشاه مهابت خان وسرس

خانزمان و نصیر خان فتح خان بسوی ملک عنبر سپهسالار دکن امان سوانح اولاً تسویهٔ آن و آمدن و مقابل
قلعه بارلیای دولت شاهجهانی سپرد و خانخانان همچی را به نامهای نامدار الناه فتح خان که از معتمد
من امتبار نهاده و بدنبا شتن برگماشت چون مرد و راحضور آورد من شاه الناه د قلعهٔ بوبار محبوس شد
و فتح خان بعنایت خلعت و دراک روپیه سالیانه امتبار بانی قلعهٔ دولت آباد د رعایت و رعایت می نماید
و فهرست آن است و تفصیل اوضاع و استحکام آن د رسالهٔ طبس نامها مندرج

بیت

حصاریکه مثلش ندیده است کس بود قلعهٔ دولت آباد و بس

چون خبر فتح این قلعه بیست و ششم ذی الحجه بسمع شاهی رسید خانخانان مع خانزمان بسوی بانواع عنایات
امتیاز یافت و نصیرخان بخطاب خانداورانی مخاطب گشته از راش و اضافه بمنصب پنج هزاری سربلند شد
و ظفر خان احسن تخلص پسر خواجه ابوالحسن که به نیابت دکن صوبه دار بی گشته بود بانضمال پدر
همدرین سال اصالة بهمین کار سرفرازی یافت و خانداورخان با منسوبات منه که چار لک روپیه ارزش
داشت بسفارت ایران رفت ۰

وهمدرین سال از وقایع کابل بعرض رسید که زنی دختری زائیده که دو سر داشت یکی بجای خود و
دومین برناف درین سر نیز دو چشم و ابرو و گوش و بینی و دهن بود بعد ها هر دو سر یکدیگر شده
و درین سال شاهزاده اورنگ زیب بمن یافته ۰ مالکی با فیل جنگیل و تفصیلش آنکه د رجنگ فلان مرتبه
شاهزاده مامور شدند تا اسپ سوار زیر جمدر که رفته تارع الیال شاهنامه اینجا چون حسب الامر بعمل آمد
فیلی از حریف خود رم کرده بطرف اجتماع مردم دویده مزدحمین گریختند شاهزاده مانیز با اتباع و
مستحفظان خود را بمانی رسانیدند مگر اورنگ زیب بجای خود ماند و چون فیل بسوی او دوید رخش
همت جهاندار نیز بریشانی فیل زد فیل اسپ را د رخرطوم پیچیده برداشته بر زمین زد و اورنگ زیب از
خانهٔ زین جسته و شمشیر کشیده بر فیل حمله برد د رین اثنا فیل دیگر که حریف او بود رسیده با او د رآویخت
و از پی هم روان گشته د ور تر رفتند شاهجهان بمشاهدهٔ این جرات اورنگ زیب را مشمول انواع نوازش و
عواطف فرموده خطاب بهادری داد و بزرسرع مخیله این مبلغ که پنج هزاری بود بمحققین تشخیص
میرزا ابوطالب کلیم این حکایت را بکمال آب و تاب د رسلک نظم کشیده ۰

بیست و دوم صفر حسب الالتماس خانخانان شاهزاده شجاع را بمنصب ده هزاری ذات و پنج هزار سوار و
انعام شش لک روپیه سرفراز کرده بصوب دکن با خزانه و لشکر بسیار رخصت فرموده ۰

درین ولا صادق خان بزخم بمین الدوله آصف خان رحلت نموده ۰

وتاریخ رحلتش ع دیگر نشود سفید صبح صادق یافته اند

شاهجهانآباد بنا بر اس فرابت و اختصاص خصوص جعفر خان که نسبت داماد ی با بمین الدوله داشت
و هم زلف بادشاه بود اورنگ زیب را بتعزیه اش فرستاد و جعفر خان بعطای خلعت خاصه و باضافهٔ هزاری
ذات و با صد سوار بمنصب چهار هزاری ذات و دو هزار سوار سرفرازی یافت و پدر او لاد او نیز باضافه
وعطا با متعالی شدند ۰

وهم درین ایام جشن وزن قمری اختتام سال چهل و سوم و آغاز چهل و چهارم ترتیب یافت چون مقرر
گشته بود که شاهزاده شجاع بمن تعین مامور گردند منصب شاهزاده شجاع بنا بر دستوری یافتن بهم

دکن منصب یافت و شاهزاده دارا شکوه بنا بر ضابطهٔ مذکوره تا این زمان بهزار روپیه یومیه می یافت و
بادشاه از فرط محبتی که با او داشت رضا بدوری او نمیداد و بی منصبی گوشان او دانسته و از دهم
ربیع الثانی منصب دوازده هزاری ذات و شش هزار سوار و اضافهٔ عنایت دیگر شاهزادهٔ مذکور
و امیر فرازی ساخت و سرکار رحصار که بمهین نور سلطنت درین سلسله همیشه بطور انعام مقرر میشود
در تیول او مقرر فرمود.

و نیز در همین سال اسلام خان میربخشی گری سرفرازی یافت و کلمهٔ بخشی ممالک گرارش تاریخ میپماید.

احوال سال هفتم مطابق سنهٔ هزار و چهل و سه هجری

سوم شعبان از دارالسلطنهٔ اکبرآباد بصوب پنجاب نهضت شد و ششم شوال دولت خانهٔ لاهور منزل گردید.
سعید خان صوبه دار کابل که بعد جلوس بملازمت نرسیده بود و قلیچ خان صاحب صوبهٔ ملتان ادراک
دولت حضور نمودند.

چون بادشاه با درویشان سرارادت داشت هفدهم ماه شوال بکلبهٔ درویش حقیقت اندیش میان میر رفته
بنا بر انقطاع او از علائق دنیا غیر از تسبیح و دستار سفید چیز دیگر ندیدند.

و نوزدهم بمنزل شیخ بلاول رفته دو هزار روپیه رسانیدند و حسب التماس یمین الدوله آصف خان بمنزل او
رفته بر افتخار او افزود.

بیست و چهارم از دارالسلطنهٔ بسیر کشمیر نهضت شد و طی مراحل از راه پیر پنچال مقرر شد و هجدهم ذی الحجه
دولت خانهٔ کشمیر منزل گشت.

و درین سال شاهزاده شجاع بالشکر دکن بتسخیر بیجاپور نهضت نمود و بپای قلعه رسیده باهتمام مهمات
پرداخت و هر چند مساعی موفوره بعمل آمد سودی بران مترتب نشد آخرکار با ستصواب مهابت خان که
در جمیع امور باطاعت رای او ماموربود به برهانپور معاودت نمود چون این خبر بمسامع جاه و جلال رسید
مهابت خان را که با دیگر بندهای پادشاهی یکدل نداشت و شاهزاده را بی تسخیر قلعه برگردانیده بود معاتب
گردانیده شاهزاده را با دیگر بندگان بحضور طلبید.

و درین ولا جشن وزن قمری انجام سال چهل و چهارم و آغاز چهل و پنجم انعقاد یافت.

و بیست و سوم ربیع الاول بصوب ویرناک رفته هشتم ربیع الثانی بدارالسلطنهٔ لاهور توجه نمود.

و همدرین ایام مهابت خان رخت هستی بربست نام او زمانه بیگ بود و معتقد خان تلریغ فوت او چندین یافته
زمانه آرام گرفت هفت هزاری هفت هزار سوار دو اسپه سه اسپه منصب و خطاب خانخانان سپه سالار داشت
نعش او را از دکن بدهلی آورده مدفون کردند.

احوال سال هشتم

پنجم جمادی الثانیه دارالسلطنهٔ لاهور منزل شد.

درین سال صوبه داری بالاگهات که عبارت است از سرکار دولت آباد و احمدنگر و پتن و مرو جالنا و بیر
و جنیر و سنگمیر و فتح آباد با توابع و مضافات و لختی از محال برار و تلنگانه و جمعیت ظاهر او دران وقت
یک لک و بیست کرور دام بود بخانزمان پسر خانخانان تفویض یافت و صوبه داری پایان گهات بعرض
خان دوران مسلم شد و از تغییر او الله وردیخان قراول بیگی صوبه داری مالوه سرافراز شد.

ف

مقدم صادق الوعده شاه شجاع از دکن آمد، خرف او برس شیر دریا نشست ؛

دهم رجب شاهزاده او رنگ زیب بدهم رسید و در دولت و اقبال بر روی او بسته شد

و چهارم رجب تربیت خان که بر هم مقاربه نزد نذر محمد خان رایی رفته بود از درگاه آسمانه بوسی سود

و پیشکشها که آورده بود از نظر گذرانید و از جمله چیزها که باعث کمال انبساط خاطر بادشاه گردید محمدی

بود بخط یاقوت شاد هاشم بنت محمد سلطان میرزا بن جهانگیر مزین باسم سامی پادشاه گیتی گیر

که نجم زمان در کمال مناسبت نوشته درخشنده اسم و رسم خود بر ناصیهٔ زمان مثل کوکب درخشان آن را

بدست آورده ؛

مفتتح همایون رایات اقبال بسمت اکبر آباد برافراشته آمد ؛

و بیست و ششم ماه رمضان از بطن دختر سلطان پرویز در مقام باول بهادر از شکوه بسر پا بوجود آمد

و بسیاری شکرانه بتکرار یکبار تاریخ ولادت مولود هم می خود مسمی فرمودند

سوم شوال در اکبر آباد نزول اجلال نمود در جشن نوروز این سال بر تخت مرصع که طول آن سه گز و سی

و عرض دو نیم گز و ارتفاع پنج گز تازه انجام یافته بود جلوس نمود قیمت تخت مذکور بیست لک روپیه است و در

مدت هفت سال سورت اتمام یافته و لخلخهٔ مرغوب بست که بادشاه بآن تکیه کرده می نشست دو لک روپیه

قیمت داشت از جملهٔ جواهر یکه در این تخت منصوب بود لعلی است در وسط آن بقیمت یک لک روپیه تخمیناً عباس

نامی مصور زابل یک برسم ارمغان نجهانگیر فرستاده و جهانگیر در جلدوی بنوع دکن مشابهان

مصور افضل خان بدکن فرستاده بود نخست آن بدست میر تیمور افتاده و نام او رنام میرزا شاهرخ

و میرزا الغ بیگ پسر و نبیرهٔ او بران کنده بودند چون بدست شاه عباس آمد نام نامی او بران کنده شد

و بعد ازانکه آن شاه والاجاه بجهانگیر فرستاد نام او و پدرش جلال الدین محمد اکبر بران کنده شد آخر

نام شاهجهان بران ثبت و دران تخته منصوب گردید و تاریخ تمام تخت مذکور حامی محمد جان قدسی چنین یافته

بیت

چو تاریخش زبان بوسید از دل گفت او رنگ شاهنشاه عادل

و دیگری یافته ع سریر همایون صاحبقرانی

هم درین سال بمین الدوله آصف خان بخطاب خانخانانی و سپه سالاری و اضافهٔ عنایات دیگر فرق

مباهات برافراخت و پادشاه بمنزل بمین الدوله تشریف برده مراتحاو و زاکیران رسانیدند و درین جشن

پیشکش پنج لک روپیه از طرف آصف خان بمین الدوله و دیگر پیشکش های عظیم از طرف شاهزادگان و

خوانین حضور و دور بنظر گذشت و عنایات پادشاهانه نیز بنوع بیوست ؛

و درین سال نیابت خان قلعهٔ شیرکوت را که مرحلهٔ ولایت سرحد گجرات است مفتوح گردانیده حصار گابی

بدست آورده قلعهٔ مانور را هم منصرف شد چون از کشا و مرد و رعبور نمودن که جمعی راه درآمد

آن ملک مسدود گردانیده بودند بکار نشد بی سبا بار سفر آخرت و جمعی کثیر را اسیر نموده سوی وانبا

فرستاده وکیل فرستاد و بوساطت بیتکش والا راه رویه مراسم خان قبول نمود مشروط آنکه تا حصول

این زر مبلغ اقامه ورزد و عرض امرجن می ملحوظ داشت که بمجرد استماع مدت اقامت آذوقهٔ لشکر تمام

و شروع برسانند مراسم خان سبب نزول در حال لشکر هم رسید و بای داری نتوانستند نمود آخر

ممکن شد و خان اوصد من نقد بر بنا کامی بر گذشته خلعتی و اسکشن داده جمعی کثیر سنگی مرد چون این ماجرا

بعرض پادشاه رسید خان را بتعمیر منصب تادیب فرمود و بوجاه ارسے بسیر زایخان نیبر گماشتهاران عبد الرحیم داده

وده رسین سال جمیا رسنگه بندیله وبکرماجیت پسر راجه بکرماجیت ورزیدند وعبد الله خان بهادر وسید هاشم و حاتم ویرتنها دو باستیصال آنها معین شدند ویاندیشهٔ آنکه مبادا بامم نساخته کار پادشاهی ضایع کنند شاهزاده را از رنگ زیب را بسردارسے این فوج معین نمود ه

دوزی ولا جسن رزنتهری انجام سال چهل وپنجم آغاز چهل وششم منعقد گردید ه

ربیع الثانی بسواری ربیع الثانی سواری رایت کیفیت ملک بندهوس آنچه بتارکی در حیطهٔ تسخیر درآمده بود دهیم ربیع الثانی بسواری ربیعه عازم دولت آباد گردید ه

ع بیادشاه جهان این فتح مبارک باد تاریخ این نصرت شد

وسردار افواج که بکرشمال بودند بله معین شده بودند جهار سنگه وبکرماجیت رابعد تردد بسیار در جنگلی که گرفته بودند شانش بالله بقتل آوردند وسرمرد وراد رمنزل سهور که معسکر اقبال بود بدرگاه سلطنت پناه آوردند کرور روپیه نقد اند وخته آنها وملک پنجاه لک روپیه حاصل بضبط اولیاے دولت درآمد چون از حوائض اورنگ زیب کیفیت آبادے آنجا وسیرجاهاے دلکشا و رجوع اصناف طیور بطهور ربیوست بارد هم جمادی الاولی از موضع باری بدان صوب توجه فرمود ه

احوال سال نهم مطابق سنهٔ هزار وچهل وپنج هجری

بیست وپنجم ماه جمادی الاولی نواحی اندور جهه معسکر اقبال شد وبخانهٔ ساخته رسنگه دیوجه بکرماجیت پدر جهجهار سنگه قاتل شیخ ابوالفضل از پیش براندا ختند ه

وسوم رجب شاهزاده اورنگزیب از ناحیهٔ دهامونی مراجعت نموده بملازمت دریافت ه

وپنجم شعبان اردوی گیهان پوی را آب نربدا عبور نمود ه

وبیست ودوم شعبان از شکارگاه حوالی برهانپور متوجه بالاگهات شده ودر نواحی دولت آباد خانزمان پسر مهابت خان صوبه دار آنجا ادراک کورنش نموده چون عادل شاه در اداے پیشکش تعلل میورزید و قطب شاه نیز با او موافقت مینمود مکرمتخان راکه نامش ملا مرشد ومدتی بامهابت خان بسر برده بود با فرامین متضمن وعد ووعید به بیجاپور نزد شیخ عبد اللطیف دیوان من راگشاده رخصت فرمود وسامو بوسله با آنکه آقای او نظام شاه در قلعهٔ نوالیار محبوس بود طفلی را که تبنیهٔ او برداشته نظام شاه نام کرده بعضی از حصون ملک نظام شاه را متصرف گشت در بنولا که پادشاه در حوالی دولت آباد بود عساکر منصوره را مامور شد که رفته تنبیه او نمایند وشایسته خان بفتح قلعهٔ جنیر وسنگمیر و ناسک وترمک مامور شد ه

وچون معروض شد که شش قلعه را مردم سامو در قلعه را بموجل وحش قلعه را بکرفته بودند سلطنت وزبردستان نواحی را ایذا میرسانند الله وردیخان را حکم شد که قلاع مذکوره را تسخیر نماید و نظامشاه که عادلخان در استمالت سامو است ایذاسین خان جهان را باده هزار سوار رخصت نمود که روند وله را که باغانهٔ سامو از جانب عادلخان آمده از میان برداشته وبناختهاے بی دریغ ملک بجاپور را ویران سازند الله وردیخان وشایسته خان حسب الحکم مطاع بعضی جاها بجنگ وبزوری فلاح را حصن تنبیر در حیطهٔ تسخیر درآورده آنچه میبایست معروض داشتند وملتمسات آنها بدرجهٔ پذیرائی یافته وفلاح پیوست اولیاے دولت درآمد

شاه بسته خان به هنگیر رسید، برگنات آنرا از تصرف بسوداگران برآورده بجاگیر خویش برقرار نمود. راجه نهاله داس پاسدار احمد خان رانده دندوری و اهمن معتمد رایه انگوله و پاتر سر کرده رانیانه مین گذاشته راجپیر فرستاد و به شایسته خان حکم شد که با همه نگرباش همراه قاسم خنجر بوده راناتی را معلوم کرد که پسر ساموجنبور نه پاسدار کمی را فرستاده و بمدارنه شهر را در تصرف آورده متصرف شدند چون بیدل سامود رحصار جنیر بود جمعی را زیر دام بدرهود فرستاده آن را جنیر آمد و هنگامهٔ جنگ گرم شد شایسته خان بسرعت هرچه تمامتر خود را رسانید و بشاهنیر را مغلوب ساخت و سنگهیر رجنیر با مفدهٔ برگنه داخل ممالک محروسه شد و شایسته خان روانهٔ بهوپر گردید و خاندوران چون قریب باودیگر رسید حکم شد که از ملک بیدر درسمت عادل خان درآمده بنا رسته بردازد و سید جلال را نیز حکم شده بود که از گولکنده رآمده باین کار پردازد خاندوران موافق حکم نهب و غارت پرداخته بشیرور آباد که دوازده کروهی بیجاپور است رفت درین حین فرستهٔ مکرمت خان رسیده انقیاد عادلخان بظهور پیوست وحسب الامر دست ازخرابی ملکش برداشته این مناشور که بگشایش قلعهٔ اوراوديگر پردازند وسید جلال قلعهٔ شولاپور مفتوح ساخت و درونت مراجعت بارند ولد مقابله نمود و از رخمی از کارزار برگشت وخانه زمان را حمد نگر بشیرور رانده شد و شاه بیگ خان را بتسخیر حصار کوندنه متعین فرمود اهل آن امان طلبیده حصار بخان سپردند و بخانجهان حکم رسید که در ولایت عادلشاه درآمده در هر اني آنجا و تاراج ما موسعي بليغ نمايد حسب الامر بتقديم رسانيده قلعه و قصبهٔ لوکاپور را گرفت و با سامود رآویخته اورا شکست داد چون بر دریاے بیمره معسکر شد بخانزمان فرمان رفت که عادلخان اطاعت نموده بدرگاه بیاید تا بالمشافهه دربارهٔ تسخیر خیبر وغیر آن ارشاد یابد و عهد نامه حسب الالتماس عادل خان مزین بنقش پنجهٔ پادشاه و مخصوب بمهر همون سلد و زلزال یافت.

ومعمد زین ایام بسیج عبد اللطیف سفیر از گلکنده مراجعت نموده مبلغ چهارلك روپیه از نقد و جنس مع شیخ طاهر نوکر قطب الملك آورد و هرچه در مدت اقامت خود یافته بود بطور پیشکش گذرانید.

و درین سال در ملك گلکنده خطبه بنام شاهجهان خواندند و سکه نیز بنام پادشاه زدند.

ومفتم مهر صفر الوية ظفر طراز بنا بر انقضاے ایام برسات بطرف ملند و برافراشته گشت و مکرمت خان از بیجاپور آمده ادراك شرف کورنش نموده و پیشکش عادل خان بنظر گذرانید و ایالت ولایت دکن بشاهزاده اورنگ زیب مفوض شد و از حوالي دولت آباد شاهزاده را مرخص نمودند.

ودرین ولا جشن وزن قمري انقضاے سال چهل و هفتم و ابتداے چهل و هشتم آرامشگی یافت.

وچون موسم بارش منقضي شد شانزدهم جمادي الاولي از راه اوجین و کهاني چاندا را از اغلاق نهضت شد.

ومعمد درین سال قلعهٔ اوسه را و دیگر حصار خاندوران مفتوح گردید.

نقل عنوان فرمان بنام قطب الملك

ایالت و امارت پناه ارادت و عقیدت دستگاه عمدهٔ اماجد کرام علائهٔ اکارم عظام نقاوهٔ خاندان مروت و اعتضاد دودمان محبت و اعتلا زبدهٔ معتمدان صلاح اندیش خلاصهٔ مخلصان سعادت کیش مورد الطاف شاهنشاهي معتمد اربابل خیر خواهي جوهر مرآت صفا و صفوت فروغ ناصیهٔ دولت و رونق سرا و ارادت بیکران المخصوص بعنایة الملك المنان قطب الملت بشمول عنایت پادشاهانه مستظهر بوده بداند

(مقدمهٔ کتاب سراج التواریخ)

نقل عنوان عهدنامه که بعادل خان ارسال یافت

ایالت و شوکت پناه عدالت و نصفت دستگاه زبدهٔ ارباب دول ممدوح اصحاب امل خلاصهٔ مریدان عادل خان
بوفور عنایات پادشاهانه مفتخر و مستظهر بوده بدانند:

احوال سال دهم مطابق سنهٔ هزار و چهل و شش هجري

هفتم رجب پادشاه دیندار با جمعیت نموده در دولت خانهٔ ساحل تالاب اتاساگر نزول اجلال فرمود و از
دولت خانه تا مزار خواجه معین الدین پیاده پا رفته مراسم زیارت بتقدیم رسانیده و ده هزار روپیه بخدمهٔ
مزار عنایت شد و بمسجدے که در ایام مراجعت از جنیر عقب روضه حسب الحکم بنائے آن گذاشته بود تشریف
و پس از جلوس بصرف چهل هزار روپیه باتمام رسید تشریف ارزانی داشت:

مصرع قبلهٔ اهل زمان شد مسجد شاه جهان تاریخ بنای آن یافته اند

درین سال خاندوران و سید خانجهان هرد و باضافهٔ هزارے ذات و هزار سوار بمنصب پنج هزارے پنج
هزار سوار مفتخر و سرافراز گشتند:

و سیوم شعبان بدار الخلافه اکبر آباد ورود فیض آمود شد:

و بیست و نهم ماه مذکور ساچق یک لک و شصت هزار روپیه بمنزل شاه نواز خان صفوي که دختر نیک
اختر ش برای شاهزاده اورنگ زیب خواستگارے نموده بود فرستاده:

و سلخ ذی القعده که شاهزاده اورنگ زیب مراسے کتخدائي از دولت آباد روانهٔ حضور شده بباغ نور منزل
رسیده بود پدر والا گوهرش شاهجهان بادشاه از کمال عواطف ربا عي طالباي آملي مرقوم نموده نزد او فرستاده:

رباعي

با مژده اگر زود رائي چه شود با تاخته پیش از خبر آئي چه شود
زود آمدنت نظر بشوقم دیراست از زود اگر زود تر آئي چه شود

غرهٔ ذے الحجه شاهزاده مراد بخش و یمین الدوله آصف خان و خانه دوران بهادر و علامه افضل خان و
دیگر نوکران حسب الحکم باستقبال شتافته شاهزاده اورنگ زیب را بکورنش پدر رسانیدند:

و حسینی بسفارت ایران مرخص شد و شمشیر مرصع و متکائي مرصع که پنجاه هزار روپیه قیمت آن بود با برخي
از تحائف دیگر بشاه صفي پادشاه ایران محبوب او فرستاد چون ساعت ازدواج شاهزاده اورنگ زیب
نزدیک رسید برخلاف شادي هردو شاهزاده مبلغ ده لک روپیه نثار شاهزاده اورنگ زیب انعام شد
تا اسباب طوي آماده نمایند:

و بیست و دوم از خانهٔ شاه نواز خان حنا آوردند و بزم حنابندی [illegible] دولتخانه آراسته
گشت شب سه شنبه بیست و سوم ماه مذکور [illegible] ساعت مذکور بود حسب الامر شاهزاده مراد بخش
و یمین الدوله آصف خان و جمیع امراے عظام در خدمت شاهزاده بمنزل شاه نواز خان رفتند و او شب
پادشاه خود بخانهٔ شاه نواز خان رفته مجلس سور و سرور را پایه برتر نهاد و این بسبب احترام شاه نواز خان
بود که نسب مبارکش از حضرت سید البشر و در اسوار اقتدار پادشاه دنیا بسلطان سلیمان شان شاه اسمعیل صفوی
فرمان ایران منتهي میشد و دل جوئي پسر که ارشد و اشیع اولاد بود نمیدر نظر داشت و بتشویر پادشاه

عقد ازدواج خواند عقد وجه الله و بعد از ادای مراسم عروسی قرار یافت میرزا ابو طالب کلمرا زیبا بنام علی

مصرع

در کوه مرا بیک مثل دوران نکشید

بیست و نهم شعبان بمنزل اورنگ زیب که خانه پادشاه و معدن شاهزاده گی بود و بعد عروسی این بسر خود بخشید و شروب آورد اورنگ زیب پیشکش لایق بنظر گذرانید .

و عبد ربه نام بر بعویت زبید ارجموکه پادشاه قلمخان فوجدار آنجا و مقام عبد ربه بود می خواست بحیله از میان برداشته از روی کار او برخاست و در جنگ بردست مردم قلمخان او مقتول و شاه علی خان بعنایات پادشاهی سامی گردید .

و عبد ربه اوقات عبد الله خان را حکم شد که بر تاب او جنبه را مالش داده بر تاب در قلعهٔ بهوجپور محصور گشت و در اندک زمانی آن قلعه باذاع دیگر مفتوح شد و او گرفته بسامی فرستاد بجزای کارش بسزا گرایید رجوع آورده مقتول شد .

روز هم ربیع الثانی اورنگ زیب رخصت دولت آباد یافت .

و در این سال یمینی ظفرخان احسن چند قلعه از تربت گشایش یافت .

احوال سال یازدهم مطابق سنهٔ هزار و چهل و هفت هجری

لال خان کلانوت که سرآمد امثال دران عهد و دامادی بلاس خان بسر تا تعین است مورد عنایت گشته بعطای خلعت و خطاب کن سمند و سرپاوی یافت چهار پسر داشت بهترین ایشها خوشحال خان و بهرام خان بود چون فتنه دار بیا بر و جوع و افغلوه و سیر را مظفر حسین صفوی برادر زاده شاه طهماسب دارای ایران بدهت جلال الدین محمد اکبر پادشاه افتاده و شاه عباس زمانی چند بنا بر تنوعی مطیع که در ایران روی داده بود متوجه انتزاع آن از دست هند و متابیان نشد اینها قندهار را از ملک خود شمرده بر سر آن بسی کوشیدند اما شاه عباس بعد انتزاع از انتظام ممالک محروسهٔ خود بر سر قندهار آمد و در محاصره چهل و پنج روز مفتوح ساخت و قلعهٔ مذکوره را بگنج علی خان سپرده او را سردار قندهار گردانید و خود بسرکز دولت برگشت همیشه سلاطین این حدود را تمنای آن بود که بحوزهٔ ملک و قلعهٔ مذکوره باز بدست آید و میسر نمی شد تا آنکه شاهجهان سال یازدهم جلوس خود بسعید خان صوبه دار کابل نگاشت که تا بیرے درست در تسخیر آنجا بکار برد چون اولتزاع آنجا را از همزبان رشت خود بیرون می دانست بلابه گری در آمد خواندخان را نزد علی مردان خان بسرگنج علی خان که بعد بدرش حاکم و فرمانروای آنجا بود فرستاده درخواست که به تطمیع چاره گری نماید علی مردان خان شاه صفی را بر اراده شاهجهان آگهی داده و ایران عرض علی مردان خان را برگردی از اوصال نموده خان مرقوم را معاتب گردانید و در مجلس خود با مردم گفت که چنین کسی را با عمال و اطفال بیا ما باید رسانید و بدین عزیمت سپاه رشک قوالرآ آنا می را بصوب قندهار متعین نمود علی مردان خان بازگام و اظهار هواخواهان بر این امر اطلاع یافته باستیصال تمام بشاهجهان عرضداشت کرد که می خواهم قندهار را باولیاے دولت سپرده در سلک بندگان سرکار منسلک گردم و بسعید خان حواله دار قندهار نوشت که انتظار جواب عریضه نموده بدین مضمون را هم بدو سعید خان این بشارت را بغایت غیر مترقب و از تا بحال بیست شمرده عرضداشت را نزد شاهجهان بدو سعید خان و سعید خان

پسرانرا در انجا گذاشته خود با لشکر ظفر اثر و سامان و مهمات با فوج سپاه خود هم رهگرا شد پادشاه بعد استماع
قلیچ خان را با اصل و اضافه بمنصب هزاری و سرفرازی خلعت و شمشیر مرصع و اسپ با ساز نقره و فیل ماده با نوبت
تعین یافته فراخ گوش از ایران نامزد شاهزاده شجاع را با فوجی عظیم بسرزمین ایشان بامداد و اعانت رهی ساخت سعید خان
بعد وصول بقندهار رویداد ست آوردن قلعه بامداد علی مردان خان فهمید که تا قشقه سیاوش قولر آقاسی که
بجمعیت قابل مرا سے بسته بزبان علی مردان خان از جمله ورغمران ایران دستوری یافته در این سرزمین
رسیده فریفته شیرین و جسپیش از مرتبا شان رعایا سے این ولایت اطاعت و انقیاد نخواهند نمود بنابران
با نفاق و اعانت علی مردان خان اراده مقاتله با سیاوش تصمیم داده با هشت هزار سوار بر سر موضع سحری
که لشکرگاه او نزدیک بقندهار بود روانه شد سیاوش نیز با قلیل مردمیکه داشت صف آرا گشته بقدر تاب و توان
جنگید و آخرالامر یارات اما بناموس احتیاط قلعه داری روشن سلطان را با جماعهٔ تفنگچیان در حصار زمیندار
گذاشته رسعید خان مرحلل وی این خدمت از اصل و اضافه بمنصب شش هزاری شش هزار سوار و اسپه سه
اسپه و خطاب بهادر نصرت جنگ و دیگر عنایات امتیاز یافت و فرمان رفت که در قندهار توقف نموده همت بر گشایش
آن قلاع برگمارد و درگاه قلیچ خان بر سر قلعهٔ قندهار با و سپرده علی مردان خان را با معتمد شیخ پسر خود که
خطاب خانه زاد خانی یافته روانهٔ حضور گردانید بس از ورود فرمان و رسیدن قلیچ خان علی مردان خان
روانهٔ کابل گردید و پیش از رسیدن شاهزاده شجاع بکابل رسید و بعد رسیدن شاهزاده شجاع مورد عواطف و بسی
دلجوئیها گردید، بعد چندے عازم درگاه شاهجهان پادشاه گشت و قلیچ خان بسرعت خود را رسانیده حصار
زمیندار را مسخر گردانید و بعد ضبط مداخل و مخارجش تسخیر قلعهٔ بست پیش نهاد خاطر گردانید چون بر
مهراب خان قلعه دار عرصه تنگ گردید امان نامه طلبید و بعد بدست آوردن امان نامه روانهٔ عراق گردید
و تمام قلاع ولایت قندهار مفتوح گردید ۰

و درین سال آشامیان بر حصون معسکر شمون آورده دو قلعه را متصرف گشتند سران لشکر این ماجرا
وقوف یافته رو بقلاع آنها نهادند و در عرصهٔ دو سه ماه قلعه حصار آنها گرفتند و زیاده از چهار هزار
آشامی کشته شد و اما دمرزبان آشام که سرگروه آنها بود با جمعی اسیر گشت و بعد حصول این
فتح قریب پانصد کشتی جنگی بدست آمد و تمامی ممالک کوچ ها جو بتصرف در آمد و بلد هوراجهٔ
آنجا که خود را در اماکن صعبه کشیده بود با مرافی مبتلا گشته مع پسر ما بنا کامی مرد و تمامی ممالک
صوبه دار بنگاله بعنایات اضافهٔ منصب و خلعت مورد الطاف شد ۰

چهارم ذی قعده نوروز شد و سر با اضافهٔ مناصب مفتخر شدند چنانچه علامه افضل خان صفت مزاری شد
و علی مردان خان که در زمرهٔ دولتخواهان مسلم گشته بکابل رسیده بود بمنصب پنج هزاری و اوسال
علم و نقاره سرافرازی یافت ۰

و درین ایام واقعهٔ گچ سنگه را نموده که در وقایع و مراتب دولتخواهی از جمیع راجپوتان ممتاز بود رحلت
هستی بر بست و خلف او جسونت سنگه بوطن التماس بدربمنصب پانزده هزاری و خطاب راجگی سرافراز شد
و امر سنگه برادر کلان او نیز بمنصب و خطاب راجگی یافت و این امر برعکس قاعده بنا بر فوت مجت
گج سنگه با ما در جسونت سنگه بود ۰

و درین سال تبت بمعی ظفر خان احسن داخل ممالک محروسه گردید ۰
و نهم رمضان سال یازدهم یک سفیر ایران که قبل ازین رخصت قندهار یافته بود رسیده از روز ورود تا یوم
سوم یک لک روپی و دو هزار روپیه انعام یافت ۰

وعلیقلی بن ابا بعلی سلطان سمی شاهزاده اورنگ زیب ولا بمکالمه رحمت آباد ارجمند شده
وعلی مهر مرحوم الثانی از اکبرآباد دین الملطنه لاهور نهضت شد ۰

احوال سال دوازدهم مطابق سنهٔ هزار و چهل و هشت هجری

پانزدهم ربیع دولتخانهٔ دارالسلطنهٔ لاهور منزل ظل وهمان روز حسب الحکم معتمد خان میر بخشی و
زینت خان بخشی دوم تا بیرون در دیوان عام استقبال نموده علیمردان خان را دولت کورنش مخصوص
آورد ند و خان بعنایت خلعت خاصه با چارقب طلا دوزوجیغه و شمشیر مرصع و خنجر مرصع و منصب
شش هزاری ذات وسوار دو اسب و چهار فیل خاصه و ایالت صوبهٔ کشمیر مورد اعطاف شد ۰
وسلخ ربیع الثانی سال صفدر خان که بسفارت ایران رفته بود برگشته بملازمت رسید و پیشکش شاه عباس ثانی
اسپ عراقی و دیگر اجناس انشه را متعهٔ ایران از نظر گذشت از انجمله اسپان چاوصد اسپ نر عراقی یافت
وبیست اصناف اشیهٔ پیشکش که قبول افتاد پنج لک روپیه شد و خدمت سفارت ایران بوجه احسن بخشد ام
رسانید چنانچه از حسن خدمت او شاه صفی پادشاه ایران بعنایت اورنگ عنایتها نمود و نامه مزار ترجمان
نقد و خلعت و مرصع و اسپ بدو عنایت ارزانی شد ۰
و در ین سال شاهزاده دارا شکوه با ضافهٔ پنج هزاری ذات بیست هزاری ده هزار سوار و شاهزاده شجاع باضافهٔ
سه هزاری پانزده هزاری و اورنگ زیب اضافهٔ شاهزاده اورنگ زیب شاهزاده مراد بخش که تا آنزمان پانصد
روپیه بومیه می یافت بمنصب ده هزاری چار هزار سوار سربلندی یافتند ۰
وسیف خان حاجی اکبرآبادی فرمان صادر شد که از طرف شاهزاده شجاع به بنگاله که هنوز او منظور
گشته نرود ۰
وراجه جسونت سنگه باضافهٔ هزاری هزار سوار بمنصب پنج هزاری بلند پایه

نهم صفر شاه شجاع از کابل رسیده از راه کوهستان بود جون زلش د مرمیرزا رسم صفوی در گذشته
بود دختر اعظم خان برای او خواستگاری نمودند ۰
وسلخ ماه شاهزاده شجاع با نظام مرخص گشت واز درّهٔ خیبر براجا رانع شدند ۰
وهم درین سال از لاهور بکابل نهضت شد وبیست وپنجم محرم بکابل رسیده سعید خان صوبه دار آنجا را ملازمت
نموده رخصت مامور نمودند ۰
وبیست وپنجم ربیع الثانی از کابل بلاهور معاودت شد ۰

احوال سال سیزدهم مطابق سنهٔ هزار وچهل ونهم هجری

بیست ویکم جمادی الثانیه بدارالسلطنة لاهور نزول اجلال شد وعلی مردان خان از کشمیر آمده سعادت
ملازمت دریافت واز اصل واضافه بمنصب هفت هزاری سرافراز شد وبا صوبهٔ کشمیر صوبه
داری لاهور ملاوه آن شد ۰
ووالدهٔ ممتاز محل درین زمان رو در نقاب عدم کشید وپادشاه بنا بر تعزیت بخانهٔ آصف خان تشریف برده
دل جوئی او نمود ۰
ونهم رجب اسلام خان از بنگاله بحضور رسیده دیوانی کل یافت ودران زمان بمهابت خان موسوم بود ۰
وغرهٔ شعبان شاه شجاع را دراکبر نگر پسرے کرامت شد وبسلطان زین الدین مسمی گشت ۰
ودرین سال کهلوجی نوکر نظام الملک که درزمرهٔ ملازمان درآمده بود در گردان شده پیش عادل خان رفت
ودرانجا ماوا نیافت وبمعی شاهزاده اورنگ زیب بقتل رسید ۰
ازغرائب سوانح آنکه از درشت گوئی عبد الله خان بهادر فیروز جنگ صوبه دار بهار میان عبد الرحیم پسر
او زبک وخان مرحوم نامزگاری شد عبد الرحیم مصاحبت با او موجب مضرت خود دانسته پس از نماز ظهر
روزے چند خود را اکبر نمود وتا یکسال در خلا وملا گویا نبود حتی زنهای او هم بمانی السمیری نبرده او را
بی الصبغة کنگ میدانستند تا آنکه این ماجرا از وقایع آن صوبه بعرض رسید وحکم بطلب او صدور یافت
بعد رسیدن بحضور گویا گشته سبب تنگی خود معروض داشت ومکنان را بحیرت انداخت ۰
نهم شعبان عرضداشت اورنگ زیب از اثنائے راه که فاصل حضور از دولت آباد بود مشتمل بر توهم پسرے
بنظر گذشت آن پسر را بسلطان محمد موسوم ساختند ۰
وهم درین سال حمزه که از طرف حکام خراسان حکومت سجستان داشت جمعی را بسر قلعهٔ بست فرستاده بدست
آورد وباز عمله وافواج هند از دحام نموده بسعی بسیار قلعه را از مردم حمزه که قلیل حمایتی بود بدست آوردند
وعدل نامیکه انداک ریاست هند داشت ونزد مردم هند متهم بد وستی حمزه بود منصب الامرا پادشاه
بیاسا رسید ۰
پانزدهم ماه رمضان شاهزاده اورنگ زیب بحضور رسیده اخراجات سعادت کورنش نمود ۰
وهمدرین سال آتش عظیمی به اوك اکبر نگر دوکرت وتمام آنرا دامان شاهزاده شجاع وهفتاد وپنج کس
از خدمهٔ محل سوخته خاکستر شدند ۰
وبیست وپنجم شوال شاهجهان پادشاه از لاهور بسیر کشمیر توجه فرموده ۰
وهشتم ذی قعده شاهزاده اورنگ زیب بدولت آباد دکن مرخص شده ۰

ونیم ذی الحجه دولتخانهٔ کشمیر نور دل بادشاه و رونق بخش دولت و اقبال که بر اثر ابتلای اسهال بمرض مزبور دچار شده بسلطان مرتضی و روم نامهٔ والا و کسر مرسوم گران بها برده بود و با پیشکش آنها سفیر روم بمنزلهٔ سلطنت رسید و پنجاه سر اسب با ثبت خرید و در آن اسب از طرف خود و نه اسب پیشکش سلطان پادشاه حاکم ایسنا بنظر گذرانید و خان مطالب یافت و ارسلان آقا نامهٔ قیصر روم و اسپی مسمی بنام که باز بن مرسوم و سائی مروارید دوز از جانب قیصر آورده بود از نظر گذرانید.

و پادشاه از سیر بساتین کشمیر انبساط اندوخته بتماشاے یلاق سنگ مانیی بهت بود و مکتام مراجعت باران غیر وقت در نهایت شدت باریده رامها بمرتبهٔ گل و لا بهم رسانیدند که عبور و منعذر شد و از دشوار گذاری گذر مردم بجان رسیده بود بادشاه خود درشش بمرچیار کرده راه بمعبوت تمام طی کرده بعد دو پاس شب بمنزل رسید و سه شبانروز متصل باران میبارید و آبها بمرتبهٔ طغیان کرد که قریب چار روز ارخانه برکنار دل و بهت انبدام یافت و ده بسیارے را آب برد از عرضداشت خان سپارخان نوجدار بهره بنظر در پیوست که از چارصد و سی و هشت موضع برگنهٔ مذکور و هشت سالم مانده و باقی همه در آب فرو شد و از برگنهٔ خوشاب حرد و موضع دامنه کوه از این آفت محفوظ ماند.

احوال سال چهاردهم مطابق سنهٔ هزار و پنجاه هجری

پادشاه هفتم جمادی الثانیه بسیر طرفی سوے کشمیر دازالبقا بلاهور توجه نمود ارسلان آقا سفیر روم از ابتدا اے ورود تا روز رخصت سی هزار روپیه و یک سر صد توله و یک روپیه بمیان وزن و دیگر عنایات یافت و پیشکش اعظم خان صوبه دار گجرات جواهر و اقمشه و سی سر اسب از نظر گذشت و لوجنا پهاله دوتم و نسق آن صوبه سعی نمود و تادیب جام و بهارا که مردم عمده بومیان آنجا بوده اند همت گماشته مطیع و منقاد ساخت و جام دارالضرب را که دران سکه محمودی می زدند موقوف نموده پیشکشها قبول نمود و خانه زاد خان زادیل.

و ظفر خان که بنابر جهتی دو سال بی منصب شده بود درین سال با رکورنش یافته بمنصب سابق بحالی یافت.

و ملکه بانو بیگم مهین دختر آصف خان خواهر ممتاز محل که زوجهٔ سیف خان بود رحلت نمود خانمان بعالم آصف خان رفته تعزیهٔ او گفت و دختر سوم آصف خان بزرگ خانم نام در خانهٔ ظفر خان بود.

و همدرین ایام شاه زاده مراد بغش باستیصال جگت سنگه ولد راجه باسو مامور شد اول ایشان عرضداشت شاه زاده دایر دیل و عرض مطالب نمود چون زیاده بر مرتبهٔ خویش می خواست در حضور دیل ترابی نیافت رخصت گرفته بوطن رفت و سر بشورش برداشت و عساکر منصوره بقلع و قمع ریشهٔ مفاسد او نامزد شدند و راما جز گردالیل بنا چارے دست بدامن عجز و استعفا زده عفو تقصیرات خواست باستدعاے شاهزاده بخشوده آمد و حکم شد که تارا کنهٔ که مایهٔ فتنه و فساد اوست به بندماے بادشاهی سپارد جگت سنگه امتثال فرمان نموده بحضور شاهزاده آمد و میر خان جهان بقلعهٔ مذکوره درآمده حصارش را مع عمارات از بیخ برانداخت و حسب الحکم ضبط کوهستان آنجا بدانسابت خان تعلق گرفت.

و همدرین سال ملا سعد الله که سودن او جنبوت و منشاش لا موراجت بوساطت موسوی خان بملازمت رسید و سلطانی نانوایهٔ اعتبار و بعنایت خلعت خاصه و اسپ با طویلهٔ طلا و افزود و در عرض یک سال بمنصب هزاری و خطاب خانی و داروغگی دولتخانهٔ خاص سرافراز شد و عنبر دان خان بمنصب هفت

مزارے مفت مزار سوار و صوبه داری کابل از تغیر سعید خان بها در ظفر جنگ مزا مختص یافت و صوبهٔ
بحشی بر که علي مردان خان داشت بشاه قلي خان تفویض شد و در راه از دنیا در گذشت تربیت خان
بجاے او فرار یافت *

احوال سال پانزدهم مطابق سنهٔ هزار و پنجاه و یکم هجری

در ین سال شایسته خان خلف بمین الدوله آصف خان صوبه داری مرزبان و لایت راکه نمرد می ورزید
تنبیه نموده بخشاد مزرروپیه پیشکش مرساله مقرر کرده *
وصف هم شعبان بمین الدوله آصف خان خانخانان سپه سالار بعوض استعفا رنگزاے آخرت شد پادشاه
مکرر بمنزل اورفته کمال احترامش می نمود بمنصب هزاري نه هزار سوار دو اسپه و سه اسپه منصب داشت مقبره او
برلب آب راوے محاذي شهر لاهور واقع شد و شایسته خان سمین خلف او را پادشاه خلعت ماتمي فرستاده
عنایتها بحال او فرمود و بدگر اولاد او نیز مراعات و دل جوئي نمود باین منصب و مرتبه و نسبت و دولت
هیچ امیري در عهد هیچ پادشاهي از سلاطین هند نرسیده بعد رحلتش سواي حویلی که در وطن خود لاهور بنا نموده
و بیست لك روپیه بران خرچ شده جملهٔ مملوکات او در هند نقد و جنس مبلغ ده کرور روپیه لك روپیه معلوم
شد با آنکه وصیت کرده بود که ازان وجهها یش سه نجزانهٔ عاموه برسانند پادشاه از انجمله بیست لك روپیه
نقد و جنس سه پسر و پنج دختر او بخشید و باقي را بشاهزاده دارا شکوه بسپرد که بوارث آصف خان در
بود عنایت نمود *
ونیز در همین سال میرزا رستم صفوي قندهارے که شش هزاري پنج هزار سوار منصب داشت و از سنهٔ دوم
جلوس بسبب کمیرمن ترك منصب و نوکري نموده انزوا اختیار کرده بود و لکرور پیه سالیانه وظیفه مي یافت
جهان را پدرود کرد هشتاد و دو سال عمر داشت و طبیعتش بنظم اشعار رغبت داشت تخلص مکرد
چار پسر داشت اولین میرزا مراد طبع او نیز مائل بشعر گفتن بود و مي میرزا مسیح در همین جوانی وحیات
بدرود یاے بهت غرق شد سومي میرزا حسن جاري میرزا بدیع الزمان معاطب بشاه نوازخان *
و در ین سال فلاح متعلقهٔ جگت سنگه که شاهزاده مراد بخش به تنبیه او مامور بود بسعي بلیغ سید خان جهان
و راجه جي سنگه و بهادر خان والیه ورد بخان ممنوح شد و حسب الحکم باز میں هموار گردید شاهزاده استعفاي
جرایمش نموده با پسرانش بحضور آورد و شاهزاده اورنگ زیب بعتبهٔ سلطنت رسیده ادراك سعادت قدمبوس
نمود چون در کشمیر بنا برطغیان آب دل و بهت چنانچه سابق مذکور شد مزارع بسیار خراب گردید دران
شهر قحط افتاد رعایا و سکنهٔ آنجا زیاده از سي هزار کس بلا مور رسیده زبر همه رو که در سن فرامم شده
اظهار بي برگي نمودند مبلغ یك لك روپیه خیرات مرحمت شد و حکم شد که تا این جماعه در لاهور
باشند هر روز چند جا طعام مبلغ دویست روپیه از سرکار والا می دادند و مي هزار روپیه نزد
تربیت خان فرستاد که در کشمیر بمردم آنجا نسبت نیاز و الام صد روپیه هر روز پیشه میز گذرانند تا ان
آنجا رسانند چون خان مذکور با حوال آنجماعه خوب نه پرداخت صوبه داري کشمیر از تغیر او بظفر خان
تفویض یافت و مبلغ بیست هزار روپیه مصحوب او بجهت خیرات ارسال یافت و میرزا عیسي ترخان که
بنظم سرکار سورته مامور بود از تغیر اعظم خان که بحال رعایاے آنجا مي پرداخت بحکومت صوبهٔ
گجرات سرافرازي یافت و از اصل و اضافه بپایهٔ منصب پنج هزاري ذات و پنج هزار سوار دو اسپه و سه اسپه
رسید و ضبط مهام سورته بعنایت الله پسرش مفوض شد *

ربنا بر سیرت توجه داری ایران بیاد ب هند مارا مراده دراشکوه بنامهٔ بسیار و انعام مرازنده لک روپیه
نقد سرافراز کرده با نیاه و هزار سوار رخصت دادند ۰
و شاهزاده مراد بخش نیز بر خصت گشته چه در بن طرف بیل ب اقامت گزیدند و مدتی اجابه نموده در
برسن چربه ساگر از ایلاب آن مدت و خبر رحلت شاه مغفی بمسامع شاهجهان بادشاه رسید بشاهزاده مکرم شان
که در بورهان توقف نمایند و صادق رکن ب خبر هر ادنه اگر راست باشد معاودت نمایند وگرنه بشادیانه بروازد
خبر رحلت او واقعی بود داراشکوه بر گشته بحمه ورود و چون بنا بر رحلت شاه مغفی انعقاد حرکت شاهزاده
بدون جنگ و جدال قلعه در دست اولیاے دولت مند ماند داراشکوه بشاهزاده مراد انبال جا طلب کرد ند ۰
و درین ولا جشن شمسی روی داد ۰
و در همین ایام شاهزاده مراد بخش از حسن ابدال برگشته بلدوگاه والا رسید و از فتوح اورنگ زیب اختر
شاهزاده و زخان حضوری واقع شد و پنج لک روپیه برائے مراجام این جشن بشاهزاده مرحمت شد و بدان الله
رجمل هزار روپیه از نقد و جنس برسم ساچق بحائهٔ شاهنوازخان فرستادند و چارلک روپیه کابین مقرر شد ۰

احوال سال شانزدهم مطابق سنهٔ هزار و پنجاه و دو هجری

چون بعرض بادشاه رسید که درین سفر قندهار از الله وردخان بعض حرکات خلاف آئین بندگی
بظهور رسیده زبانش دراز است منصب و جاگیر او تغییر شد و جاگیر او که هفت هزار بود با سم خانه
بعد از تغییر صوبهٔ کجرات مرحمت شد ۰
و ملا عبد الحکیم سیالکوتی را بادشاه به نقد سنجیده شش هزار و پانصد روپیه که هم سنگ او بود مرحمت فرمود ۰
و شاهزاده مراد بخش بصوبهٔ ملتان که در تیول او مقرر بود رخصت یافت و خلعت خاصه با برجی مروارید آلات
و دو اسپ خاصه با ساز طلا و مینا کار و آفتاب گیر با او عنایت شد ۰
و بعرض رسید که باغ لاهور که در سال چهاردهم جلوس حکم عمارت آن و جعفر همراول با تمام علی مردانه
خان شده بود و بعد با تمام خلیل الله خان صوبه دار آنجا تعویض یافته صورت اتمام نمی یافت و شون
تماشایش از خاطر فیض مظاهر بادشاه صورت برزد و فیض قدوم خود رونق او افزوده مشتمل روپیه
در عمارت باغ موصوف و تیارے نعره کور صرف شد ۰
چون خاطر از نظم مهمات صوبهٔ پنجاب و کابل و قندهار و برداخت محل مرتعبان این سال از دار السلطنت
لاهور بدار الخلافهٔ اکبرآباد نهضت نمود و علیمردان خان بموجب حکم از کابل بحضور رسیده بعطائے
امیر الامرائی سربلند افراشته رخصت انصراف بکابل یافت ۰
و مقرر شد از محل که تا قریب دوازده سال باهتمام مکرمت خان و میر عبد الکریم تعمیر می شد صورت
اتمام یافت خرج این عمارات پنجاه روپیه است بادشاه در آنجا رفته بعضی باغ و سی موضع از مضافات برگنهٔ
سرهلی اکبرآباد و نگر چند که حاصلش یک لک روپیه است بامحصول دکاکین و سرائے معمور زده دیگر که
تعلق بآن مقبره دارد دو لک روپیه سالیانه آنهم مست و قف این مقبره نمود ۰

احوال سال هفدهم مطابق سنهٔ هزار و پنجاه و سوم هجری

در شروع این سال عرضداشت شاهزاده مراد بخش مشتمل بر خبر ولادت پسرے در سلخ رجب و مژده
یادشاه آن مولود مسعود را بمحمد معظم مسمی گردانیدن و دخترے باکبر بانو از بطن دختر امانوازخان

نیز بوجود آمدن وبود بزینة المتیا میکم موسوم ساخته
رجوع در دار الخلافهٔ اکبر آباد ملازمت و باشروع یافته بود بن رلخانهٔ شیخ بوو آمده اقامت فرمود
و یک چند بے صوب سوکر بسیرو شکار گذرانید ه
ممد بن اتالیا مراده داراشکوه را عارضهٔ روی داد و باد شاه از فرط محبت مشت بار بمنزل او برای عیادت رفت
و مرهش بمحبت مدل گشت ه
و در بن ایام صوبهٔ قندهار و نهیر صفدر خان بدستور پیش خان بهادر و صوبهٔ بنگاله بشایسته خان مقرر گشت ه
چون مرا با عتقاد ان آمده پا نزدهم شوال با کبر آباد تشریف آورد و سعد الله خان از امل راضا به بمنصب
دو هزاری ذات و صد سوار بر اعتبار بر افزائت دهم محرم سال هزار و نهاد و چارم مهر هی نوروز شد ه
و شیخ عبد الصمد مفیز شریف سکهٔ معطیه بنام او طلا و ارکعه با یاله و مرپوش طلا رچیا و مرا در روپیه
نقد عنایت شد و بعد ان در زمانی شیخ مرقوم رخصت انصراف بمکه یافت از اول ورود تا وقت مرد بست مه
بیست هزار روپیه از سرکار و معین شد و از شاهزادگان را مراحسب الامر یافت ه
و در ین سال شمی بیگم صاحب صبیهٔ کلان باد شاه از عدم مت پدر رخاسته خواسته بکا خود میرفت ناگاه گوشهٔ
مطلب دامنش بشمعی رسید و تمام لباس بدن را آتش فرگرفت و بشت و هرد و دست و پو سوخت و باد شاه
از حد و ت این واقعه نهایت ال و ملکت گشته بر خلاف ضابطهٔ مقرر ه فردای آن شب از مشکوے اقبال
بر نیامد روز دوم چون شرف آفتاب بود بصر درت بعد دو پهر در بار عام برآمد بیش از یک گهڑی نه نشست
و از روز نهم این ماه روز پنج مزار روپیه بمحتاجین تصدق فرمود و بیست و دوم صفر که روز ولادت آن
دختر نود نزدیکین تک رسیدن بار بات احتیاج نخشید و ده ماه از ان مانیه شست هزار روپیه بدان مقامات
بیماگین تقسیم نمود و از شروع ماه دوم مقرر کرد که هر روز هزار روپیه تصدق با مل استحقاق میرسید ه
باندی رحمتی را که بنا بر مطالبات عظیمه و خیانات جسیمه در زندان مکانات بودند آزاد فرمود و جرائم
آنها بخشود و مبلغ هفت لک روپیه از عین المال سرکار والا عطا شد ه آمد ه
و ممد بن ایام حکیم محمد داؤد را که از ایران آمده بود با تفاق حکیم مسیح الزمانی بمد اوے بیگم صاحب
متعین فرمود و شاهزاده اورنگ زیب از دکن و مراد بخش از ملتان بدیدن خواهر مخصوص آمد ه شرف
کورنش دریافتند و شاهزاده اورنگ زیب بنا بر بعض رنجشها بگوشه نشینی بدون رضای باد شاه دو ساعت
و مدت از کارهاے دنیوی باز کشید بنا بر ین خدمت انتظام ممالک دکن بخانان و ران بهادر نصرت جنگ
از تغییر مالوا مقرر شد و منصب او هفت هزاری ذات و پنج هزار سوار در ا میه سه اسپه کرده یک کرور دام
انعام یافت و باز از کس بیمارے ساعتهٔ زمان خاطر باد شاه مکدر شد ه
ممد بن اتالیا را و امر سنگه بصر را همه کج سنگه را تهورکه روزے چند از دلت کورنش نموده مرخص
بود آخر روز پنجشنبه سلخ جمادی الاولی بدرگاه آمدند و بعد ادای تسلیمات لایقه اورنگ زیب
خانهٔ منزل شاهزاده دارا شکوه که باد شاه عمدا تشریف برده بودند بشرف زمین بوس رسانید او مدکور
در صف دست چپ بجاے خود رفته ایستاد و ملازمان خان طرف دست راست سر بر سلطانی استاده بود
در زمانیکه باد شاه بعد ادای نماز شام بنام مکیا زمرا بعطا خاص مشهوری می نوشت خان مزبور مرا سے
امری از فرمانروایان پایان آمده نزد شمعدان چار شاخه با یکی از بندگان حضور گرم سخن بود ناگاه امر سنگه
بطور دیوانگان حمله آور گشید و دو دست و هر طرف سینه اش زده بمجرد مان زخم دو دن کار ساخت خان
بیچاره بیان رسید خلیل الله خان و دیگر دن و ن را بیمدد امر سنگه بیاده و شمشیر بدست گرفته از

منصب داران وگرز داران از پی و بسیار دور دل و دلیر به تسخیر آن ولایت نامزد نمایند و بعد از پادشاه مهر بان سر بورند و ملوک چند مستوطن حل شده جدا گرفته بردند تا بمرور ایام سیاران سرحد از دست آن جانان رسته فرد و رایتال رسایند و خود بتسخیر کشمیر شتابند ۰

احوال سال هجدهم مطابق سنه هزار و پنجاه و چار هجری

درین سال اصالت خان را میر بخشی و خلیل الله خان برادرش را بخشی دوم گردانید ۰

و درین سال علی مردان خان فرماند و فریدون غلامان خود را با گروهی از افاغنه کابل به تنبیه علی قلعات انالیق پسر سبحان قلی ولد نذر محمد خان که بر احشام بلوچان تاخت آورده بود فرستاد در آنجا بعد جنگ زود و خورد بسیار بر مخالفان غالب آمده ظفر یافتند و اکثری از سرامیان مخالف مقتول و مخذول و مال بسیار و فراوان اسب و شتر و گوسفند آنها فرماند و فریدون غنیمت آوردند ۰

و مهدرین سال انتظام بادشاه از اکبر آباد بطوف لاهور و از انجا بکشمیر اتفاق افتاده و شب پنجشنبه بازدهم مهر همان درمیانه داراشکوه از بطن دختر سلطان پرویز پسری متولد شد و اسمیر شکوه مسمی گردید و هاتف دوران سال طلع دکن حسب الطلب حضور آمدن و واجه جهسنگه که کمکی او بود بحراست ملک دکن مامور شد ۰

و مهدرین سال جشن حصول صحت بیگم صاحب دختر کلان بادشاه مقرر شد ایوان بارعام را بکمال آرایش تزیین نموده اقسام جواهر و نقود بران عفیفه نثار شد و خانمردان و امرا مربک درخور مرتبهٔ خود بعنایات انعام و اضافه سرافرازی یافتند و حسب الالتماس آن ملکهٔ متی خصال ماه زده اورنگ زیب را بادشاه از گوشهٔ نشینی برآورده مورد الطاف انعامی گردانید و حکیم داؤد را که معالج بیگم صاحب بود بعنایت خلعت خاصه و منصب دوهزاری دویست سوار و اسب خاصه از طویلهٔ خاص با زین طلا و فیل و یک اشرفی با نصد تولچه و یک روپیه بهمین وزن نوازش نمود و هارقه صد مثقال را که صد مت معالجه جراحات بدنی که بسبب موحش بهم رسیده بود بکمال دلسوزی و محنت بتقدیم رسانیده بود به نقره مسکوک سنجیده مفت مزار روپیه هم سنگ او با خلعت و اسب و فیل مرحمت شد و پنج لک روپیه که برای حصول صحت او بادشاه نذر کرده بود بمصرف رسید بعضی ازین زرها بتکهٔ معظمه و برخی با فضل بار موضع که حسب الامر بتکهٔ مذکوره مضاف بود بمدینهٔ طیبه ارسال یافت و مامون نام می نوائی را که بعضی جراحات مذکوره بمداوای او به شده بود نیز به نقره سنجیده مبلغ هم سنگش با خلعت و اسب و فیل و دهی در وطن بالتماس مرحمت شد و از بیگم و شاهزادگان نیز انعام و اقمشه یافت و چون علی قوجدار حصار آن نفیر را آورده بود مورد عنایت گشته خطاب خانی یافت و منصب چشتی نخوبی و فیض رسانی این جشن گاهی بعمل نیامده بود و سنگهٔ مذکوره بشکرانه آنکه از بدو ورود مهربان درین عارضه بظهور رسید متقل وزن جشن شمسی درین سال گشته نثار و بینکش بسیار گذرانید و صد کس از امرای نامدار و ارکان دولت را خلاع فاخره بخشید ۰

و مهدرین سال شاهزاده اورنگ زیب را بمرحمت خلعت با نادری و در اسب خاصه با زین طلا و فیل سفید و طلای ساده و فیل با یراق نقره سرافراز نموده با انتظام صوبهٔ گجرات مرخص گردانید ۰

و درین سال بعد ورود در کشمیر رعایا و سایر اهالی آن بنده از سلوک بسندیده ظفر خان معلوم گشته موجب خوشنودی خاطر خطیر بوروز کار شد و یک لک روپیه بانعام یافت ۰

و طالبای کلیم قصیده در نسبت شاهزاده در کشمیر معروض داشته بمرحمت خلعت و انعام دویست اشرفی

میامی و مسرور شد.
خانان وران نصرت جنگ که از حضور بصوابدید دکن می رانت در موکر دمی لامور آخر شب شنبه ششم
جمادی الاولی هفت منزلی رخصت عمل هر سر شکم او کاوے زد بعد انقضاے یکروز از دنیا در گذشت
فرزندانش بموجب وصیت از متروکات او یافته باقی مبلغ که مبلغ شصت لک روپیه نقد بود بسرکار پادشاه
بازگردید من نن او آبایش کرا لیاراست هفت هزاری هفت هزار سوار دو اسپه سه اسپه منصب داشت *

احوال سال نوزدهم مطابق سنه هزار و پنجاه و پنج هجری

غره جمادی الثانیه اسلام خان بخلعت خاصه و شمشیر و جمدهر مرصع و دو اسپ از طویله خاصه با زین طلا
و مطلا و فیل با یراق نقره مع ماده فیل و اضافه هزاری هزار سوار منصب شش هزاری شش هزار سوار پنج هزار
دو اسپه و سه اسپه و دیگر عنایات سرافرازی یافته بحسن سعت انتظام هرچهار صوبهٔ دکن مامور شد و سعد الله خان
بعنایت خلعت خاصه و خدمت دیوانی خاصهٔ شریفه از تغییر اسلام خان و از اصل و اضافه بمنصب چهار هزاری
هزار سوار و عطاے قلمدان مرصع سربلند گردید چون از فرط کاردانی بنوازشهاے روز افزون اختصاص داشت
بیستم رجب بدرجهٔ رفیعهٔ وزارت اعظم و عنایت خلعت خاصه و از اصل و اضافه بمنصب پنج هزاری ذات
و هزار و پانصد سوار رسید *
و درین سال بسعی امیرالامرا علی مردان خان قلعهٔ کهمرو مفتوح شد و خود از کابل پیشتر رفته رو بتسخیر
بدخشان نهاد و درین فرصت تردد علی مرکه مروشناخت و بی آنکه کار بر حارسان تنگ کند آنها امان طلبیده
برآمدند و امیرالامرا رفتن بانطرف مصلحت ندیده برگشت و پادشاه برگشتن امیرالامرا درین وقت که
نذر بخان بامیران و نوکران در نداده بود نه پسندید *
و درهمین سال جان نثار خان ولد زمرد ست خان را بتعزیت شاه صفی و تهنیت جلوس شاه عباس ثانی روانهٔ
ایران نمود بعد فترهٔ نامهٔ مرسله این بود بمبارکباد جلوس میمنت مانوس آن فرزند زاده برخوردار کامگار
نامدار بلند مقدار بهین گوهر درج دولت و عظمت مهین اختر برج شوکت و سلطنت نقاوهٔ اصلاب طیبین
سلالهٔ اسلاف طاهرین بود احمه می شود و نفائس امتعهٔ هند و ستان را که سه لک و پنجاه هزار روپیه قیمت
داشت مصحوب او روان فرمود *
چهارم شعبان رایات اقبال از کشمیر بطرف لاهور در امتزاز آمد و با نزدهم ماه رمضان در لاهور نزول
اجلال شد و شاهزاده مواد بخش از ملتان رسیده شرف کورنش دریافت *
و بیست و نهم نورجهان بیگم رحلت نموده در لاهور متصل مرقد برادر خود آصف خان سدفون گشت *
و علی مردان خان از پیشاور آمده ملازمت نمود و سعد الله خان از اصل و اضافه بمنصب شش هزاری دو هزار
سوار سربلندی یافت *
و درین سال بخانهٔ شاهزاده شجاع پسرے بوجود آمده موزین العابدین موسوم گردید *
و چون پادشاه به تسخیر ولایت بلخ و بدخشان و سمرقند که دارالملک امیر تیمور صاحبقران بود بسیار
رغبت داشت خصوص از زمانیکه نذر بخان بارادهٔ تسخیر کابل اول سال جلوس لشکر کشیده برگشت و بعد
چند مدت از تطاول ایام ربیع مرج و مرج بدرل آمد سرانجام این مهم مهم را نسته رایات امواج مملکت
ستانی بطرف کابل نهضت نمود و شاهزاده مراد بخش را با میر اسامت علی مردان خان امیرالامرا که موجی
از اولوس و لایتی خود همراه و معرفت تمام از نظر نها او ایلات آنجا داشت منصب اطلب نذر بخان که

بسلامت از دشمن اسپهل اد بیرون برد و با جمعیت تمام و سوار بسمت رحمت خود بورم منشا فرستاد
خسرو بیرون دوم نذر محمد خان که از فساد و غارت تورانیان ما و بیمار می خبر نداشت و شاهجهان نامه
آمد و شاهزاده مراد بخش را در بدخشان بود شاهزاده هنگام ملاقات با سر بسا طارفته مدالله سود و به بوسیله
پسند خود شاهزاده بعد دلجوئی بسیار بحضور برد و فرستاد و او بحضور آمده و الطاف و به بغل و جمس بافت
چون شاهزاده مراد بخش احوالی بالج رسید نذر محمد خان بهرام و سیاهی سران خود را باستقبال فرستاده
مراد بخش امرا را آنها نموده بسا براطمینان خاطرشان فرمود که بخان بگویند که از هفت لشکر بیشما روسیل داشت
هرگونه مدد ے که مطلوب باشد بعمل خواهد آمد روز دیگر نزد یک حصار رسید و فرمان داد که بضبط
حصار پردازند نذر محمد خان را بشاهزاده این حال دل از دست رفته بطرف ایران گریخت و پناه بشاه عباس
برد شاهزاده مراد بخش گرومی را به تعاقب او روانه کرد آنها بقدر طاقت تعاقب نموده و مراجعت کردند و
خلیل الله خان را با سلطنت خان و غیره سرا برائے گرد آوردے اموال او مرستاد دوازده لک روپیه از مرصع آلات
وظلا آلات و جواهر و قریب سه هزار راس اسپ و ماده بان و سه صد شتر نر و ماده بضبط در آمده و از منصب بان
جیات و تحویل داران ظاهر شد که صدی الی و خمسائے او دفعات لک روپیه بوده از جمله افیون ده یازده
لک روپیه بسرکار شاهزاده در آمد و قریب یانزده لک روپیه دیگر راستا مراوار از فروشی بتاجران بدست
وقلیلی را صدالعزیز خان متصرف گشت و بیشتر سے لشکریان و آلمانان و دیگر عمارت گران بودند از بیم
باقی ماندن یارو در وقت اضطراب بسیاه خورد داد و اکثر اوزبکیه و الهایه و قلماقان در وطن عمارت نمودند
وذوالفقار خان بعد مراجعت از شیرمان باقتل محمد یسر خود فلجی از دزبک از دیگر خود مراد بهوا از مشهد
مقدس آن شفته بصفا مان بود شاه عباس رفت و بسران و متعلقان و سه دختر او بسمد و شاهجهانی رسیدند
بهرام بمراحمت خلعت خاصه با نیاب زرد و زوبقه مرصع و منصب پنج هزارے هزار سوار و یک لک
شاهی مباهی شد و عبدالرحمن را شاهزاده در نگر و میرد که تربیت فرماید و بموجب او صد روپیه مقرر
گردید مستورات را بیتم صاحب برد خود طلب داشته مورد انواع اعطاف نمود شاهزاده مراد بخش را
اندیشها از فواح اوزبکیه و غیره ابلات آن دیار و عدم مناسبت هوا و مزاج آنجا بهم رسیده مکرر عرضداشت ها
فرستاده اذن معاودت خواست و حکم بازرسید و بحضور رسانیدن این حرکت شاهزاده بر مزاج پادشاه
ناگوار آمد و شاهزاده را بعزل منصب و تبول ملازمان تادیب فرمود و بدون نزدیک نکابل رسید از کورنش
ممنوع گشته فرمان شد که بشهر درنیامده بپشاور رفته بنشیند و سعدالله خان بنظم و نسق بلخ و جبل دغی
سپاه دستوری یافته در عرض یازده روز به بلخ رسید ۰

احوال سال بیستم مطابق سنهٔ هزار و پنجاه و شش هجری

درین سال پادشاه میرعزیز را با نامهٔ مشتمل اظهار عواطف و آنکه پیش ازین خاطر جمع بود نذر محمد خان بورم
رسالت بایران فرستاده درین اثنا نذر محمد خان با صفهان رسید و بارتباط سان مرتکشته بود چون میرعزیز
بصفاهان رسید خبر رجوع اوشنید خواست که او هرجا باشد رسیده نامه را برساند و از راه ایران این معنی را
نه بمستوفی مشارالیه توقف نموده بحقیقت راه مرزه و عرصه دلتت حکم رفت که در پی او سرود و از شاه ایران
رخصت گرفته روانهٔ حضور شود سعدالله خان از راج عود نموده در همین سال شرف عتبه بوسی یافت و فتح نامهٔ
بلخ و بدخشان مصحوب ارجلان بیک بدانوا سے ایران نیز درین سال ارسال یافت ۰
روایات پادشاهی از کابل تا دارالسلطنه لاهور سایهٔ نزول افکند و در جشن وزن شمسی این سال پادشاه مغفو

نه مبرات مراد بخش نموده بعطاے منصب سابق مرافراز فرموده ۰
وشاهزاده اورنگ زیب حسب الطلب حضور رسیده شرف کورنش دریافت وپادشاه اورا براے تسخیر
بدخشان وبلخ مقرر نموده بدانصوب رخصت فرمود وسعید خان بهادر که از ماتان آمده بود تعینات شاهزاده
اورنگ زیب شده واز استماع خبر درگذشتن امالت خان چون نوکر مزاج دان بود پادشاه بسی متاسف گشت
ومیرزا نوذر صفوي از بلخ رسیده طیور شکارے بدرمحمد خان که درمیان بلخ بازطویغون بود از نظر
گذرانید وباصل واضافه بمنصب سه هزاري دوهزار سوار نوازش یافت وپادشاه خود هم عازم کابل شد تا
پشت شاهزاده اورنگ زیب باستظهار او قوي باشد ۰
ومدر بن سال ستي خانم رخت هستي بربست پادشاه از استماع این حادثه بسي تاسف نمود او همشیرهٔ طالبا
آملي بود با حکیم مسیح الزمان قرابت وقدم خدمت از وقت ممتاز محل داشت مهردار خاص بود درسوم
خانه داري وآداب بندگي بیگومي دانست از فن طب وعلم قرائت آگاه بود وملکهٔ جهان آرا بیگم صاحب نزد
او تلمذ نموده بود وازین جهت که فرزندے نداشت دودختر طالبا را بفرزندے خود برداشت کلان در
ازدواج عاقل خان ولد خان دوران خانخانان درآمد وخرد در حبالهٔ نکاح مرحمت خان بود ۰
شاهزاده اورنگ زیب غره جمادی الاول ببلخ رسید وبشهر درنیامد ، یک کروهي آن شهر نزد یک مکانیکه
بهادرخان خیمه داشت معسکر ساخت روز دیگر درون حصار درآمد وقلعهٔ اندرون وحصار بیرون را ملاحظه
نموده بعد بندوبست شهر هرکس را کما برو اعالي آنجا رادرخور مریکي با کرام وانعام کامیاب گردانید ۰
وما دهوسنگه هادا را بحراست قلعه وشمشیرخان ترین را باجمعي از منصب داران واحدیان وتفنگچیان
به نگاهباني شهر گذاشت وترتیب لشکر بصواب دید خیراندیشان چنین مقرر شد که فوج اول بوجود شاهزاده
استظهار یابد وبهادر خان با تمام سپاه که با او دربلخ بود مراول وامیرالامرا علي مردان خان بوانغار
وسعید خان بهادر ظفر جنگ درجرانغار چون بموضع تهور آباد فرود آمدند واورنگ زیب از اطراف هجوم
آورده هرکس بهرطرفي فرود آمده بود با فوج مخالف گرم پیکار شد چون اورنگ زیب هجوم اورنگ بر امیرالامرا
علي مردان خان دید فوجي را بکمک نرستاد قبل ازانکه فوج کمک برسد امیرالامرا مخالفان خود را منهزم
ساخت وسعید خان بهادر ظفر جنگ که هنوز ضعف بیماري لاحق داشت خود درتکاوماند لشکر خود را بموجب
ترتیب بطرف چپ شاهزاده گذاشته بود چون فوج مخالف برلشکرش رخنه وکار برآنها تنگ شد خان مذکور
باجماعهٔ که با خود داشت سوار شده بسرعت برق وباد دررسید وباوجود ضعف بیماري بسواري اسپ
خود براعدا تاخته چنان کوشش نمود که بدست خود چند کس را مجروح گردانید ونه زخم بربدن خود
برداشت آخرالامر از اسپ بر زمین افتاد وپسران او لطف الله خان وحامد خان بزخمهاي کاري جانسپاري
نمودند شاهزاده قصد پیکار مخالفان نموده اردو را ازچهار طرف دردان گرفته رواه شدند وازکنان گروهي
رادربین ویسار لشکر بسمودارے گذاشته باقي مجموعهم برفوج مرزبان راه خان جهان مرحوم تاخته وبساط پیکار
درمیدان آنها مساعي جمیله به تقدیم رسانیدند اوزبکان زور کرده [illegible]
ضمن بیگ اوغلي پیش آمده اوزبکان را ازفرار برگردانیدند وحوفي را مقابل مراول گذاشته خود باسا ترلشکر
برفوج امیرالامرا رخت امیرالامرا علي مردان خان باسے دارے مردانه نموده با آنها درآویخت وشاه
زاده هم بکومک درسید اوزبکان شکست خورده منهزم شدند وتمام خیام واسباب وتمرد وانیکه در
پنگاه مقام میربود ند بدست افواج شاهزاده افتاده ۰

احوال سال بیست و یکم جلوس همایون و هزار و پنجاه و شش هجری

چون معلوم شد که گروه اورنگ زیب می خواهد پیل خان را گرفته نزد پسر برادر خود فرستد مراد بخش هم قلعه پسوی الهیخشان رخصت یافته اینای کار رسید در بن اثنا فتح مرزبست اورنگان معلوم شد، فرمان معاودت بمراد بخش رسید و او حسب الامر کرده بانتظام صوبهٔ کشمیر رخصت یافت ۰

چار دهم شوال این سال اسلام خان ناظم چار صوبهٔ دکن که هفت هزاری سوار و دو اسپه سه اسپه بود در خدمت هستی زیست و در اورنگ آباد مدفون گشت و پسرانش بمناصب و اضافهٔ مناسب سرافرازی یافتند ۰

و در این سال نذر محمد خان نامهٔ مشعر بر اخلاص و انقیاد بشاهزاده اورنگ زیب فرستاده خواست که بوسیلهٔ او قدم ارتسامات و اختلال احوال خود نماید شاهزاده نامهٔ او با عریضهٔ داشت خود بحضور پدر فرستاده فرمان رفت که آن فرزند عمدهٔ ملاقات خان بلخ را با و گذارد و روانهٔ حضور شود رخصت شاهزاده شجاع را بکابل رخصت نمود، مقرر فرمود که مرکاه اورنگ زیب از عمده و کوه تکن رود او از کابل عازم آستان دولت گردد، پرتو بیگ را تاسف دریغ از متعلقانست و لشکر اولوس علی مردان خان با چندکس تاکجا مقاومت تواند نمود شاهزاده اورنگ زیب مصلحت در عمل آورده، حصار بلخ را که حسین قلی در تصرف بود بعمدهٔ نذر محمد خان اصلح امور شمرد و نذر محمد خان تعارض نموده نیامد قاسم ولد خسرو بیگ خود را بحضور شاهزاده اورنگ زیب فرستاد شاهزاده حسین قلی را غنیمت دانسته حصار بلخ را بسپرد و جنس غلهٔ همراه آنچه در لشکر و شهر و قلعه بود به نرخ آنوقت در اینجا پنج لک روپیه می ارزید به نذر محمد خان داد و بلخ و راه همراه گرفته معاودت نمود سعید خان از بلخ مشرف شده رسید، مشمول عواطف گردید و از تغیر اعظم خان بصاحب صوبکی بهار سرفراز شد و عظیم خان بحراست میرتا رخصت یورش مهابت خان گشت و زریکه در دین پناه بمصرف رسید چاوکر روپیه است که قریب بیست کرور دامی بود و چار دهلک تومان مراتبی و معامل بلخ و بدخشان بشرط موافقت سال و ماه بیست و پنج لک روپیه که قریب چهل لک دامی است در حساب تفاوت نمایان است نمیدانم خطا در کجا شد، چون حسابهای ولایت و متدار بفرود آنجا غیر معلوم تصحیح آن نتوانست فرمان شاه بلا صورآمد و بعد ازان باکبرآباد و دهلی رفته بشجاع از کابل در اکبرآباد رسید، مجدد انعامات و ولایت بنکاله مشمول عواطف شد و رخصت رفتن به ملک خاص یافت و حکم شد که شاهزاده اورنگ زیب بملتان رود ۰

و در این سال چون عمارات قلعهٔ شاه جهان آباد باتمام رسید اولیهٔ سلطنت بطرف شاهجهان آباد توجه آمد ۰

پنجم ذی حجهٔ هزار و چهل و هشت هجری حضرت جهان قلعهٔ مذکور نمودند شب سه شنبه نهم محرم بعد از پنج ساعت دوازده دقیقهٔ نجومی باساس آن گل اشتمل و شصت لک روپیه در این تعمیر نگاورت و نود و هفت هزار و پنجاه و یک عجری باتمام رسید و بادشاه بیست و چهارم ربیع الاول سال مذکور از دولتخانهٔ اکبرآباد برپا که بناء جدید در داخل قلعه آنجا بدولت خانه در آمد و در دیوان خاص و عام بر تخت مرصع جلوس نمود و بیشکشهای لایق از نظر گذشت از جملهٔ پیشکش هاجس صلاح دولت و ابقای ملک و رویه بل هزاری شد و چهل و چار لک روپیه بحکم حضرت بانعام شد و نامزد و ازانکه و باضافه و هزاری شد و چهل

کس بغنایت خلاع فاخره و اشیا زائد و شتل ۵

و چون از آن روز تا چهل روز فوری ۵ روز بود حکم شد که جشن نه روز نموده هر روز صد کس خلعت می یافته باشند و میر تحمی تاریخ اتمام عمارات این طرح چنین یافته بود ۵

ع شد شاه جهان آباد از شاه جهان آباد مزار روپیه صله یافت

و یک قندیل بروضهٔ مطهره سرور کائنات که در ولک واتیاه مزار روپیه قیمت داشت محبوب سبحانی محمد سعید ایلاچ شد و حکم رفت که متاع یک لک و شصت مزار روپیه باب مرتب متصدیان گجرات خریده حواله اش نمایند تا او از آن میان متاع بنجاه هزار روپیه مع ریحش بشریف مکه رساند و جنس شصت هزار روپیه فروخته با نقعش با اهل استحقاق مکهٔ معظمه و زر جنس بنجاه هزار روپیه با فاندهٔ آن بمستحقان مدینهٔ منوره قسمت نمایند ۵

احوال سال بیست و دوم مطابق سنهٔ هزار و پنجاه و هشت هجری

چون از شایسته خان نظم صوبهٔ گجرات خاطرخواه پادشاه صورت نگرفت صوبهٔ مذکوره بشاهزاده دارا شکوه عنایت شد و باقی بیگ که از طرف شاهزاده صوبهٔ آلهآباد داشت بحضور آمده بالاصل و اضافه دو هزاری منصب ذات و با نصد سوار بخطاب غیرت خان یافته بگجرات شتافت و صوبهٔ اودیسه بتغیر معتقد خان از قبل شاهزاده شجاع بجان بیگ هروی ملازم شان تفویض یافت و شیخ عبد الجلیل لاموری شاگرد مولانا ابو الفضل چون سوانح ده سالهٔ بانجام رسانیده هزار روپیه انعام یافت ۵

و درین سال پادشاه بازبه لاهور رفت و سعد الله خان بمنصب هفت هزاری هزار سوار و اسپه اسپه و مرافرازی یافت ۵

و صد و بین سال زبدهٔ نویسان اعظم خان که مولد و منشأ آن سلالهٔ دودمان سیادت بلند و ساوه و اسمش میر محمد باقر و از اعیان دیار خود بود بعد نقد بمرخدمات بابسته و صد و کارهای شایسته که در ایام نامهٔ جهانگیری و بادشاهنامهٔ شاهجهانی و نسودجی درین اوراق مذکور و بکارهای صدر مثل میر بخشی گری و دیوانی اعلی و نظم صوبه های دکن رتبهٔ اله و آحمد باد و الهآباد و اکبرآباد و کشمیر و اسلام آباد و متهرا و بهار و در آخر عمر بعد مت دار العلم حرسها نور سرافراز و مامور بود و شش هزاری منصب داشت بعد طی منازل و شش مرحله از عمر سبک خرام در بلدهٔ مسطورهٔ جهان فانی را بدرود نمود و دریائی که برلب دریائے جون بر احداث نموده رو در عدم فون گشت تاریخ رحلتش از کلمهٔ اعظم اولیا و سال بنای باغ بهشت نهر برلب آبجو مستفاد می شود اللهم اغفر له و ارحمه پادشاه از استماع فوت او بسی متاثر گشت و اولادش را که یکی از انها ملکت خان بود و می میرخلیل الله و سومی میر اسحق بود بانعامها و منصب و جاگیر عنایت و لجوئی و تسلیه فرموده ۵

و شاهزاده مراد بخش را که از کشمیر حسب الطلب آمده بود بنظر در آورده رخصت دکن از قبل سلالهٔ خان و رخصت نمود و شاهنواز خان که بصیانت ملک دکن معین شده بود تا این وقت مانده بود مرخص شد ۵

و همدرین سال عرضداشت دولت خان قلعه دار قندهار رسید که شاه عباس ثانی فرمان ایران قلعهٔ مذکور را محاصره نموده بنابران سعد الله خان بود یگر لشکر را برانجا بساق مقرر شدند و باو رنگ زیب نیز فرمان رفت که از ملتان بدان سمت رود و لشکرهای متعینهٔ با و بپیوندد و خود بادشاه نیز متوجه کابل گردد چون محاصره بدرازا کشید و افواج ایران بفرمان بادشاه خود بر روح عروج نموده دولت خان قلعه را بسپرد و باشا دخان و قبچاق خان و نور الحسن و عبد اللطیف دیوان و دیگر سرانجا ان بیرون آمده شاه راد بده

و رخصت گرفته روبهند رسیدند آورد و معرکه بمیان آمد که به تسخیر قلعهٔ بست رفته بود تا اخبار رفتن و رسیدن
معمار داشت بردلهای قلعه داران آنها بیزبان خواسته حواله داده بود و قلعه را برایشان موقوف گذاشته
آورد رسید اسدالله خان و سردار بیرمحمدخان زمین داور به مارروخان که آنرا معمار داشت پیغام دادند که
تا یکسو شدن معاملهٔ قندهار خواهانحت رفته نشود و بعد رسیدن خبر فتح قندهار و بست مردو کس برآمده
بدولت خان قلعه دار قندهار بپیوستند بردل خان شوق خود بایران زمین رفت و دولت خان چون بحضور
شاهنشاه آسمان بناپرقدم خدمت از سرجان و گذشته بر طرف و بعزل منصب و خطاب معاتب گردانید با دشاه
ایران رسیدن فوج قندهار بعد عود خود یقین دانسته معمار خان را باده هزار تنکچی در قندهار و دولت اردلی
زنگنه را با جمعی در قلعهٔ بست گذاشته خود بهرات معاودت کرد و در همانجا ماند؛ باصفهان نرفت ؛

احوال سال بیست و سوم مطابق سنه هزار و پنجاه و نهم هجری

درین سال شاهزاده اورنگ زیب مع سعد الله خان وزیر بقندهار رسیده قلعه را محاصره کرده مورچالها
تقسیم یافت و مدت سه و نیم ماه در کرد حصار نشسته بذل جهد خود نمودند و اثرت [illegible]
معمران عالمیانی منهای رضاجوئی بادشاهان خود برگشتن لوای عزم قندهار دولت خان و گاه
جواب و غرض سرمایهٔ شد بل حسب الامر شاهجهان می نگارند اما در حقیقت آنچنان نیست بلکه چون شاه
عباس صفوی شاهجهان در انتزاع قندهار باقصی الغایات متیقن داشت بعد تسخیر قلعهٔ مذکور و مبردن باو نیابه
دولت خود باصفهان نرفته برای هرگونه امدادی که معماران قلعه حاجت شود در همانجا که دارالملک
خراسانست رحل اقامت افگنده بود چون عریضهٔ معمار خان قلعه دار قندهار مشتمل بر احوال ورود
شاهجهان در کابل و وصول شاهزاده اورنگ زیب مع سعد الله خان وزیر و جمعی کثیر و جم غفیر و گروهی
انبوه و فیلان کوه شکوه بقندهار و رخصت معمار خان مصحوب ایلچی خان ایران رسید فرمان قضا جریان مزین در
یافت که بظرعلی خان سردار حاکم ارد بیل و نجف قلی بیگ زنگنه میرآخور باشی بیشتر از سیه سالار برهم
منقلا روانه شده ممانعت تقی خان و قباد خان و خنجرخان و الله قلی خان که آنها را بمحاصرهٔ قلعهٔ بست
فرستاده اند پردازند و مرتضی قلی خان سپه سالار و میاوردش خان تولمآقاسی و مرتضی قلی خان توپچی
باشی بسرکردگی عساکر منصوره روانه شد و تنفس واحده بسرکردگی سپاه ظفرپناه قیام نمایند و حاجی
منوچهر برادر معمار خان که از شجعان زمان بود امتثال عا نمود که با جمعی از بهادران بیشتر روانه گردد پذیرائی
یافته با جمعی از غلامان خاصه روانه گردید و در مسارعت براقران مسابقت جسته بانجا رسید کس پیشتر از جمیع
لشکر روانه شد تا قادر همینکه قلیچ خان و خنجرخان برادرزاده اورا با قباد خان و الله قلیخان و سه هزار سوار
بتاخت کرشك و زمین داور فرستاده بودند وارد کرشك گشته دو چار جماعهٔ مزبوره میشود و از طرفین دست
جلادت از آستین جرات برآورده با متعمل آلات حرب می پردازند حاجی منوچهر مع رفقای داشت برحصار
کرشك داده داد مبارزت می دهد خنجرخان را مع همراهان رسیده بران قرار می یابد که روانهٔ زمین داور
شده بعد تاخت و تاراج آن عنان العود باسپاه قزلباش مقاومت نمایند بعد عود او زمین داور که روانهٔ کرشك
می شوند در اثنای راه نجف قلی بیگ میرآخور باشی با پانصد سوار و ارد کرشك می گردد و باتفاق حاجی
منوچهر و رفقا استقبال خنجرخان نموده آتش محاربه را اشتعال می دهد امیرآخور باشی با سه کمان
اشتر دواز گرده محالف بعضی را بآتش تیغ حزین و جمعی را غریق آب نهر عمیق می گرداند و قلیچ خان را
باسعاف این خبر از کن قرار و اصطبار و منزل گشته متوجه قندهار می گردد و بظرعلی خان که می رسد

منصب الامرا انتظار ورود افواج قزلباش نموده بموجب فرمان پادشاه ایران صفی قلی بیگ شرجی باشی
زورش سلطان ارکی را با اندك فوجی از شجاعان بناخت اطراف لشکر شاهزاده اورنگ زیب متعین می نمایند
مودم مرتوم تا بابا ولی که کنار زرد وی چغتایه بود رفته علم جرأت می افرازند بعد رسیدن این اخبار رقم
حاجی بنام امرای عظام ایران صادر گردید که عساکر نصرت مآثر را باتفاق سیاوش خان روانه سازند وجمله
مالا زفورچی باشی قاورداقواج درکنار میرمند با مسلی که مناسب دانند توقف نمایند شاهزاده اورنگ
زیب بعد ملاحظهٔ جرأت وجسارت ایرانیان رستم خان دکهنی را بسپه سالاری سرفراز نموده قلیچ خان
وجمعی ازامرای عظام را با فلان کوه بنیان وتوپخانهٔ شایان بجنگ امرای ایران روانه می نمایند وصلهٔ
پادشاه ایران بموجب فرمان سیاوش خان را با فوجی گران روانه می نمایند مرتضی قلی خان سپه سالار ر
فورچی باشی را که با اندك فوجی قبل ازسیاوش خان وجمیع افواج بیشتر روانه شده بودند استکباری
بخاطر گذشت که عنقریب لشکر گران میرسد وبنیان ثبات وقرار لشکر چغتائے منهدم خواهد شد بهتر آنکه
توقف ننموده خود را با جمعیت همراه بزودی بعسکر ظفرائر می باید رسانید تا این فتح با سم دیگران منتشر
نگردد وتصمیم مزیمت نموده بنظر علیخان ملحق گشته به تسویهٔ صفوف می پردازند امیرالامرا با قورچی
باشی در قلب لشکر ایستاده نظر علی خان را که بپرخچی گری متعین بود پیش فرستاده میرآخور باشی را
بکومك او متعین می کنند وسربداق خان برتاگ بکلربگی آذربایجان را با برخی از امرا وفورچیان عظام بطرف
راست وغلامان خاصهٔ شریفه را با جمعی از امرا بجانب چپ مقرر میدارند اتفاقا در آخر سال نوروزلاقی
فریقین واقع شده بین الجانبین آتش محاربه اشتعال می یابد امیرآخور باشی باتفاق شاهین آقا وقراماش
بیگ وجانی بیگ بوزباشی غلامان خاصه ونجف قلی بیگ ولد قراق خان وسائر جماعه برسپاه غنیم حمله آور
گشته نقد جلادت ومردانگی را به سکهٔ ثبوت مسکوك می سازند ودر اثنائے گیرودار اسپ سربداق خان
بضرب سهام مخالفین از پائے درآمده گروه مخالفان هجوم کرده دست تهور برمی آورند سربداق خان پای
ثبات افشرده با جمعی ازهمدران کفایت شعاران کرده سواراسپی که درکنل داشت میگردد ودوباره اثنا
بزادرش خان طالش با جمعی از طالشان بکومك سربداق خان سبك عنان گشته بحملات متواتره عقد جمعیت
غنیم را برگشته میسازد بالاخر بمیان جی شب دیجور طرفین دست ازجدال بازداشته بآرام جای رجوع
می نمایند جماعهٔ چغتائے عنان تافته بمعسکر شاهزاده اورنگ زیب ملحق می شوند بعد ورود جماعهٔ
مزبوره شاهزاده اورنگ زیب طبل رحیل کوفته مراجعت می نمایند وامرای ایران بعد طلوع صبح برحقیقت
حال وقوف یافته سیاوش خان را با جمعی از دلیران بتعاقب شاهزاده اورنگ زیب وعساکر ایشان ازدنبال
فرستاده حقیقت بدرگاه پادشاه خود معروض داشتند وحسب الامرالملاح حضرو نقب نموده وفلاح سرحد و
واستحکام داده عازم حضور شدند وشاه عباس بزیارت مشهد مقدس مشرف گشته عازم اصفهان گردید
درجلدی ممین خدمتی که مذکور شد شاهجهان پادشاه وموسلان خود زاد رخورد باشمریکی نوازشها
فرموده ازان جمله اورنگ زیب را ازاصل واضافه بمنصب پانزده هزاری دوازده هزار سوار واسپه
اسپه وسعدالله خان وزیر را ازاصل واضافه بمنصب هفت هزاری هفت هزار سوار واسپه اسپه ورستم خان را
ازاصل واضافه بمنصب پنج هزاری پنج هزار سوار. واسپه سه اسپه وخطاب فیروزجنگی وقلیچ خان
را بااصل واضافه بمنصب پنج هزاری چار هزار سوار واسپه سه اسپه ونظم صوبهٔ کابل باختصاص بخشیدن
وبدارالسلطنة لاهور وزارتها با کبرآباد نه صدت فرموده

چون بواسطهٔ قدم آمیزش شاهزاده مراد بخش بامداد بیزدان که بدانائی او ما سوی وجود مسلم صوبه داری

دکن چنانچه باید تشیید نمی یافت فرمان طلب شاهزاده اعظم از اجمیر و ایالت و نظم دکن سرفراز شد و شاهنواز خان صوبه دار مالوه یافت ۰

و درین سال نذر محمد خان نامهٔ مشعر بر ایلچی فرستادن خود و طلب اهل و فرزندان خود نمود شاهجهان علی مردان خان امیرالامرا فرمان داد که صد هزار روپیه محبوب یکی از کومکیان معتمد صوبهٔ بلخ نذر محمد خان در بلخ بفرستد و از سه پسر خان که ملتزم رکاب دولت شاهجهانی بودند همسر و کهیش از تغیر بلخ آزردگی از بدرجه انی گزیده آمده بود بدرهم اورا تطمیع و او هم عرفان را صی نموده همین جا ماند و بهرام را مستقلانه هند فرستاد و نذر محمد خان در سال دوم از جلوس در خدمت پادشاه بود وقت رخصت سی هزار روپیه یافته راهی شد و متعلقان نذر محمد خان از جماعهٔ نسوان از آنجا باز آمدن نارفتن سه لک روپیه از زر و زیور یافته مرخص شدند ۰

و شاهزاده دارا شکوه که به تربیت عبدالرحمن مامور بود حسب الامر بدرحوالهٔ مرصع آلات و طلا آلات و نقره آلات و قشقهٔ بیست هزار روپیه نیز بدو داده دگر جولاق مقرر شد نذر محمد خان بعنایت خلعت و خنجر مرصع و شمشیر زر نیلبر گشته بمراحم بیکران رخصت انصراف یافت و محمد هزار روپیه دیگر بنذر محمد خان مرسل شد و یک قبضهٔ شمشیر مرصع و یکهزار روپیه بسیان قلی خان فرستاده شد و ملا علاء الملک میرساسان خطاب فاضل خانی یافت سعد الله خان از کابل در هشت روز بحضور رسید و شاهزاده دارا شکوه و اورنگ زیب نیز از کابل رسیده دارا شکوه کورنش نموده شاهزاده اورنگ زیب که صاحب صوبگی ملتان داشت صوبهٔ نیمه نیز با وسوغوص و سرکار بهکر و سیوستان در تیول از مرحمت گردید ۰

دستوری آنجا یافت و شاهزاده مراد بخش بصوبه داری کابل سرافراز شد خلیل الله خان نیز بخشی شد امیرالامرا علیمردان خان از کابل آمده بجاگیر اصلی خود رخصت صوبهٔ کشمیر سرافرازی یافت رحکم کنهل عبدالنبی بیگ را به ایالت ارسناد و خود دران جا مقرر شده ۰

دارا شکوه در جشن وزن شمسی خلعت مشتمل بر مروارید و جیغه مرصع و پیلپا انعام یافت ۰

و سعد الله خان که بنوازشهای متواتر مدارج منصب امارت همگی طی نموده و مرتبهٔ باقی نمانده بود که بدان رتبه ترقی کند به تمنوا دوکرور دام که مطابق دو کرور روپیه میشود عرضه داشت عز اختصاص یافت و علیمردان خان بعنایت و افر اختصاص یافته صوبهٔ کشمیر که در جاگیر او بود مرخص شد ۰

احوال سال بیست و چهارم مطابق سنهٔ هزار و شصت هجری

درین سال مسجد اکبرابادی محل با تمام رسید و بادشاه بتماشای خاطرش بصوابدید صاحب تحصیل مرتوم رفته دوگانهٔ تحیت ادا فرمود و بانیهٔ مسجد پیشکشها از جواهر و مرصع آلات و نقد و جنس مطلا از زر و سیم بطور نثار از نظر گذرانید بخرج مبلغ یک لک روپیه در عرصهٔ دو سال صورت انجام یافته ۰

درین سال نامهٔ نذر محمد خان متضمن شکر مواطف و استدعای عنایت رسید و ازین طرف صد هزار روپیه نقد و جنس دوصد هزار روپیه محبوب خواسته خاص و بندهٔ آنجا بعد از فتح بلخ اموال نذر محمد خان بضبط سرکار عالی شده بود و هزار روپیه نقد بعبدالرحمن ابلاغ یافت ۰

چون سن عمر بادشاه از شصت تجاوز نموده بود رای مقتضیان زمان اقتضا نمود که در رمضان سنه مبلغ شصت هزار روپیه قمری به داد و مرشدی ارباب استحقاق و مبارک نهاد رمضان از خوان نوال شاهانه بگونا گون اطعمه و انواع اشربه متمتع میشدند و مقرر شد که در هر ماه رمضان همین قسم معمول باشد ۰

(مقدمهٔ حکام سرحد جنوبی)

وچون سال سیف الرحمن خان کماز طرف بدرحکومت ولایت غوریه دامنت سیما نقلیخان قلماقان را متعین نمود تا اورا دستگیر و شکار کمین کرده بگرفتند و بحضور سیما نقلی رفته محبوس شد ابدالخان گفت که اگر مرا بپادشاه هند رسانند عطای سلطانی سزاوار حواهد یافت جماعهٔ مذکوره اورا آوردند و اختیار ملازمت نموده چارهزاری بانصد سوار منصب یافت ۰

احوال سال بیست و پنجم مطابق سنهٔ هزار و شصت و یک هجری

درین سال محی الدین سفیر سلطان روم که از اولاد شیخ عبد القادر جیلی بود رسید و حاجی احمد سعید ازین طرف بسفارت روم معین شد وجیقهٔ مرصع و شمشیر با پردالهٔ مرصع که قیمت مجموع یک لک روپیه شد بطریق ارمغان مع نامه که سعد الله خان مسوده نموده بود بقیصر ارسال یافت و بمتصدیان بندر سورت حکم رفت که متاع یک لک روپیه باب عرب خریده حواله نمایند تا بمستحقین مکهٔ معظمه و مدینهٔ منوره قسمت نمایند و از آغاز جلوس تا این تاریخ متاع ده لک روپیه سوای نقد که قیمتش مضاعف در انجا می شد بآن دو بقعهٔ شریفه مرسل شد و سفیر قیصر با انعام پانزده هزار روپیه کامیاب گشته همراه حاجی احمد سعید رخصت یافت و از ابتدای ورود تا روز رخصت شصت هزار روپیه نقد سوای جنس عطا یاور سید ۰

چون سعید خان بهادر ظفر جنگ که خانزاده بشت این دودمان و بمنصب هفت هزاری هفت هزار سوار بود ازین جهان درگذشت موجب ملال خاطر بادشاه گردید ۰

لهراسپ خان پسر مهابت خان از اصل و اضافه پنج هزاری پنج هزار سوار منصب و مهابت خان خطاب یافته بنظم صوبهٔ کابل سرافتخار برافراشت و لطف الله خان و عنایت الله خان پسران سعد الله خان و زبرشرف ملازمت دریافته نخستین تسلیم مروارید و دومین سرپیچ مرصع یافت ۰

در شب دوشنبه شانزدهم ربیع الاول باز از لاهور بطرف کابل بقصد استرداد قندهار نهضت شد و شاهزاده اورنگ زیب را فرمان رفت که از ملتان روانهٔ قندهار شود و سعد الله خان تا بنجاه هزار سوار کارزار آزموده مرخص شد که از راه کابل و غزنین بقندهار رود و با تفاق شاهزاده اورنگ زیب بمحاصرهٔ قندهار و تسخیر آن بردازد و سه هزار شتر همراه این لشکر دادند از انجمله با نصد شتر خزانه و با نصد شتر اسلحه بود و قریب بدو هزار شتر اوزبک توپخانه مثل سرب و باروت و گوله های آهنی داشت ۰

وچهارم جمادی الاول بادشاه بر گردون سیک خرام سوار گشته رونق بخش دولتخانهٔ کابل گردید شاهزاده اورنگ زیب با اصل و اضافه بیست هزاری منصب یافت و شاهزاده شجاع حسب الطلب از بنگاله شتافته درخدمت پدر بکابل رسید ۰

احوال سال بیست و ششم موافق سنهٔ هزار و شصت و دو هجری

درین ایام جان بیگ ملازم شاهزاده شجاع با هزار سوار سرکار او و هزار سوار ملازم بادشاهی دستوری یافت که مبلغ پانزده لک روپیه بنا بر معارف عساکر متعینهٔ قندهار برساند و شاهزاده اورنگ زیب بقندهار رسیده دو ماه و هشت روز بمقر و رخود در تسخیر قلعه اقامت داشت چون خبر رود شاهزاده اورنگ زیب بقندهار را از مریضهٔ اوتا رخان بکلر بیگی قندهار معلوم شاه عباس پادشاه ایران شد با جتماع عساکر فرمان داده از دار السلطنهٔ اصفهان در باغ میمنه نظام عباس آباد منزل مکان حرمود و اندک فوجی را برسم منقلا پیشتر فرستاد شاهزاده اورنگ زیب و فوج متعینهٔ قندهار با بورود شنیده رحل فوج ایران عما قریب رحل

و مراس بوقتاس معروض گشته آوین مراحمت نوازش یافت و چون شاهزاده دارا شکوه تعمیل نظم صوبهٔ کابل نمود زاملی را اضافه بمنصب سی هزاری ذات سوار و سه صد اسپه و پنج کرور دام انعام صوبهٔ ملتان نیز با و مفوض شد و سلطان سلیمان شکوه معین بسر داری لشکر او بمنصب هشت هزاری ذات هزار سوار و عنایت فیل از خاصهٔ خاصه با سار نقره و ماده فیل و علم و نقاره سرفراز گردانیده بمنصب صوبگی کابل مامور فرمود و خیمهٔ سرخ که مخصوص پادشاه و شاهزادگان بود نیز با و عنایت شد و بدارا شکوه حکم شد که بعد نظم و نسق صوبهٔ کابل بدارالسلطنهٔ معاودت نماید و خود در همین سال از کابل نهضت نموده بلاهور روان شد چون بآگیر آبادآمد و شاهزاده اورنگ زیب را بانعام ولایت بکلانه سرفراز نموده عوض صوبهٔ ملتان بصوبه داری مرجهار صوبهٔ دکن مرخص نمود و صوبه داری احمد آباد گجرات بشایسته خان تفویض شد ۰

و شاهزاده شجاع بصوبهٔ بنگاله رخصت انصراف یافت چون بادشاهزاده دارا شکوه از کابل بدارالسلطنه رسیده بآرزوی تمام التماس تسخیر قندهار نمود بنابرین بسرانجام مواد این مهم اشتغال یافته بانعام مبلغ بیست لک روپیه نقد و جنس مورد الطاف شده به تسخیر قندهار مقرر گردید و راجه جسونت سنگه باضافهٔ هزاری ذات بمنصب شش هزاری پنج هزار سوار بلند پایه شد ۰

احوال سال بیست و هفتم مطابق سنهٔ هزار و شصت و سه هجری

راج سنگه ولد رانا جگت سنگه بمنصب پنج هزاری پنج هزار سوار و خطاب رانا سرفراز گردید و شاهزاده دارا شکوه برطبق وعده با انواع بیشمار و تو بهای ازدرسعادت عقده گرداروفیلان کوه بیان و آلات و ادوات حرب و ساز و سرانجام طعن و ضرب مهمات بیحد و بیشمار رسیده در مراسم محاصره و تسخیر قلعه جهد بلیغ بتقدیم رسانیدند و دولت افغان که در ایران بود شاه ایران و حاکم آنجا سه دکی و مردانگی بود با فواج هند پیوسته اطاعت دارا شکوه و در وقایع آویزش خود گرد فیل دارا شکوه را بدین جهت بشت امید مستحکم و اراده تسخیر قندهار مصمم شد و در بست ایران باستماع این خبر از معرفه داشت اوتارخان بگلربیگی قندهار در گذشته فرمان نام سنجان بیک غلام خاصهٔ شریفه صادر فرمود که باتفاق جمعی از عساکر که بسرکردگی مومی الیه در مهمات شقاوت نمود بود و بعضی از امرای خراسان روانهٔ مقصد شده رعایا و احشام اطراف را از تعرض سپاه مخالف صیانت نماید و صفیقلیخان بگلربیگی استرآباد نیز مامور شد که قبل از علی قلیخان سپه سالار روانه شود و سپه سالار نیز بر وفق مامور رفته و تمام مطاعه باطراف ممالک محروسه با جتماع عساکر و رسال بادت و بادشاه زمانزدان متوجه فیروزکوه گشته متوجه بسطام گردید چون اوتارخان مکرر حقیقت بد سلوکی و بی سرانجامی میل بیگی خان سلطان حاکم خراسان را معروض بارگاه نموده بود امام قلی سلطان حاکم استرآباد را در عوض میل بیگی خان مرقوم با سارت بست سرفراز نموده مقرر داشت که او بر جناح استعجال رفته بحفاظت قلعه مذکور و دفع اشرار و باستماع این اخبار خود را رسانیده رستم خان دکهنی را با فواج ابواو و یلان کوه گیلویه بسرحد بست فرستاد بود بر اثر آن که اوطرل و فواج مذکور را نموده باشد و چون سپاه ایران در نزدیک مقام قلعه [illegible] را نیز بیک دست آورد رستم خان قبل از رسیدن امام قلی سلطان بحوالی بست نهضت نموده و میل بیگی خان [illegible] خود بسرعت باز خواست بادشاهی بدین الیخان محل [illegible] بست را بسرحد رستم خان تفویض نموده و او را با فواج ابواو و یلان کوه گیلویه [illegible]

صدالت نشان پای اضطرار در دامن وقار کشیده دست جرأت از آستین همت برآورده و مراده بگذ
توپچی باشی در پرتاندازی و آتش باری میل شجاعت بر جبین ابر مطیر میکشید و امواج سیل چند بار از چند جا
هورش نموده هر بار خاسر و باکام برمیگردید تا نهم شوال جرأت را از حد خود در برده رخی ز رشاست
فوج صد بهزار جان کندن به میرحاجی رسیده خود را در اندرون افکنده زهر ملاکت چشیدند و
بقیهٔ مردم بناکام برگردیدند سختان بیگ باد و سه هزار سوار که بسرکردگی او مامور بودند باستعجال
رسیده چون صرفه در جنگ صف ندانست هر روز ناخت اطراف جوانب اردوی شاهزاده کرده سد شوارع
و قلع آمد و شد آذوقهٔ مندیان می نمود و سراسیمانش مرکه را می یافتند سر بریده می بردند رستم خان
مرتفت فوج سختان بیگ آگهی یافته بکثرت لشکر خود تکیه نموده متوجه اردوی سختان بیگ گردید
اصلاح در مقابله ندیده از جای خود متوجه نولاد شد رستم خان ممین قدرکار را مظم شمرده برگشت
و برکنار آب هیرمند اقامت گزید درین اثنا میرجمرخان حاکم استراباد باد و سه هزار سوار همراهی
خود رسید و به سختان بیگ ملحق شده روانهٔ مقصد شد و علیقلیخان سپهسالار نیز وارد گردیده امواج
چون امواج ازپی هم میرسید رستم خان باستماع این خبر روزے چند درمیان خوف و رجا گذرانیده
عرض حال بداراشکوه نمود و منوچهرخان از گذشت دشتان حسابی برنگرفت و روانه شده درنیم فرسنگی
اردوی رستم خان نزول نمود داراشکوه باستماع ناخت مرروز فوج ایران بر رستم خان ترسیده اورا
نزد خود طلبید مشارالیه آتش در قلعهٔ بست زده روانهٔ اردوی شاهزاده شد و فوج ایران به تعاقب
او روان گردید شاهزاده داراشکوه بعد رسیدن رستم خان و خبرآمدن منوچهرخان و علیقلیخان
سپهسالار طبل رحیل فروکوفته روانهٔ هند و ستان گردید و علیقلیخان سپهسالار جمعی را بتعاقب
شاهزاده نرگذاشته دوازده میل برخی اسباب و امتعهٔ فوج تعاقب بدست آورده مراجعت نمود
واز عرضداشت شاهزاده اورنگزیب مرده تولد پسری در خانهٔ او از بطن دختر شاهنواز خان صفوی
دوازدهم شعبان همین سال رسید و آن مولود مسعود بمحمد اعظم موسوم گردید ۱۲

و محمد زمان سال عمارت مسجدی از سنگ رخام بصرف مبلغ سه لک روپیه در عرض هفت سال باتمام رسید ۱۳
و محمد زمان سال بادشاه از اکبرآباد بدارالامان آباد آمده داراشکوه از قندهار برگشته ملازمت نموده ۱۴
و محمد زمان سال شاهزاده مراد بخش بصوبه داری گجرات و شایسته خان بصوبه داری مالوا سرافراز شده
و در جشن نوروز فغفور آقا سفیر روم رسید اعتقادخان و بعض امرای دیگر بدل بوشیده و سفیر مذکور را
بحضور آورده و سفیر مذکور را همای را از مرصوبه که در حد وی آن مملکت منسلک الامر سلطانیه باشد
نا روز ورود بآنجا همراه بوده باشد و همین امر را نیز مقرر خان مقابل یافته بتصویب رایت خان آخته بیگی
مدد و اراد تخان تفنگچی دوم یافته و همین تشریف و خطاب سپهسالار ملازمان بخشی اعتقادخان
و دوستی صفی خان سرافرازی یافتند ۱۵

احوال سال بیست و هشتم جلوس سنه هزار و شصت و چهار هجری

درین سال خطهٔ فیض آباد و لشکر نصرت و اباد شاهزاده و چون در عهد جهانگیر بادشاه وقتی که کرن پسر
امرسنگه بدرگاه والا آمد چنین مقرر شده بود که راناوی مرکه از اعتاب اولیا الله و سد قلعهٔ چیتور را استحکام
نداده و درین ولا بعرض رسید که قلعهٔ مزبور بدستور سابق ترمیم یافته و می یابد جملة الملک محمد الله

خان وزیر نامی مزار و زیارت خلق مغتنم کرده و بواسطهٔ آمد و شد زوار رفرش جاده با بنا و درون
قلعه را منزل مناسب و بیرون را مستحکم گشت رحوم بدان اکتفا نموده بوسیلهٔ او مدرّسات عربیه
و بعد بزائی بانت و دو الفقار آقا سپهر و مرحوم الناس دلدار نیز بنا و اراضی موقوفه و مستوفی بانی
و بعد ملازمات بست مزار رویه از داراشکوه و بنج مزار رویه از سلیمان شکوه احرش کرده و در جمادی الثانیه
سی مزار رویه انعام از بادشاه یافت و چون مکرر بدان صلهٔ ملک سعد الله خان وزیر هم رفته بود
بنا بر بنج مزار رویه حسب الامر او نیز با فزوده مزار رویه تواضع نمود و سوم شعبان به دو الفقار قائد اشرفی
بورت خلعت تولد و یک زویه بوسی و زن انعام شد و مصحوب قاسم بیک کد بسفارت روم منعین شده بود
نامه که سعد الله خان مسوده و آن نموده و یک قبضهٔ خنجر مرصع بقیمت یک لک روپیه با کمر مرصع بلعل و
یاقوت که چهل مزار روپیه ثمن آن بود و یک شمشیر بدین از عطر گرجیان گیر گرده و دو مزار تومان از
نقایس گجرات و کشمیر که یک لک روپیه ارزانت بقیض نوشتاد و منشی قبضهٔ یاقوت و جواهر مرصع دو دانهٔ
مروارید حوالهٔ ذوالفقار آقا برای قبض گردید که بساماں رد و الفقار آقا می مزار روپیه وقت انصراف بانته
رخصت شد از روز ورود تا یوم عود از بقد و جنس و لک و نقد و بنج مزار روپیه از سرکار بادشاهی
و جزا یافته ه

و در جشن وزن قمری سی سال شاهزاده داراشکوه را بعنایت خلعت خاصه با مادری الماسی زرنگار که بر
گلهای آن قرص مرصع با ماس های گران بها و لعل رمانی تعبیه نود و دو گوشوار و در و آستین و دامان به
لآلی بیش بها مطرز و قیمت آن د لک و نجا هزار روپیه بود و سر پیچ از یک قطعه لعل و دو دانهٔ
مروارید بقیمت یک لک و هفتاد هزار روپیه و سی لک روپیه نقد مرحمت گردید بخطاب شاه بلند اقبال
سرافراز فرمود و بر کرسی طلا که متصل به تخت مرصع نشست کرامت شده بود آن حکم شد که
امرا بحضور شاهزاده و دیگر ارکان دولت بر آن کرسی بنشینند ه

و در جشن نوروز آن سال که بنظام ملازم رکاب کیهان مدار منعین بود از طرف خان مذکور بآقا می
بادشاه ایران می بردند و بسورت گرفتار شدن سعد الله منصف شده بود دون و لا برداشت و هدایا بوضوح
آنجا میدهد بحالی منصب سابق و تبول سرکار و نیز سرافرازی یافت ه

و شیخ عبد الحمید شاهجهان نامه نویس رحلت کرده

احوال سال بیست و نهم مطابق سنهٔ هزار و شصت و پنج هجری

سید محمد سعید اردستانی مخاطب بمیر جمله رافع و باقی دیوان میر بخشی الله قلب شاه و الی گلکنده بود
و چند بن حسن و ملک میرجا مامل از کرناتک برای آقای خود مصحوب نموده بسبهٔ ملک او گردایلها
بود و به تردد ات شایسته و فتوح بی دریغ نرونق و مکنت او افزوده مجموع سوار او کرده ات قرار یافت
مزاج قطب شاه مذکور را از هر صرف نموده ان و نصرت و اختیار بتوسل بشاهزاده اورنگزیب
نموده او را داده توسل خود باین آستان فاخره نموده بموجب التماس شاهزاده درین سال به ارسال خلعت
فاخره با منشوری متضمن عنوان فرمودات و تولد منصب بلند و خطاب شاه بلند اقبال مکرر و منصب
دو هزار سه هزار و خطاب امین بهزش رسیده و بنام قطب شاه منضمن
حکم مانفت میرجمله مخصوص قاضی عارف [illegible]

احوال سال سي ام مطابق سنهٔ هزار و شصت و شش هجري

در اینسال بیست و دوم جمادی الثانیه سعد الله خان وزیر بعارضهٔ قولنج که از مدتي داشت و تقربجان
معالج مي نمود در سن چهل و هفت سالگي رخت هستي بر بست پادشاه مزاده دارا شکوه یک بار براي عیادت
او رفته لطف الله بسر کلانش را به منصب هفت هزاري صد سوار نوازش فرموده
چون پیش از رسیدن قاضي عارف قطب شاه محمد امین پسر میر جمله را مقید کرده اموال او را متصرف شده
بود یرلیغ دیگر بنام او به تهدید در باب اطلاق محمد امین صد و بافت و بار و رنگ زیب حکم شد که
اگر قطب شاه انقیاد نکند بشادیب او برآید و مناشیر مطاعه بشایسته خان صوبه دار مالوه و دیگر مرادی
تعیناتي صوبهاي دکن رفت که بخدمت شاه زاده اورنگ زیب حاضر شوند شاهزاده اورنگ زیب
سلطان محمد معین پسر خود را بدان صوب روانه نموده متعاقب خود نیز برآمد و قطب شاه متنبه گشته
محمد امین را با نوابع او فرستاد و محمد امین بملازمت سلطان محمد رسید چون اموال او آنجا گرفته
بود باز بس نداد سلطان محمد عازم حیدرآباد شد قطب شاه از هراس بقلعه متحصن گردید و محمد
نامور را با صندوق جواهر و مرصع آلات فرستاد گویند در وقت ملازمت محمد نامور شوخي از مرمانش
ظاهر شد بنا بر ین معتمل گردید و مرادمان سلطان مردم او را گریبانیده بتحیر آمادند و آمدند و مال
بسیار غارت نموده اند و خندق و شاهزاده اورنگ زیب عازم قلعه گولکنده گشته از سعید آباد که هشت
کروهي حیدرآباد است کوچ نموده یک کروهي قلعه رسید و محمد سلطان را امر کرد که با فوج خود جانب
چپ توقف نماید درین هنگام پنج شش هزار سوار و دوازده هزار پیادهٔ دشمن در برابر آمد و آتش حرب
در گرفت و بسیاري از دکنیان مقتول شدند و قطب شاه رهائي خود در ادای پیش کش سنوات سابق و
حال دیده سخن انتساب صبیهٔ خود با سلطان محمد درمیان آورد و التماس او بدل پذیرفته آمد و محمد زین
سال ازدواج وقوع یافت و محمد سلطان بمنصب هفت هزاري دو هزار سوار سرافرازي یافت و میر
عبد اللطیف حاجب اورنگ زیب که برائے آوردن میر جمله رفته بود خبر آمدن او بنواحي گولکنده رسانید
قاضي عارف بمنصب الاشعار اورنگ زیب فرمان شاهجهان و خلعت مرسله بار رسانید و او مراسم تسلیم
و کورنش بجا آورده در ساعت معین بعتبهٔ درك کورنش اورنگ زیب مع پسر خود بعتبه بوسي بادشاه رهي
گشت و همدران جا فرمان مظرفت عنوان متضمن خطاب معظم خان مع خلعت خاصه و محمد مرصع با پهولکتاره
و مظفر و تاره با و رسید و اورنگ زیب چون بفتح و فیروزي با و رنگا باد رسید از اصل و اضافه بمنصب بیست
هزاري با نزده هزار سوار و اسپه سه اسپه بلند مرتبه شد و شایسته خان با اضافهٔ هزاري هزار سوار
بمنصب شش هزاري شش هزار سوار و اسپه و خطاب خانجهاني مرتقي شد و معظم خان بدرگاه رسیده
بعنایت خلعت خاصه و شمشیر مرصع و ازدیاد منصب شش هزاري شش هزار سوار و وزارت اعظم
و میر سامانی ادوان مرصع و دو دست ا[illegible] و فیل با ساز و [illegible] و یکلک مباهي گردید و صلابت الله
معظم خان جواهر ثمینه که از پیشکش الماسي بود بوزن دو لک روپیه و شانزده سرپاش و قیمت
آن دو لک و شانزده هزار روپیه شد و شصت فیل از جمله مذکوره با ساز طلا و شانزده با ساز نقره بطریق
پیشکش گذرانید و قریب مجموع مع جواهر لاکهاي روپیه شد
و در جشن وزن شمسي این سال شاه بلند اقبال دوازده کرور دام بطریق انعام مرحمت شد
و جمیع تنخواه او از سابق و لاحق با طلب منصب شصت کرور دام حقه موافق دو از ده ماهه یک کرور

و تجاه لك روبيه باضافه شاهنشاه ديگر و هزار شكوه بيكش دله لك و پنجاه هزار روپيه از نقار گذرانيد
از انجمله يلنگي بود بقيمت شصت و نشت هزار روپيه كه باسلوب مرتفعه آن از هر يك شهر بارتفاع
و بادوت و زمرد بود ه

و در ين سال مسجد جامع شاهجهان اباد كه در سنه بست و چارم جلوس اساس يافته صورت اتمام يافت
و اهتمام اين عمارت فرخ بنياد بجعفرخان مفوض بود و قريب دو سال بخليل الله خان و ملت سه سال
و پنج ماه معد الله خان ساعي بوده و پيش از انتقال او از ين عالم بروح الله داروغه عمارت حكم شد
كه به تسليم او پردازد و بالجمله در عرض شش سال انجام يافت و تاريخ اتمام آن ه

مصرع

مسجد شاه جهان نبلغ حاجات آمد

اگرچه تفاوت يك سال داروغه نظر بعرودت تاريخ پسند بادشاه آمد و مبلغ هفت لك روپيه در تياري آن
صرف گشت هرسه گنبد بالاي آن از سنگ مرمر و سنگ موسي و ستون آنها نيز از مرمر و صورت مصلي طرح
از سنگ موسي است و فرش صحن مسجد از سنگ سرخ و طول عمارت ذات مسجد سود و دو ذرع و عرض سي
و دو ذرع و در وسط صحن حوضي است پانزده ذرع در پانزده ذرع لبهاي حوض از سنگ مرمر و موسي
تيار شده ميرمحمد امين پسر معظم خان كه از كثرت بارش در ايام بهوربانده بود بسند سلطنت رسيد
بعنايت خلعت و خطاب سخاني سربرافراشت ه

از عرضه داشت اورنگ زيب بوضوح پيوست كه دلاور خان بجرم بيست و ششم محرم درگذشت
خلاصه احوال منصبدار انعامي را كه بمقتضاي وقت بمنصب و انعام و خطاب سرافراز ميشد و بالجمله
بالشكر متعينه دكن و آنها كه از دكن و آنجا بدرگاه جهان پناه طلب شده بودند كه بسرعت
خود را بدولت آباد رسانند و اسامي امراي اردوي زيب را كه بانجا تعين شدند و شاهنواز خان و مهابت خان
و نجابت خان و ديگر امراي نامور كه بتنبيه آمونگه منصوب بودند و بسرداري شاهزاده مراد كامياب
شاهزاده در تسخير بيجاپور مساعي بظهور رسانيدند و محمد امين خان بسرمعظم خان بحكومت تلنگانه
به نيابت پدر مقرر شد و با فراز و نوازش مراري ذات منصب و مدد خرچي هزار سوار شد
چهارم ربيع الاول بسبب شروع طاعون در شاهجهان آباد بشكارگاه متصل بركنار دريا گنگا نزول شد چون
دبا رو بكمي نهاد بهمت و تجمل باردو مراجعت مرقوم بازگشت ه

و رستم خان بهادر فيروزجنگ از تغيير بهادر خان بنظم صوبه گابل مامور شد و باضافه هزار سوار شش هزاري
شش هزار سوار و دو اسپه سه اسپه سربرافراشت ه

و امير الامرا علي مردان خان خسب الطلب از كشمير آمد و ملازمت نمود ه

احوال سال سي و يكم مطابق سنه هزار و شصت و شش هجري

در ين سال بهمت و رايات عالميات بصوب فرخ آباد كه عمارت و معموري آنجا بانتظام مهمات دكن و تعلقه داران
بتصرف مباغ پنج لك روپيه انجام يافته بود روان و رسيد مقرر شد صفدرخان بارد اعزاست آنجا كه
اول از صفدر و سوسے كه متعلق بود و از صفدر سے بسعي خليل الله خان سپرد بانك هزار سوار گشته بود
معين و انضباب دست خان صاحب اردل و از صفدر از ظلمات فرستاد كه سامان كرده با ربال پيوندش

میرانش نیاز حفظ عرض و ناموس خود نمود ورایهٔ صلح و سلام عنهٔ سلطنت میافراشت و پادشاه
نایکناه دران نزدیکی مسند آرائے کامرانی بود ۳ سوم رجب شاهجهان آباد برگشت و بهست و دوم د اهل
شهر مرقوم شد وینه راس اسب عربی که شاهزاده اورنگ زیب برسم پیشکش فرستاده بود از نظر گذشت و
ده هزار روپیه قیمت آن شد ۵

و مهدرین و لا بمرض رسید که علی مردان خان امیرالامرا را چون هوائے کشمیر سازگار بود و بنا بر عوض
مرض آسمان رخصت آنجا گرفته میرفت د رمنزل ماچهی واره رهگرای ملک عقبی گردید و نعش او را بلاهور
برده د رجنب مرقد والدهٔ او مدفون کردند چون عمدهٔ دولت و دوست مخلص بود پادشاه خیلی تاسف
نمود و ابراهیم خان مهین پسر او را با برخی از رفقائے او د رحضور از لاهور طلبیده با ضافهٔ منصب چار
هزارے سه هزار سوار گردانید و دیگر برادران و رفقائے او را د رخور هریکی با عطائے مناصب شاد کام
ساخت و ضبط متروکاتش که از نقد و جنس یک کرور روپیه شده بود نصف آن را بورثه بخشید ۵ نصف دیگر
را حکم ضبطی داد و لشکرخان از اصل و اضافه بمنصب دو هزار و پانصدی دو هزار سوار رسید ۵ بنظم صوبهٔ
کشمیر سرفرازی یافت ۵

و مهدرین ایام گشایش قلعهٔ بیدر و تنبیه حبشیان و تسخیر قلعهٔ کلیان روی داد شرحش آنکه چون
شاهزاده اورنگ زیب به تسخیر ملک بیجاپور چنانچه مذکور شد مامور شده بود با میرجمله معظم خان
و جمیع افواج نعیانی متوجه آن دیار گردیده بیست و چهارم ربیع الثانی نزد یک بقلعهٔ بیدر نزول نمود
بمحاصره اش پرداخت و بیست و سوم جمادی الثانیه برجی که محاذی مورچل معظم خان بود از
صدمات توپ فرورفت مرجان نام حبشی که غلام خاصهٔ عادل شاهیان و معتمد علیه آنها و ازمدت سی و
هشت سال نگهداشت قلعهٔ مذکوره میپرداخت و قریب هزار سوار و چهار هزار پیادهٔ تفنگچی همراه او می بود شکست
برج مذکور را متیقن شمرده شب برج خالی کنده ببارود و بان و حفهٔ آتشین پرکرده بود که هرگاه مخالفان یورش
نمایند در آنها آتش داده با مشعل خود جان مرجان برج گردد و چون بر برج رخنه را می برای بر آمدن
اهل یورش پدید آمد و مردم شاهزاده اورنگ زیب و معظم خان بران برج برآمدند مرجان با مشت
پسر خود و اکثر جمعیت نزد یک برج مذکور آمده مستعد مدافعه ایستاده تا زمانی که بطرف مخالفان
می انداخت شرارے د ران ذخیرهٔ بارود و بان و حفه افتاد و آتش همه را د رگرفت و گروهی از رفقای
او با آتش خود سوختند و او خود هم با دو پسر سوخته مشرف بر هلاکت شد و او را بیرون از برج بردند و مردم
بران برج را از جاهائے دیگر راه جسته د رون حصار د رآمدند و د رهائے ارک نیز بدست آمد د رین
وقت شاهزاده خود هم شادیانهٔ فتح نواخته د رسید قلعه داران زینهار خواسته امان یافتند و قلعه
مفتوح شد شاهزاده معه بخان را مع بروخی از بندگان دیگر د رقلعه کلیانه فرود آمد و سکونت و صباح
آن مرجان د رگذشت روز دیگر شاهزاده د رون حصار رفته د رحصن [illegible] بیش از بن بیجاپوریان
بهمنیه آراسته بودند خطبه بنام صاحبقران ثانی شاهجهان پادشاه بلند آوازه گردانیدند و نقد و جنس
بسیار بضبط د رآمد و این قلعه از قلاع مشهورهٔ دکن ۵

و بیدر شهریست د رنهایت وسعت و فسحت و سرحد صوبهٔ نامزده سابقا حاکم نشین رایان دکن بود و هم و ارد
راجهٔ کرناتک و مرشته و تلنگ اطاعت رائے بیدر می نمودند

و د رمعشوقهٔ راجه نل که شیخ فیضی قصهٔ او منظوم نموده و د رخمسهٔ خود هم سخن مزبان بیدر و است نخست
سلطان محمد پسر تغلق بران چیرگی یافت پس ازان بسلاطین بهمنیه منتقل شد پس از ان بنصرت

حکام بیجاپور در آمد با آنکه در ین میان بارها با و به اشاره ها تا فرا در دست
بر همنان کوکن اولاد بالاجی راست که با بالاجی مشهور بوده چون تسخیر قلعهٔ
وکشایش ملک بیجاپور و مهمّات شاهزاده بود و بالاجی نزد اورنگ زیب رسولان
بژوهان شوخی ها نموده برگفتهای راستن رجحان کرده و دیگر معاملات نواحی
بنابرین بمنابه آنها نصیر خان را با سه هزار سوار از سرلشکر نموده و سلطان محمد معظم و اعظم خان را
در قلعهٔ بیدر گذاشته بیست و سوم رجب خود بعزم قلعهٔ گلبرگه را می گفت و بیستم در آنجا رسیده
بمحاصرهٔ قلعهٔ مذکور پرداخت و بعد جنگ و جدال و حرب و قتال که هم در میدان با مدافعان
آن قلعه روی میداد در سیدن از ذوقه و جنس غلات متعسر یکه متعلق گشته بود و هم جد و جهد بسیار
در استفتاح قلعه که دلاور خبشی از طرف عادل شاه باد و هزار و پانصد بندوقچی و توپ و تفنگ و ماهات جنگ
قلعه داری اجرا است می پرداخت بتقدیم رسید و آخر خبشی مذکور ملتجی گشته امان خواست و ملتمس اینکه بوائی
یافته غرهٔ ذیقعده باد راک کورنش نموده و رخصت یافته به بیجاپور رفت و قلعه در حیازت و حمایت قلعهٔ
اولیای عواقب آفرین است چون از عوائق شاهزاده اورنگ زیب متضمن مظفر این فتح با فتوحات دیگر بپادشاه
رسید تمام ولایت بیدر با مضافات آن و قلعهٔ رام گل با اورنگ زیب بطریق انعام مرحمت فرموده و شاهزاده
او را سابق و لاحق دوازده کرور دام شد و عنایات دیگر نیز بعمل آمد و بیدر بنظم آباد موسوم گردید و معظم
خان و شاه نواز خان و سیادت خان و فضایت خان و دیگر امرائے نامدار که در ین یساق معدد رخدمتگاری
و تردد ذات شایسته شده بودند نیز باضافهٔ منصب و عطائے خلاع فاخره سرافراز گردیدند چون عادل شاه و
دیگر سرکشان به یقین دانستند که عنقریب بدام ناکامی افتند و چاره غیر از اطاعت نیست ابراهیم پیشخان
را که از معتمدان آن دولت بود بخدمت شاهزاده اورنگ زیب فرستاده امان طلبیدند و مقرر شد که بتاکرور
و پنجاه لک روپیه نقد و بارگیران بیش کش و حمل سازند و قلعه بربنده بالاجی و فلاح ملک کوکن
و محالات دیگر بتصرف کارکنان بادشاهی واگذارند چون این امر اورنگ زیب حضور یافت پادشاه بر عجز و زاری آنها رحم نموده من جملهٔ پیشکش بحواله لک روپیه معاف فرمود و شاهزاده فرمان
نوشت که قاضی نظاما را برات وصول پیشکش فرستاده خود با عساکر فیروزی مآثر بنابر معظم خان
از ضبط فلاع دل جمعی نموده بعد مراجعت قاضی نظاما مبلغ پیشکش روانهٔ عتبهٔ سلطنت گردد معظم
ذی حجه بادشاه را عارضهٔ حبس البول ظاهر شد چون حکما تشخیص نمودند که از موا و هوا سیراب
رزق الله یسر مقرر بخان نصل نموده و تعجبی نشد با تفاق آرا او چسپانیدند دیگر خون گرفتند از ین مرتبه
بیش و حرقت روکمی نه نهاد تا گزیر به تبریدات دیگر پرداختند و تاش روز معده مزاج ذوازده باد
بود آخر به تجویز تقرب خان شیر خشت فی الجمله نافع آمد و مبلغ مفت لک روپیه و هزار روپیه زکوة
شاهجهان آبادمعاف نموده فرمان رفت که در تمام ممالک محروسه زکوة معاف باشد مبلغ مذکور روپیه پایک
زنجیر فیل و یک اسپ عراقی با مل استحقاق تصدق داده شد روز دیگر خان زمان و قاضی یاقوت و بادشاهزاده
دارا شکوه باضافهٔ ده هزار سوار دو اسپه سه اسپه بمنصب اتحاد هزاری سی هزار سوار دو اسپه
سه اسپه و انعام یک کرور دام که از سابق و لاحق بیست و یک کرور دام باشد سرافراز یافت *

و از عرضه داشت اورنگ زیب مستفاد شد که محمد اکبر دوازده ساله پسر دوم شاهزاده معروض داشت که
ایام معظم خان را بسبب توصل او با اورنگ زیب لقب بابر یک دارا شکوه از روز رخصت عزل نموده خانخانان کرده
مهابت خان و دیگر امرا را بطلب حضور نموده و محمد امین خان را بخطاب بهادری و ایران تانین و زیر

بسر انجام امور ملکی و مالی می پرداخت ۰

چون بادشاه معظم الیه مرض وبا مرادف داراشکوه که ولیعهد بود مدار علیه سلطنت گشت وزیر ادران ایام بلده مذکوره اکبرآباد در اواسط سال هزار و سه در میدان بدرواقع بلده آمدن بلن ۰ مل کوره نمود وبادشاه بیاس امر باحتیاط که باو داشت در انچه موجب تقویت ارمیل است بالتماس او بایدون التماس بعمل می آورد بنابرین حسب الالتماس او معتمد محرم بسوارے کشتی متوجه اکبرآباد شد ودانشمند خان که اصفهای میر بخشی گری سوده بود محمل امین خان پسر میر جمله معظم خان بجای او مقرر شد ومشتمل بر عمارت گهات سامی رسیده امروز درانجا مقام شد وبیمارے درین منزل روبا انحطاط آورده بعد از دوماه وکسرے بی مدد و اطبیعت اجابت نمود وروز بروز از صحت روبافزایش داشت چون قرار یافته بود که ناظره ربیع الثانی که ساعت داخل شدن قلعهٔ اکبرآباد است در منزل داراشکوه اقامت فرماید نوزدهم دران مکان نشریف آورده به حکیم تقرب خان ده مزار روپیه از جواهر و طلا و نقره عنایت شد وآخر این ماه از نوشتهٔ وقایع نگار بعرض رسید که شاهزاده اورنگ زیب سرانجام مهام آن طرفها نموده بارنگ آباد رسید ۰

دل زمانو نگردد مگر شاهنواز خان که بشاهزاده منسوب بود رحلت کرد ۰

ومهابت خان نوخیره امرائے متعین دکن بحضور رسیده مورد عنایت گردیدند ۰

شاهزاده داراشکوه درحمله وے خط مانیکه درایام مرض بنقل هم رسیده بود بعنایت جواهر آلات سیوه لک وسی هزار روپیه واز اصل واضافه بمنصب شصت هزاری سی هزار سوار دو اسپه سه اسپه وازسابق ولاحق با نعام بیست وسه کرور دام که مجموع طلب موافق دوازده ماهه دو کرور و هفت لک وهجده هزار روپیه می شود وسوائے آن یک کرور روپیه نقد وصد راس اسپ مورد مرحمت گردید وتوزک موبهٔ بهار ضمیمهٔ دیگر مراحم شد وجعفرخان بخدمت وزارت اعظم سرافرازی یافت وبانزدهم جمادی الاول مهابت خان بصوبه داری کابل سرافرازی یافته رخصت شد ۰

وبعرض رسید که دوازدهم ربیع الاول ملا عبد الحکیم سیالکوتی رهگرای راه آخرت گشت ۰

چون بعرض رسید که هرچند وکیل شاهزاده شجاع بمراحمت مزاج والا مکالمت ومحاورل برسازش امیخته برادرخود نموده نوشتهٔ اورا واقعی نمی فهمد وازینجا نه بالشکری گران بقصد اکبرآباد روانه شد ۰ احمد سلطان سلیمان شکوه را باراجه جیسنگه وبهادرخان ودیگر لشکریکه مجموع بست هزار سوار می شدند بدفع شورش آن طرف متعین نمود وهنگام رخصت سلطان را با طایفه سه هزاری وراجه جیسنگه را با طایفه پنج هزاری ذات وهزار سوار دو اسپه سه اسپه بمنصب شش هزاری پنج هزار سوار وبهادرخان را بمنصب پنج هزاری ذات وچهار ه

تا حق کشته دست تعدي بخزانهٔ بادشاهي وبیگم صاحب وبسال رمانرا بآبرآنجا درازکرده ناصم خان میرآتش را بصوبه داري احمد آباد ازتغیري روجهت نمود *

باقي احوال این سال وایام حیات شاهجهان پادشاه انشاء الله تعالی درضمن ذکر وقایع شاهزاده اورنگ زیب عالمگیر سمت تحریر خواهد یافت *

تفصیل اولاد شاهجهان پادشاه

چار پسر سه دختر بیک اختر از بطن نواب ممتاز محل صبیهٔ یمین الدوله آصف خان را بنها از آغاز شاهزادگي وانجام سلطنت پدر رزند ه بودند *

اول شاهزاده دارا شکوه ولادتش درسنهٔ هزار وبیست وچار فرزندانش از بطن صبیهٔ سلطان پرویز سلیمان شکوه سپهر شکوه جاني بیگم اسم دختر دوم غیر معلوم *

دوم شاهزاده شجاع تولدش درسنهٔ هزار وبیست وپنج فرزندانش زین الدین بلند اختر زین العابدین دل پسند بانو بیگم گلرخ بانو بیگم خردمند بانو بیگم خیر النسا بیگم از مهات متعدده *

سوم شاهزاده اورنگ زیب شب یک شنبه پانزدهم ذي قعده سنهٔ یک هزار وبیست وهفت از تاریخ ولادتش کلمهٔ آفتاب عالمتاب خبر میدهد واسامي اولادش در آخر احوال او انشاء تعالی ثبت شود *

چهارم مراد بخش ولادتش در سنهٔ یک هزار وسي وسه فرزندانش ایزد بخش دوست دار بانو بیگم آسایش بانو بیگم همراز بانو بیگم *

بنات شاهجهان اول نواب علیة العالیه جهان آرا بیگم مشهور به بیگم صاحب تولدش در ماه صفر سنهٔ هزار و بیست ودو از بطن اشت عزیز پدر بود واز جمیع فرزندان معزز ومکرم وشصت لک روپیه سالیانه برائے مصارفش مقرر بود ونهایت خود واحسان باسردم مي نمود *

نواب روشن آرا بیگم ولادتش درسنهٔ هزار وبیست وشش *

نواب گوهر آرا بیگم ولادتش درسنهٔ یک هزار وچهل نواب *

پرهیز بانو بیگم از بطن قندهارے محل صبیهٔ میرزا مظفر حسین صفوي بحسب سن از جمیع فرزندان کلان ولادتش درسنهٔ هزار وبیست واز محل نوکه دخترشاهنواز خان خلف خانخانان بود فرزندي نمانده *

ذکر برخي از عجائب زمان شاهجهان وعالمگیر

ملا خواجه مرید میان میر مرشد ملا شاه بدخشي بود مولدش بهارونشو ونما در لاهور یافته نهایت وارسته بسر میبرد درکمال تصفي وبي تعیني مي زیست خواجه بخنا ورخان عالم گیري مؤلف تاریخ مرآة العالم که از خواجه سرایان مشهور پادشاهي واز جملهٔ مقربان دولت بود درکتاب خود مي نگارد که خواجه در بارخان ناظر که در عهد شاهجهان وعالمگیر منصب نظارت داشت با من نقل کرد که شاهجهان نوبتي در لاهور بمنزل دارا شکوه رفت در اثنا یکه بندهٔ درگاه فرمود که هنگام معاودت ملا را در زاویه اش دیده بدولتخانه خواهیم رفت تو پیشتر رفته خبرے بگیر من بمنزل ملا که حجرهٔ شکسته بیش نبود رسیدم شنیدم که او همین زمان بیرون رفته دمي چند توقف نمودم که سواري پادشاه نمایان شد پیش رفته ماجرا بعرض رسانیدم فرمود اینجا باش مرکه ملا بیاید سلام ما گفته این مصرع برخوان *

مصرع

طاقت مهمان نه لذت خانه سعدان گذاشت

چون ملا آمده مصرع شنید در جواب گفت که حضرت غریب نوازی فرمودند لیکن من صدا خود را کنار کشیدم تا حضرت تصدیع نکشند و از دست مردم موزی دشمن من بسلامت ماند فردا جواب این پیغام خواهم داد روزد یگر ملا تنها پیاده رفته زیر همان درخت که دران اوقات در صحن دیوان عام نصب کرده بودند ایستاده شد من ملا را شناخته بعرض پادشاه رسانیدم پادشاه خوش وقت شده زود از دیوان بارعام برخاست و در خلوت رفته با ملا صحبت مستوفی داشت و نیز می نگارد که سعد الله خان در اوان انشای من دیباچه کسب علوم بخدمت ملا آمد و رقعه داشت روزے ملا بزبان راند که وزیر بادشاه هند را بطلبید حاضران متحیر گشته ندانستند که کرا میخواهد ملا گفت ملا سعد الله را میگویم و آخر وزیر شاه جهان شد و نیز می نویسد که از نقارت مسموع شده که روزے جماعهٔ درویشان و دیگر حقیقت کیشان نشسته بودند ذکر مسئلهٔ وحدت وجود درمیان آمد هر کس بقدر لیاقت و استعداد خود سخنی می گفت ملا خواجه درمیان نشسته سکوت داشت تا کیان برخاسته درمیان آتشی که در انجا افروخته بود نشست و اندک زمانی توقف کرده بعد ازان بیرون آمده گفت جوابش همین است مردمان چون تفحص نمودند هرگز پارچه اش هم از آتش متاثر نشده بود در اوائل جلوس عالمگیر سنهٔ هزار و شصت و هشت مطابق سال اول جلوس ملا سے مرقوم رقمی بمیر باغ فیض بخش لاهور رفته بود در انجا دو سه مرتبه گفت مرا می طلبند و همدران زمان داعی حق را لبیک اجابت گفته متصل مقبرهٔ پیر خود مدفون گردید *

ملا شاه بدخشی نیز از مریدان میان شاه میر و بحسب ارادت گویا برادر ملا خواجه است چه هر دو مرید یک مرشدند رباعی ایشان کیفیتی دارد و این عزیزهم مرجع مردم و میگویند هر دو مرشد دارا شکوه بود بهر صورت چون رباعی خالی از لطفی نیست در بن کتاب ثبت افتاده *

رباعی

ای بند بپای عقل بودل مشمار — رای دو خته چشم بای دو گل مشمار
عزم سفر مشرق و رود و مغرب — اے راه رو بهشت بمنزل مشمار

حکایت

قاضی ابراهیم تهتی که از افاضل عهد خود بود بخدا و رخدا در نقل می کند که در زمان قاضی یامین گفت که من بمنزل میرک شیخ که او هم در عهد ما اگر صد ارادت کیش داشت وارد شدم صباحی از خانه بر آمده اعلام پر بود ناگاه شخصی لباس حقیر خفیف در بر و عمامهٔ ابتر بر سر وارد منزل میرک شیخ در اکرام و احترام او افراط نمود و او ساعتی نشسته مرخص شد وقت رخصت نیز بکمال تواضع و ادب تمام زمود حضار مبالغهٔ میرک در بارهٔ احترام او زیاده از مرتبهٔ او دیدند و استفسار احوالش نموده پاسخ شنیدند که این عزیز در غرائب علوم عطیه دستی دارد و چنان مسخر او من این سخن شنیده زود برخاسته در پی او شتافته در راه با او برخوردم و نیاز مندیها با میدمشامده امور ے از عجائب بسیار نمودم منزل خود نشان داده گفت که اگر بفقیر خانه قدم رنجه فرمایید صحبت بفراغ دل داشته آید رخصت گشته بعد سه چار روز بخانه اش رفتم

خبر فقیر شنید، از بالاخانه که خلوتش بود فرود آمد، بگرمی در بابت و گفت که کاری ضرور دارم برمی‌خیزم
بنشیند تا من بعد مت برسم فقیر برچند زینه که بر آمد دید که جمعی از ارباب معانم نشسته و صحبت
مذاکره میرسته بتعظیم من برخاستند و استقبال کرده باکرام تمام در صدر مجلس بنشاندند از انجمله
دو سه کس کتابها در دست داشتند یکی از انها کتاب مطول بر گشود و انجا را دران دو سه روز طالب علمی
که پیش فقیر درس مطول میگرفت با ملا سعد الدین تحت و اعتراض قوی میکرد شخص مذکور همان مقام
برآورده مذکور همان اعتراض نمود دیگرے از انها معیب او شده سخن بطول کشید فقیر نیز مناسب
مقام سخنان گفت و از هر علم سخنهای دقیق و نکات بلند و تحقیقات ارجمند از انجماعه مسموع شد و ترتیب
یکپاس امتداد مجلس رسید در ین ضمن ماجخانه پیدا شد و این جماعه بتعظیم او برخاستند فقیر از بازمندی
در استقبال بر همه پیشی گرفت مذکور خوامی آغاز کرده گفت خیلی تصدیع کشیده و رنج انتظار دیدید گفتم
بفیض صحبت این بزرگان حظی عظیم گرفتم گفت کدام بزرگان فقیر که برگشته خواست باز بنماید کسی را ندید
واهمه جنان استیلا یافت که بارزه افتادم بمذلت ده فقیر را در آغوش عاطفت کشید و اندک آبی طلبید،
و بران نفس خود دمید، برسر و روی فقیر پاشید و از وساوس نجات بخشید،

حکایت

مرقومی مذکور حکایت بانشا ورخان نمود که در ان زمان که فقیر بتعلیم سلطان سلیمان شکوه نبیرهٔ شاه جهان
مامور بودم روزے شیخ ناظر که اعجوبهٔ زمان بود بمکتب آمد فقیر بسلطان اشاره کرد که از شیخ چیزے
بطلبید سلطان به نیازمندی تمام تبرک نمود شیخ تبسمی کرده دست در زیر فرش برد و سنگ ریزه خرد
چند مثل دو دانه بیرون آورده در دست خود گرفته دو سه مرتبه گرد انید چون دست بگشاد بعضی دانها شکیل
شرمونگت و مثل دو دانه لعل گردیده و برخی مروارید و بعضی لآلی غلطان شده بود مدد و عجب تر آنکه دانها را
بسر موی ریش خود سفته بسلطان داد و ابواب حیرت بروی تماشائیان گشاده،

حکایت

سنهٔ نهم جلوس شاه جهان که بادشاه از دولت آباد عازم اکبرآباد بود معتمد خان صحرتاریخ اقبالنامهٔ
جهانگیری که درین عهد خدمت بخشی گری داشت نه ساله دختری زیبا منظر با پسرے غریب شکل از نظر
بادشاه گذرانیده بعرض رسانید که این زن اعجوبه ایست درد و نیم سالگی پستان برآورده بود رفته
سالگی بی آنکه مردی با او مقاربت کند حامله گردید و در هشت سالگی این پسر زائید حاضران مستغرق
دریاے حیرت گشته بر قدرت الهی در آفرینش بدائع اقرار و اعتراف به تجدید نمودند،

حکایت

در سنه دوم جلوس شاه جهان بعرض بادشاه رسید که در موضع املا بون عملهٔ پرگنهٔ کوالیار دریکی
از مزارع شخصی طویل القامة کشته افتاده و سرش بریده برده اند بادشاه معتمدے را فرستاده ملاحظه
نموده برگشت و التماس نمود که طول قامت سه و نیم ذرع بادشاهی و عرض یک و نیم ذرعست و در سر زمینی
کشته افتاده و سرش پیدا نیست و در زمینی که آن لاش افتاده قریب یک بیگه زمین نرمی پست و بلند شده
که گویا دو فیل با هم جنگیده اند،

حکایت

سیدی بریشان حال کشمیر اعیان در یکی از مواضع پانی پت توقف نموده وانز وا یافته در وازهٔ فرود
فرستاده یل معاش بروی خود بست و در کنج قناعت نشست و با عیال و اطفال در نهایت عسرت
میگذرانید اتفاقاً در عشرهٔ اول محرم عسرشا لاگرفت و تا پنج روز از جنس ماکول بکام آن والا مقام
وعیال او لا و اتباع او چیزے نرسید روز عاشورا آن ثابت قدم بساتم جد بزرگوار خود با حالی که دل
از آتش جوع کباب و خانهٔ صبر و طاقت از بی برگی خراب داشت مشغول و بتلاوت کلام الٰهی مشغول بود
دخترش از فرط بی تابی پیش پدر آمد و از گرسنگی نالید چون نور نظر خود پیچید و در پهلوی او غلطید یک
ناگاه دید که از گوشهٔ چادر پدر بخاری برخاسته بوی طعام بمشام جان میرساند پدر را آگاه کرده حال پرسید سید
بعد وقوف چون در تنگوبست چهار طبق پلاو گرم دید که از مطبخ کرم الٰهی بارسانیده اند شکر نعمای حضرت
ذوالاحسان والانعام بجا آورده هر یکی را خشی رسانید و خود نیز حظ خویشتن برگرفت ازان روز پنج دنبم
آثار برنج سفید و پنج آثار گندم از عالم بالا در خانهٔ او می بارید و اوقات سید بفراغبال می گذشت جملة الملك
بمعتمد خان وزیر براین ماجرا وقوف یافته بعرض اورنگ زیب عالمگیر پادشاه رسانید حکم شد که محل استحقاق
جیله که معتمد علیه و با ارباب دولت حضور است در انجا رفته براء العین آنچه مشاهده نماید بعرض رساند
جیله مذکور کار ما مور شتافته و بچشم خود دید و آمده معروض داشت عالمگیر بعد استماع بانعام مبلغی
وتعین یومیه بحال سید عنایتی فرمود غریب آنکه بعد تعین این وجوه ماندهٔ آسمانی انقطاع یافت سبحانك
اللهم تحکم ما تشاء وتفعل ما تزید ۰

ذکر نهضت عالمگیر اورنگ زیب از دکن

چون اخبار شدت کوفت و بیماری شاهجهان و بی اختیاری او و انقلاب روزگار دارا شکوه در امور سلطنت و جهانبانی
بگوش هوش اورنگ زیب رسید مصلحت دولت و اقبال ندید و باشمار عزم ملازمت پدر از خطهٔ اورنگ آباد
که آباد کردهٔ او و مرکز دولتش بود روانه گردید و مراد بخش برادر خود را بمهانه بردن همراه و استشفاع
جرائم او از حضرت پدر نیز ظلمید و با خود متفق و خاطر او را بهمه وجوه مطمئن گردانیده باخود رفیق ساخت
و چون می دانست که افواج عظیمهٔ بادشاهی بسرداری مهاراجه جسونت و قاسم خان در اوجین که عبور او بهمین
راه خواهد بود سد راه است حزم بادشاهانه مقتضی آن شد که موکبی در خور این عزیمت ملازم رکاب باشد
ردا را شکوه با تقاضای خوفی که از اورنگ زیب داشت امرائے کوکبی دکن که با برهمپور بجا بور متعین گشته
ملازم رکاب او بودند احکام بادشاهی بنام هریکی فرستاده چنانچه من حضورند همراه خود خواند
و امرا در عین یورش که فتح بیجاپور نزدیک شده بود بهانه جستجوی فتنه و از عظمای امرای کوکبی
غیر از معظم خان و شاه نواز خان و لیاقت خان کسی در دکن نماند بضرورت بر توالتفات باجتماع عساکر
انداخته در اندک زمانی سرداران شجاعت پیشهٔ خود را نیز پیشه و سپاه جرار غیرت شعار بفدویکه بایست و
میتوانست فراهم آورد و لشکری نمایان و توپخانهٔ شایان ترتیب داد و سران سپاه ظفر طراز و سرداران جانباز
را بمناصب عالیه و خطابهای شایسته و انواع مراحم و مکارم سرفراز فرمود و علوفه و مواجب افزود و از
ملازمان بادشاهی که همراهی کرد او را امر بعوالجات ضروریه تنقلات فرمود و بسرزدگی خود
سلطان محمد را با نیابت خان و فوجی از عساکر منصوره بمقدمهٔ جنود خود گردانید غرهٔ جمادی الاولی سنهٔ هزار

وشصت وهشت هجري برهم متفلا بيشتر روانه برهانپور نمود وسوالهايش را بدين حسب طرح ريخته وزارة
ودبگر مهمات سرانجام نمود وسلطان معظم را بصوبه داري دكن معين كرد وسلطان اكبر براد رخرد
سلطان اعظم را كه تازه بوجود آمده بود باكثر بزرگان سرادق سلطنت درقلعهٔ دولت آباد گذاشت وخود
عطوفت طراز بنام مراد بخش نگاشت كه ازگجرات متوجه مالوه گشته درانجا ملحق گردد وبعين اعظم شاهزاده
را اقبال آسا همراه گرفت وروز جمعه دوازدهم جمادي الاولي ازاوركنابا د بصوب برهانپور نهضت نمود
وبيست وپنجم ماه مذكور بساحت بلدهٔ مسطور نزول فرمود ومحمد طاهر صوبه دارخاندیس باتفاق جمعي
ازملازمان بادشاهي كه دربرهانپور بودند همراه سلطان محمد ادراك زمين بوس نمودند وبگماه
درانجا گذرانيدند درخلال اين احوال عيسي بيك وكيل كه ازحبس رهائي يافته مرخص شده بود دولت
زمين بوس يافته بشرح احوال دربار بعرض داشت وانكشاف يافت كه روز بروز اقتدار داراشكوه درافزايش و
بي اختياري پادشاه روبازدياد دارد ومهاراجه جسونت نيز بمناسبت عقائد منود بمبود داراشكوه خوشنه
درپي باكي وبدخواهي اصرار وابرام مي نمايد وزياده براين تحمل مخل مرام وسبطل اوقات دانست
بنابرين مقدمات عزيمتي كه پيش نهاد خاطر اورنگ زيب بود تصميم يافته نهضت پيشرا زم وشنبه گذ
وروز دوشنبه بيست وپنجم جمادي الاخر لولي جهانگنائي ازبرهانپور بصوب اكبرآباد برافراشت ودرين
نهضت مراد وجمعي رفقا بانواع تفقدات ومراحم ذخيره اندوزمواطف شدند چون شاه نوازنان
صفوي باقتضاي تقدير بروسوء تدبير ازمرامي تعلل نموده دربرهانپور دفع الوقت ميكرد مراد سلطان
محمد وابا عدهٔ مذكوران صاحب تدبير شيخ ميربه برهانپور فرستاد آن خلاف انديش رامقيد نموده درقلعهٔ
بلدهٔ مذكور محبوس نگهداشت وخود كوچ كرده بعد قطع مراحل بكنارآب نربدا رسيد ودهم ماه مذكور
درگل راكبرنور ازآب نربدا بپايا ب عبور نموده منزل ساخت وبازكوچ هاي متواتر نموده بدن بيال
بورر سيد بيست ونهم ماه مذكور بدان بورگوچ نمود مراد بخش كه عازم موافقت اوگشته ازگجرات نهضت نموده
بود ادراك دولت ملاقات نمود وازانجا بموضع دهرمات بور كه هفت كروهي ازجين واقعست وراجه
جسونت وقاسم خان وسائر جنود بادشاهي ازاجين جنبيده بقصد محاربه سكونت داشت وازاحوال
مراد بخش درتجسس بود وخبر نهضت عالمگير بنابر ضبط گذرها ومعابر كه بدانائي وهوشيارے كما ينبغي
نموده بود مطلق باينها نميرسيد بمرور بگشتن مراد بخش كه ازراه برگشت شنيده سبب اين رانمي فهميد
وخبري ازعالمگير وپيوستن مراد بخش بلشكر آن صاحب اقبال ونديرانداشت درين ضمن خطي ازراجه
سيورام كه در رماندور بود مشتمل برعبور جنود اورنگ زيب عالمگير ازآب نربدا اورسيد وجمعي ازنوكران
داراشكوه كه درقلعهٔ دهارربودند ازبيم لشكر منصور گريخته بمهاراجه ملحق شدند وروز بروز جنود
اورنگ زيب ظاهر گشت وازاطراف معاودت نمود وبسمت لشكر عالمگير راه پيماگشته منصل بده رمات بور
بفاصلهٔ يك كروه معسكر ساخت چون اورنگ زيب تهوره ازدانش داشت بنابر اتمام حجت وگفتن نصيحت
پنج شش روز قبل ازوصول بدهرمات بوركب راي را كه ازمرهمنان فهيم بردنوزه راجه جسونت فرستاد
ونصيحت مآي صلاح انگيز كه مانع ازارتكاب ستيز توانند بود نموده پيغام كرده بود كه چون ما را ارادهٔ جنگ
نيست ملازمت وعبادت بدرگاه خداوندي راست اگر توفيق يابد بملازمت مستسعد گردد يا ازراه
موكب ظفرپناه برخاسته بوطن خود كه وجه معه بورست رود ولا بالي جنود منصور گشته غبار خسران
وبكال دانل وخجالت بدل چون كاخ دماغ او ظلمت آمود وده غرور خالي ازبو نود انش وشعور بود
ازامتثال سرباززده بكثرت امران وانصار واجتماع راجپوتان تهوزشعار كه فراهم بودند اعتنا نكرده

آماده جنگ زیبکا رمند رکب رای باز آمده اظهار مخالفت او نموده او رنگ زیب قریب معسکر مخالفان رسیده بترتیب لوازم رزم و بکار بردن اخت و تقسیم افواج و تسویه و تعیین صفوف نموده دران روز و شب رعایت مراتب حزم و احتیاط که مناط مبارزت سپاه گری و اساس سرداری و سروریست بجای آورده تا بروز جنگ و ترزل سپاه نرسیده

ذکر محاربهٔ اورنگ زیب با راجه جسونت و ظفر یافتن بتایید ایزد قدیر

روز بیست و دوم رجب سنهٔ هزار و شصت و هشت هجری هنگام صبح بقصد مدافعهٔ جیش عنادیگمان غزا و جهاد و آراستن توچ و تیاری میدان کوه پیکر خصم افگن ریش بردن توپخانهٔ دشمن سوز صف شکن فرمان داد و دل برعنایت و عون ایزد نصرت بخش نهاده حکم نواختن کوس جنگ و برافراختن لوای رزم که زهره گداز بیدلان عرصهٔ نبرد و مبارزت افزای مردان مرد است فرمود و خود بر فیل کوه پیکر بلند بمانت ارجمند سوار شده بتوزکی شایسته و آئین خجسته روبعرصهٔ کارزار آورد فوج هراول برایت اقتدار شامزاده کامگار محمد سلطان و نیابت خان استوار کرده شجاعت خان پسر خانسامان مذکور و سید مظفرخان با رمه دیگر سرداران بایشان متعین شدند

ذوالفقارخان که ازجان نثاران قدیم بود با برخی از اهل توپ خانه و بهادران دیگر بهراولی شامزاده ارایهٔ صفارزات بر افراشتند و اهتمام توپ خانه به عهدهٔ شجاعت و کاردانی و کوشش وجانفشانی مرشد قلی خان که از قدیمان راسخ العقیده بود مقرر گردید و مراد بخش باسپاه و حشم خود در برانغار قرار یافت و سرداری هراولان غار نامزد قرهٔ باصرهٔ دولت غرهٔ ناصیهٔ شوکت شامزادهٔ سعادت توأم محمد اعظم نموده ملتفت خان و صمصام خان و کارطلب خان و سید بارخان وغیره امرا و بهادران پکتا را بمبارزت و کندآوری آنصوب گماشت و سرداری القلب بشهامت مرتضی خان تفویض یافت و سید بهادر و صفی الدین و ملا زمان چوکی خاص با تعلق گرفت و زبدهٔ قدیمان اخلاص منش شیخ میر که جوهر شمشیرش بگوهر تدبیر آراستگی داشت با سید میر برادر او و دیگر دلاوران شجاعت آیین بطرف یمین موکب نصرت قرین طرح فرمود و صف شکن خان با جمعی از اهل توپ خانه و دیگر قدیمان طرح طرف چپ مقرر گشت و قراولی جنود بعهدهٔ تردد و کارطلبی خواجه عبدالله و دوست بیگ برادر او و جمعی دیگر از کارآزمودگان و زمرهٔ قراولان سرکار سعید گشت و خود در قلب لشکر جا گرفته جمعی از بندهای خاص و دلاوران ثابت قدم درست اخلاص مثل اصالت خان و صاحب خان و تهور خان و فتیح خان و دیگر مخلصان را همرکاب خود ساخت چون راجه جسونت خبر اقبال موکب منصور بعزم قتال شنید و صدمهٔ سطوت عالمگیری تزلزل در بنای صبر و ثباتش افگند خواست که بل ستیزی و تهور و رنگ دفع الوقتی نموده تعویقی در جنگ نماید باین خیال خام وکیل خود بخدمت مرشد قلی خان فرستاده اظهار تجرو بیل کرد و پیغام نمود که مرا داعیهٔ رزم و پیکار و یارای حرب و کارزار با اولیای سرکار نیست اگر برین بنده عفو جرایم آئین بخشوده مسلح عزیمت فرمایند تقبیل سدهٔ سلطنت سرمایهٔ شرف و عزت می شمارم و الا گبر او در رنگ زیب نهیلد گری او منقطن گشته جواب داد که چون اکنون سوار شده ایم توقف صورتی ندارد اگر گفتار او فروغ صدق داشته باشد باید از لشکر خود جدا شده تنها پیش ما بتخان بیاید و خان مذکور او را بخدمت سلطان

میں آرد و شاهزاده را در لشکر آورد و استمالتی چند نمود و بدرقه تا حدود بندیله همراه او رفت
بود اثری از اقدام ظاهر نشد و آماده جنگ و طالب نبرد گردیده میر آتش تاسجان را سردار مورچال ساخته
و برخی رؤسای راجپوتیه را مثل مکند سنگه هاذا و سچا نسنگه بندیله را مرسنگه چندراوت و رتن سنگه
راتهور و ارجن کروه یالداس جهالا و دیگر راجپوتان عمدهٔ جلادت شعار و خوشحال بیگ کاشغری و سلطان
دل امالت خان و دیگر ملازمان معتبر بادشاهی در ان فوج متعین کرده بهادر بیگ بخشی لشکر را که
داروغهٔ توپخانه هم بود با تمام توپخانهٔ بادشاهی و جانی بیگ خویش تاسمرخان و جمعی دیگر در
پیش صف لشکر بازداشت و مخلص خان و محمد بیگ و یادگار بیگ را که از بهادران نامی توران بودند بفراولی
گماشت و مهیس داس و گوردهن راتهور را با جمعی از مردم کارديده و راجپوتان جلادت شعار و التمش
مقرر کرده و خود با راجپوتان تهورکیش خویش که از دو هزار بیش بودند و برخی از راجپوتان بادهامی
مثل بهیم و راجه بتهلداس گوروا مثال آن دو قول قرار گرفت و راجه رائے سنگه سیسودیه با جمعی از
راجپوتان قوم اودی میمنهٔ قول و افتخارخان و با سید قمرخان بارهه و سید هالار بارهه و یادگار مسعود
و صاحب نعیم و گروهی از منصبداران و ادر میسره جای دادو راجه دیبی سنگه بندیله و مانوجی و مرهوجی را
بمحافظت اردو که نزد یک مرسهٔ نبرد بود گذاشت و بعد از تسویهٔ صفوف با لشکر گران و سپاه بیکران
متوجه معرکهٔ ستیز و آویز گردید و پنج شش کروه روز بر آمده تلاقی فریقین اتفاق افتاد و شروع جنگ
با تداخل یران و توپ و تفنگ که آتش افروز رزم است بعمل آمده رفته رفته میدان قتال اشتعال یافت کار
کشش و کوشش بالا گرفت محمد اورنگ زیب عساکر اقبال بتوزک تمام آراسته و بسال بسته بقانون
رزم آزمائی و سپه آرائی آهسته آهسته پیش می آمد و بضرب تیر و بندوق و بان رخنه در بنائے عمر مخالفان
می افکند و این اثنا اره راول موکب مها راجه جسونت راجه مکند سنگه ها ذا و رتن سنگه راتهور و دیالداس
جهالا را رجن گوروه دیگر سرداران قوم جلادت کیش با تمام اتباع و سپاه خویش دست تعلق از دامن جان
برداشته و علم شجاعت برافراشته یکبار حمله آوردند و نخست بر توپخانهٔ اورنگ زیب ریخته بستیز بر داختند
مرشد قلی خان و ذوالفقار خان با آنکه در خور کثرت راجپوتان نبوده بصد یک نمیرسیدند دست بدامن
غیرت زده و پائے ثبات افشرده از جا نرفتند بعد گیر و دار بسیار و سعی و تلاش بی شمار که اقصی الغایة
سپاهگریست مرشد قلی خان مردوار نقد جان نثار نموده بگلگونهٔ شجاعت چهرهٔ ارادت برافروخت و
ذوالفقار خان با این ناموس طلبان هند که در ضیق مجال پیاده شده دل بر مرگ نهند از اسب فرود آمده
با معدودی پائے ثبات در میدان وغا افشرده داد شجاعت و دلیرے داده دران معرکهٔ مردآزماگوئے
ثبات و استقلال را قران و امثال برد اگرچه گل زخمی از شاخسار مردانگی چیدند اما تحفظ آلمی کار بملائکه
اورنگ زیب را جپوتان را بشاهدهٔ این غلبه و چیرگی لخوت و خیرگی افزوده بسان هیئت مجموعی از توپخانهٔ
اورنگ زیب گذشته بر مراول تاختند و جمعی دیگر از مراول آن گروه جهالت منش رجوعی از قول و التمش
بکمک و امداد پیش رفتگان خود حمله ها آوردند و جنگی عظیم در پیوست سلطان محمد و نجابت خان و
سائر بها دران مراول مانند کوه از سیلاب آن گروه از جا نرفته پائے قرار استوار داشتند و بدستیاری
بازوئے همت و تیر دئے جرأت بمقابله و مقاتلهٔ اعادی پرداختند اگرچه فهم و کثرت و انبوه اضعاف
مضاعف بود اما افواج این طرف را از فرط استقلال و تایید اقبال آنقدر دل قوی بود که این همه ازدحام
در نظر بها در آن هیچ نمی نمود و نا وک جانستان از دست اینها چون تیر قضا بی خطا از شست می جست و گرز

گردن سپهر خجلت از خود کاسه بر سرا علیا می شکست ۰

اپیات

هندی تیر چون سوی منذر روان همه صندل جبهه کردی نشان
وگر در کفی تیغ مرگ ربود زدی بر میان جاکه زنار بود

در عین این کشش و کوشش کم نائرهٔ حرب در کمال التهاب و اشتعال بود شیخ میر با سائر لاوران طرح دست راست خود را بر کمرگاه آن حیدر دار زد و مرتضی خان با دلیران الهش نیز همله مصدرانه داد نمایان گشت و همچنین صفشکن خان با بهادران طرح دست چپ رخش شجاعت افگیخته بر مخالفان حمله کرد و کوشش های مردانه نمود درین وقت محمد اورنگ زیب که احوال جنگ و هجوم اعادی را چهره دمی آنها ملاحظه نمود مرق حمیت ملوکانه اش در حرکت آمد و جوهر شجاعت ذاتی را کار فرما گشته با ملازمان رکاب نصرت قرین متوجه کمک و امداد بهادران جان نثار گردید مبارزان دلاور کند آوران بهادر را که در عرصهٔ کارزار با دشمنان سرگرم کیرودار بودند با عانت و امداد قوت بخشید ۰ چنانچه نزدیک رمیدکه قول خاص همراول نیوست ۰

بیت

جائی که اورخش کین رانده بود نهور جوگردا ز قفا مانده بود

بمشاهدهٔ آثار اقبال و عظمت و جلال اوملازمان را دل قوی گشت و اعدا را پشت همت شکست و دست جرأت از کار رفت ملازمان جان باز بازوی دلیری فراز کرده برد شمنان ریختند و خون مخالفان را با خاک میدان برابر میختند بقیة السیف مجال اقامت در خود ندیده عار فرار اختیار نمودند و در ین معرکهٔ رستخیز و معرکهٔ ستیز و آویز مکنند سنگه ماداو سجان سنگه سیسود میه و رتن سنگه راتهور را رجن کور رود بالداس جهالا و مومن سنگه هاداکه از سرداران معتبر و عمده و امیان آن لشکر بودند مردانه مرد رجیه عدم کشیدند و جمعی کثیر و گروهی انبوه بهمراهی آنها سالک مسالک فنا گردیدند و راجه رابسنگه سیسود میه از قول مخالف و راجه سجانسنگه بند یله و امرسنگه چندراوت از هراول غنیم بامیل وحشم و طبل و غا درمین نبرد و کارزار بشاهد شوکت واقتدار اورنگ زیب گریخته بجانب اوطان خود شتافتند و مراد بخش که در برانغار بود بجانب یمین راجه جسونت تاخت و با مردم قول راجه آویزش نموده داد شجاعت داد افتها رخان و مردم دیگر از ملازمان پادشاهی که در میسرهٔ راجه بودند بمقابله و مدافعهٔ مراد بخش پرداخته ترکتاز رفقای او دو امیه بصحرای عدم تاختند و این جرأت موقع او راجه را خیلی مضطرب و متزلزل ساخت و برخلاف دلیر راجپوتان بزرگ قبایل و راجپوتان جلادت شعار ننگ فرار بر خود پسندیده و فعل عار بر چهرهٔ اعتبار خود کشیده با معدودی از راجپوتان زخمی نیم کشته که بقیة السیف مساگر میروزی مآثر بودند راه وطن پیش گرفت ۰

بیت

چنان بیمناک و هراسان گریخت که زنار را از کمر می گسیخت

و تا سحنان میر آتش و سائر لشکر پادشاهی بکام ناکامی راه فرار سپردند مراد بخش از عین راجه جسونت پیشتر رفته بر بنگاه راجه رسید از امواج راجه که بحوالت بنگاه مامور بود مانوجی و مرسوجی

نایب سقا و صمت نیاورده روبه فرار نهاد و راجه دیپ سنگه با غنای دانش از راه انشاء در آمده پیش سراندهش رسید و در اینجا مخبر مرگ شیواجی مرهٹه به مسامع خدیو جم جاه و خاقان گیتی پناه رسید و از ارتحاع معزی الیه در مسلمه مهمی مانع خریش گردانید حسب الحکم عالی نهضت و عزائمت بطرف دکهن و لوای دولت اورنگ زیب در آمد و از دونگاه و مهاراجه جی سنگه راجپوت لشکر گردید ۰

ابیات

دلم ست اندر آمد بسی باد پا ۔۔۔ زخون جمله راد ست رباد رجا
بهندآسد از هر طرف فیل مست ۔۔۔ چو مستی که افتد مسن را دل ست

وهمراه جمعیت شکست ناحشی خورده سزای حسارت وبی ادبی و باداش جهالت و ضلالت طلبی یافته و اورنگ زیب عالمگیر که فطانت و دل بیرداشت تعاقب فراریان مناسب ندیده رسم تگاسیشی که فی الحقیقت چاره جوئی است منع فرمود و بعد ورود دورزگاه فرمان داد که آحاد کشتگان بتعداد در آیند چون بر شمردند قریب شش هزار کس از مقتولان خیل مخالف بشمار آمد و سود اوان ناسی آن گروه نیز بسیاری بکار آمدند و از سردار ان لشکر منصور سوای مرشد قلیخان دیگر احدے تلف نگشته رخمهاز ذ و الفقاریان و سکندر و میله و شیخ عبد العزیز و رکهنا تهه سنگه راتهور دیگر از عمده ها را آسیب زخم تیر برسیده از ین میان شیخ عبد العزیز بکثرت تردد و جانفشانی بست و یک زخم برداشته آخر صحت یافت و زخمهائے مجروحان بالتمام گرا بیده نیش بنوش و جراحت براحت مبدل گردید ۰

القصه بعد وقوع این فتح دست نیاز بدرگاه خداوند چاره ساز برآورده شکر آنهی و سپاس عطای بامتنای بتقدیم رسانیدند و بنواختن کوس شادیانه ایما نمود و در موضع لشکر غنیم خیمهٔ مختصر یکه در جنگ مراد بود برپا کرده بعد نزول در انجا باملازمان رکاب نماز ظهر بجماعت گزارده پس از ادای نوافل بشکرانهٔ این موهبت کبری از روے نیاز و کانه ادا کرد بعد ادای صلوات مراد بخش بعز بساط بوس رسید و تسلیمات مبارکباد فتح بجا آورد و راجه دیپ سنگه بندیله را که باخود برده بود استشفاع جرائم او نموده و بملازمت فائز گردانید و اورنگ زیب تا شام در همان مکان بسر برده بعد نماز مغرب چون خبر ورود اردو و بو افتن دولتخانه و الا بعرض رسید با عساکر ظفر طراز سوار شده بمعسکر خود که بمسافت یک کروه از انجا واقع شده بود بشرف نزول ارزانی داشت و مراد بخش را بجلدوے حسن خدمت و جانفشانی که نموده با نعام یازده هزار اشرفی و چهار زنجیر فیل کوه تمثیل و دیگر عطا با عزاختصاص بخشید و سلطان معظم بسر کلان خود را با ضافهٔ پنجهزاری پنجهزار سوار بمنصب پانزده هزاری پانزده هزار سوار مشمول عواطف ساخته روز دوم بتاریخ بیست و سوم ماه مذکور ظفر بلده اوجین منزل شد گروهی از بندگان عقیدت سگال که مقصد تردد ات و جانفشانی شده بودند کامیاب نوازش خسروانه گردیدند از انجمله نجابت خان بسرحمت خلعت خاصه و دوزنجیر فیل و انعام یک لک روپیه مطرح انوار عنایت گشته بهادر خانان بهادر سپه سالار مخاطب شد و ملتفت خان بخطاب اعظم خانی و خلعت جلیل القدر دیوانی و خلعت خاص و اسپ با ساز طلا و طوغ و نقاره و با صل و اضافه بمنصب چهار هزاری دو هزار سوار و دیگران ازین قبیل بسزا مایه امید وزا عتبار شدند و بعد ازینکه مقام بیست و هفتم از اوجین نهضت نموده به بیست و هشت کوچ و سه مقام بیستم شهر شعبان المعظم کرانبار رسیده و در بن ایام نصرتخان ولد خانه دوران بهادر مرحوم که ضراست قلعهٔ رایسین تعلق داشت حسب الطلب اورنگ زیب عازم حضور و بسعادت ملازمت و انعام خلعت و اسپ خاصه و فیل و خطاب خانی و زانی معمول عواطف خسروانه گردید و بعد ازینکه با لشکر ے انبوه بدولپور آمده در موضع منهور موکب اورنگ زیب از آب

چنبل با انواع تعدی و تحمل می کوشید و اکثر گذرهای مشهور مقرر ضبط کرده به بستن مورچال و نصب
توپ خانه استحکام تام داده بود لاجرم بعد اطلاع براین معنی در تفتیش و تفحص گذر رفتن امیر عبور
از دریای مذکور اختیار بعد استکشاف و تجسس از زمینداران آن مرز و بوم بظهور پیوست که گذر بهنک که از
سمت گوالیار بر دست راست دهولپور بمسافت بیست کروه واقع است قابل عبور موکب نصرت مآب به پایه است
و چون صاحب گرمسیور از کنار آب دورگذر مذکور غیر مشهور است داراشکوه مغرور از کوتاه بینی بضبط آن
نپرداخته بنابرین روز دیگر که در اینجا مقام داشت خانجهانان سپه سالار ذوالفقارخان و صف شکن خان را
با بهادران توپ خانه و جمعی دیگر از فوج متعین نمود که برجناح استعجال روان گشته بآن گذر از آب بگذرند
و تا وصول رایت شاهی از مخالفان صیانت نمایند بموجب امر بندهای مخلص سلخ شعبان بکنار چنبل رسیدند
و بی توقف از آب گذشته آنطرف منزل گزیدند و درمیان روز اورنگ زیب از کوتیار کوچ نموده بدو روز
در منزل استعجال مسافت چهار سیر روز دیگر که غرهٔ ماه مبارک رمضان بود از آب مذکور عبور نمود و عساکر
بصرت مآثر فوج فوج مانند موج بسهولت از آب گذشته آن طرف چنبل منزل گزیدند ۰
اکنون ذکر شمهٔ از احوال شاهجهان و داراشکوه بنابر انتظام اخبار ضرور و ناچار است ۰

ذکر احوال داراشکوه و شاهجهان

شاهجهان را اگرچه در مستقر الخلافه اکبرآباد فی الجمله صحتی و خفتی از مرض بهم رسید اما ضعف و ناتوانی
بسیار داشت و فصل تابستان نزدیک رسید اطبا بنابر خوف عود مرض گذرانیدن موسم صیف دران بلده که
هوایش گرمتر از شاهجهان آباد و منازل عمارتش نیز از سنگ است تجویز ننموده بودن پادشاه در شاهجهان آباد
که بمزیت روح و هوا در تابستان و تسلسل نهر کوثر مثال و تروتیج هبوب شمال و وسعت مساکن دلیل بر
از اکثر بلاد ممتاز است مناسب دانستند پادشاه را بآرزوی صحت عزم نهضت بطرف شاهجهان آباد تصمیم
یافت و داراشکوه اگرچه رفتن پادشاه آن طرف منافی مصلحت و غرض خود می دانست اما بنابر اعتماد بیموبهای
بلند که مهاراجه جسونت در تعهد کفایت مهم اورنگ زیب می نمود مغرور بوده می دانست که فی الواقع راجهٔ
مذکور با آن همه فوج و سامان موفور از عهدهٔ ارادههای اورنگ زیب برآمده تدارک تواند کرد و انحراف
از مرضی پدر با آن همه ابرام مستوجب انواع ملام شمرده بنهضت پادشاه راضی گشت و مجدالدین رجب که بیست
و دوم آن معاودهٔ اورنگ زیب با جسونت سنگه در حوالی اوجین انجام یافت شاهجهان مع داراشکوه و دانشاهجهان
آباد گردید و دوم شعبان که موضع ملوچ پور مخیم نزول گردید رستم بیگ گرزدار و صافی بیگ بسایول که از
پیشگاه سلطنت هنگام اقامت در اکبرآباد نزد راجه جسونت رفته بودند معاودت نموده خبر آمدن اورنگ زیب و توجه
اورنگ زیب بعزم حضور رسانیدند داراشکوه باستماع این خبر متحیر شده سویندراج و دل پدر را بمنهای تقلب و
از کف فرو هشت و ارادهٔ مراجعت باکبرآباد نموده پادشاه را علانیه اطلاع نداده و خیال استکفاف از برآمدن
می نمود داراشکوه بعجز و الحاح پدر را مضطر ساخته عنان عزیمت باکبرآباد گردانید و موکب پادشاهی از
ملوچ پور رایت مراجعت برافراشته نهم شعبان بمرکز سلطنت نزول نمود و داراشکوه بجمع سپاه و لشکر و سرانجام
اسباب نبرد پرداخته جمیع امرا و منصبداران و ملازمان پادشاهی را که ممکن بود طلبیده در تسلیهٔ خواطر
و دلجوئی آنها کوشیده با خود همداستان و متفق ساخت و دراندک فرصتی از سپاه قلیم و جدید خود لشکری
بی شمار فراهم آورده اسلحه و ادوات آنچه میخواست از خورخانهٔ پادشاهی گرفته
بر لشکریان قسمت نمود و شاهجهان چون جرأت و اصابت رای اورنگ زیب و لیاقت و کاردانی او را در لشکرکشی

جمادی با یکدیگر اتفاق نموده داشت که در صورت مخالفت داراشکوه از برادران جدا شده و هر سه
گشت بنابرین راضی بامر جنگ نبود و با قشای سلطنت بحال داراشکوه لاابد بمصالحه می نمود و اورنگ
نظر باصل از خود راضی نمیشد و شاهجهان بادشاه بواسطه ضعف بیماری و پیری مورد اعتماد
نبود و با چار بدل آرامی برد تخت چون داراشکوه عزیمت حرب مصمم نموده شاه نردبام خان
خان را برهمی از امرای رجمی از رسپاه برهم مقابلا بیشتر مرخص نمود و فرمود که با ورود اره و در
د مولپور اقامت نموده دل رهای جنبل بفیل سپاه در آورده محافظت کند و خود با سپه گران
خود در سانزاج و توپخانه راسباب شایسته بیست و پنجم ماه مذکور از اکبرآباد برآمده بهیچ منزل
ند مولپور رسید و چند روز آنجا اقامت ورزیده معا برزگان دربار چنانچه باید مضبوط ساخت و انتظار
سلیمان شکوه پسر کلان خود و افواج همراهی او که گرومی انبوه بود می کشید و منتظر است تا آمدن او رنگ زیب
عبور نماید تا آن لشکر هم با و به پیوندد.

القصه بعد استماع عبور عساکر اورنگ زیب از آب مذکور بصورت مسطوره که مخارج از گمان او بود
ان شد منزل گشته با لشکر فراهم آورده از مولپور متوجه مقابله گردید و در موضع راجپورا که ده کرومی اکبرآباد
کنار آب جمناست زمینی برای جنگ خوش کرده معسکر ساخت و بنوزک لشکر و ترتیب انواع پرداخت درین
اوقات هرشاهجهان از راه ترحم بحال داراشکوه مکرر منا شیرد لیل هر دو در منع جنگ و ساوکردن آهنگ صلح
فرستاد لیکن مفید نیفتاد تا آنکه شاهجهان با وجود کمال ضعف و بقیه بیماری بدا عیه اطفای نایره فساد
درمیان سورت گرما و شدت حرارت هوا خواست که بچشم حرکت نموده از راه دریا بلشکرگه تشریف ارزانی
دارد و بمیامن تدبیر و لطائف دانش سد باب قتال و جدال نموده بملاعبت و مصالحت رفع آن منازعت
فرماید و باین عزم حواپ بیش خانه بیرون فرستاده حکم نمود که در میان مرد و لشکر مراد فات شاهی
برافرازند و خود نیز متعاقب آنها سوار شده داراشکوه و آمدن پادشاه محل مرام خود دانسته راضی
نبود و بانواع حیله در تاخیر و تعویق کوشیده در رکاب جنگ و پیکار تعجیل نموده

ذکر محاربهٔ داراشکوه با اورنگزیب و هزیمت یافتن باقتضای قسمت و نصیب

چون غرهٔ ماه مبارک رمضان محمد اورنگ زیب مع افواج از آب جنبل گذشت دو روز از طرف آب بجهت فرقه
سپاه و لشکریان که مسافتی بعید پیموده بودند مقام نمود و چون خبر پیش آمدن داراشکوه از مولپور
بعزم مقابله بسمع او رسید سه کوچ متواتر نموده ششم ماه مبارک نزدیک لشکرداراشکوه بفاصلهٔ یک و نیم کروه
توقف نمود تا کیفیت حال جنود مخالف و عزیمت او معلوم نماید داراشکوه در همین روز بعد اطلاع بر قرب
وصول موکب منصور ترتیب افواج و تسویهٔ صفوف نموده با عساکر موفورهٔ خود بعزم پیکار سوار شد و از پشته
خونیش تل ری راه پیش آمد و بمال بستد ایستاد لیکن از آنجا پشتهٔ مخالف با تا نجوبه کاری و سوی تل بیر
تمام روز با فواج مسلح در میدان گرما و هوای سوزان بسر برده لشکریان را تعب بی مظیم گردید چنانچه جمعی
کثیر از فرط حرارت و شدت عطش وقت آب بسراب علم رسیدند و بیمانهٔ ملاقات در کشمکش تل و هنگامهٔ حرب
آفتاب که شاعل اد بارش نزدیک رسید و دو رخ از آن عرصه تافته بمنزلگاه خویش مراجعت کرد و موشیاران دانا دل
تن حرکت را فشان بخت برگشته را لنگر و لشکر مرزرداراش گرفتند او رنگ زیب با قضای دانش و موشیاری

ذکر نمودن حکایت میرآتش جرین را

وهواب در زیر اسمان چون بیرنگ روز طی ساخته رمز مه کم آب نموده بود حرکت ننمایند تا ترتیب
اسباب ضروری مصلحت دانسته وچون از توجه شاهی از نوح مخالف خاطر خاطر نشد وآن روز جنگ بتعویق افتاد حکم مطاع
بنفاذ پیوست که جنود نامزد مسافت پانزده کروه همه روزه منزل نموده خبرها پیدا کنند وسرانجام خبرداری وکشک لشکر بردوش
معسکر تقسیم نموده شرائط محافظت بجا آرند وآن شب از طرفین بلوازم احتیاط وهشیاری
قیام وروز دیگر بترتیب لشکر ظفر طراز وتزئین وتسویهٔ انواع پرداخت وزمرود که توپخانه
را پیش برده مهیای عرض وسرزدی وآتش افروزی دارند وحسب الامر فیلان مست جنگی با انواع پرستوان
آراسته اعلیحضرت با دولت هرب برخوطوم وپیکر آنها تعبیه شد وشاهزاده محمد سلطان را با خانخانان سپه سالار
فراول ساخت وذوالفقارخان وصف شکنان را فرمود که مردانه بجانب که بامشام آنها بود درپیش صف
فراول آمادهٔ هجوم باشند وسردارې برانغار بشاهزاده محمد اعظم نامزد گشته اسلام خان را اعظم خان
وخانزمان وصفدرخان ودیگر امرای جانفشان در انطرف متعین شدند وشاهزاده محمد شاه را با فوج ترین
جرانغار گذاشت وسرداری النمش بعهدهٔ امرای جانفشان شجیع وسپهر میرادرش وشیرزه خان ودیگر
بهادران مقرر گشت وبهادرخان با جوقي از دلاوران طرح دست راست وخانجهان با فوجي
از دلیران رزم جو طرح دست چپ معین شدند وخواجه عبداللطیف اول بیگي بادولت بیگ برادر او وعبداللطیف
نبیرهٔ بهرام ولد قزلباش خان وکرومي دیگر از بندگان کارطلب وجمعي از قزاولان بقراولي گرمیت
برمیان بودند وشاهزاده محمد بر فیل کوه پیکر فرخ منظر سوار شده شاهزادهٔ سعادت شیم محمد اعظم را دران
جنگ بر فیل خود گرفته قول خاص بفروجود خود زینت بخشید وجمعي از مخلصان خالص جانفشان را
بهمراهي رکاب خود اختصاص بخشید وانواي عزیمت بسقایلهٔ دارا شکوه برافراشت دارا شکوه هم صبح
همین روز که مقدمها مبارک بود چون طنطنهٔ تیاري عساکر منصور اورنگ زیب شنید با لشکر آراستهٔ خویش
بدستور روز پیش سوار شده درزمیني که روز گذشته ایستاده بود صف کشید وبترتیب انواع
باین صورت بود که توپخانهٔ خود را بسرداري برق اندازخان میرآتش بود از دست راست وتوپخانهٔ
بادشاهي که بامشام حسین بیگ خان بود از طرف چپ درپیش صف لشکر ماداخواز امرای بادشاهي
وزمینسال ماداکه از راجپوتان عمدهٔ هند وستان بمزید شجاعت ودلاوري وفتوت شعار داري وسامگري
امتیاز داشت وثبات قدم واستقلالش در معارک رزم وقتال نزد مسلمانان ورا جپوت مسلم الثبوت بود
با با نوعمدهٔ زروساي راجپوتیهٔ مثل راجه روپ سنگه راتهور وهم زادهٔ راجه جسونت که با او هم صبري
حمي خارید واورا بمنزلهٔ جانی میدید وسوبل پوسود یه وراجه گردهرپوراد وزادهٔ راجه بهملداس
وگوربهیم پسر راجه سورجمل مذکور وزراجه سیوارام گورو وزنگهر راجپوتان نامي هلاد خان را اول ساخت
واز مردم خود داودخان قریشي را با زیاده از چار هزار سوار توپچي ودوهزار تفنگچي خود را
باسه هزار کس از نوکران عمدهٔ قدیم ومردم جیلهٔ خصوصي آن فوج آرا نامزد سرداري برانغار نمایل الله خان
که از عمده هاي سلطنت ومیربخشي لشکر بادشاهي بود مقرر داشته ابراهیم خان فتح جنگ ومکرمت خان را
با دو برادر دیگرش اسمعیل بیگ واسحق بیگ وراجه روپ سنگه راتهور وبانوراتیان وورام سنگه راتهور
وعضنفرخان وسلطان حسین ولد اصالتخان مرحوم وسیف خان ولد خلیل الله خان وراجه گوپي سنگه
نبیرهٔ بهوج راجه تعیین نمود وسپهر شکوه بسرخود را
با رستم خان که خطاب بهادري وفیروزجنگي نامور وبدرسالت اعظم امرا هیچ معتمر ومباهي مقرر ومقرون
در جرانغار با رد اشته تا سحسان وعزیز خان وسید شیرخان با فوجي از توپچي وتفنگچي معین شدند

بیکری و میاشگه بدل و زره و عبدالنبی خان و سید مبارز الدین نورالدین و سید
مقبول عالم را با جمع ساداتِ دز اهل جلو آورد ران بادشاهی در ان فوج معین ساخت و خود با همه سرداران
سوار از عقب و خاصان و محلهان و مقربان خود و جمعی از مردم بادهی مثل فیض الله خان و شجاعت بیگ
کاشغری و رنول قزاق گرمه کبور رام سنگه مهین خلف راجه جی سنگه را با کمرت سنگه برادر رشید
بعظم تعیین و جمعی از راجپوتان و سید ناموخان نوکر خود را با دو هزار سوار انتخاب کرده دو
فوج دیگر نهین و بسار فول قزاق و داده ظفرمان و فیروز موالی نوکر خویش را بسرداری فوج سیمه
گماشته و تاکید نمود که همیره بعقب امرا فاخر خان پهرانی که بتقرب و مصاحبت او اختصاص داشت
گذاشت *

القصه بعد گذشتن پنجاه روز از کوتاه اندیشی و خودی عزیمت حرب و قتال مصمم کرده بقصد کینه توزی
استیصال عساکر اورنگ زیب نمود و در منتصف بهار چون ماچه رایت اقبال اورنگ زیب از دورنما یان
شد نخست بانداختن بان و تفنگ آتش جنگ افروخت اورنگ زیب بعد ابتدا بقتال از طرف دشمن و مشاهده
آثار فرمان داد که حمله توپخانه اودلا دران شعله خو آتش افروز رزم و پیکار شوند باستعمال آلات
توپخانه طرفین روے مرا زدود بارود تیره و تار گشت و نهیب صدای صاعقه نوب و آمد شد شهاب
بان را زاله در زمین و زمان افکند و جنگ توپی بدرجه رسید که از طرفین تیغ بیکار علم ژاژدهای میدان مکافات گردید و کار
خون ریزی و قامت بلا بالا گرفت *

ابیات

بلا باز عمامه آراے شد دگر سیل خون در دست پیماے شد
سپه از دو سو تیغ در هم نهاد زره دیده از تیر بر هم نهاد

وچون اغار لشکر دارا شکوه که پیش سپهر شکوه و رستم خان بودند خبر شنیده اول بر توپخانه اورنگ زیبه
حمله آوردند تفنگچیانش پای مردی استوار داشته دست بمدافعه کشودند درین اثنا یکی از فیلان سره رستم خان
از صدمهٔ توپخانه غلطید و بقرب توپ و تفنگ و بان رخنه در صفوف آنها افتاد و دیدند که در آمدن
ازین طرف میسر نیست ناچار بسمت برانغار اورنگ زیب تاخته بفوج بهادرخان که طرح دست راست دارا
غایت دلاوری بجنب مراول پیوسته بود برخورده بجنگ و پیکار پرداختند خان مذکور بمدافعهٔ آنها درامده
نهایت جلادت بتقدیم رسانیده و زخمی برداشت و سید دلاور خان و هادی داد خان ازان فوج قدم جرات
فشرده چهرهٔ رفاقت بگلگونهٔ شجاعت بیاراسته راه آخرت گرفتند و بعد زد و خورد بسیار چون فوج دارا شکوه
انبوه بود دفع آن بمعنی و کوشش این گروه صورت نه بست و نزدیک بود که پاے ثبات اینها بلغزد درین
اثنا اسلام خان با یادران فوج برانغار از جانب یمین درامده بتفنگ بیوست و شمع میمنه بافوج التمش خود
را رسانیده و تزوبازوے شجاعت و شهامت جمعیت اعدا را از هم گسیخت و خاک معرکه چون جسارت
گردان آنطرف بر آمخت درین آویزش مردانه و گیرودار رستمانه رستم خان هدف تیر قضا گشته راه آخرت
گرفت و سپهر شکوه با بقیهٔ السیف روبفرار نهاد و ازسرداران فوج برانغار که همراه اسلام خان متعین بودند
سید حسن بعون اخلاص مصدر تردودات نمایان شد و سیف خان و عزت بیگ و محمد صادق و فیروز مهتر
کوشش های پسندیده بظهور رسانیده و نقد شجاعت و مردمے بمحک زخم کامل عیار ساختند دارا شکوه

که جنگ نا دیده را سوز و خیارید به نخجیر نرسانیده بود بشاشه و تیز جلوے رستم خان و سپهر شکوه خود
تهور بنما قب آنها با فوج قول و التمش بسرعت تمام رو بروے توپخانه و مراول اورنگ زیب روان شد و
مراول خود را زیر کوه از توپخانهٔ خود تیز در گذشت و چون بتوپخانهٔ اورنگ زیب نزدیک شد از سد آتشین
گل شتن دشوار دیده بطرف راست خود میل نمود ازین جهت مراول طرفین را در اول جنگ با همدگر که در
عقب توپخانه بودند اتفاق آویزش نشد و دارا شکوه با مراد بخش که مع فوج خود سرد ار جرانغار اورنگ زیب
بود رو برو شد و خلیل الله خان نیز با سپاه برانغار دارا شکوه بمدد آنها رسیده حمله آورد و جنود او بکیه که
با او بودند دست جرأت بهنگ تیز گشودند مراد بخش قدم ثبات افشرده بمدافعه و کارزار درامد و بعد کوشش
بسیار و آویزش بی شمار که مراد بخش نیز چند زخم خود برداشته بود پای فرارش لغزیده بعقب رفت مقارن
این حال اورنگ زیب روی فیل خود بطرف دارا شکوه گردانید مسا کر او فوج قول خاص نیز مانطرف میل نمود
درین اثنا راجپوتان جلادت کیش که مراد بخش را مزیمت داده بودند رخش تهور بر انگیخته و رشتهٔ پیوند
تعلق از کوهرجان گسیخته بر قلب لشکر اورنگ زیب تاختند دلاوران لشکر و جانفشانان عسکر او بحسن ثبات
ولی نعمت خود بشت همت قوی دیده دست جلادت برآوردند و بصدمهٔ تیر و تفنگ و بان و ضرب تیغ و طعن سنان
دفع مخالفان پرداختند و به نیروے دل می خداوند صاحب اقبال خود پاے جلادت افشرده مخالفان
را آوارهٔ صحراے عدم ساختند درین نبرد مرد آزما مرتضی خان ولد الفقار خان و غیرت خان والله
یار بیگ میر توزک زخما برداشتند و دیگر فدویان شهامت بسالت را کارفرما گشته تلاشهاے سپاهیانه
و چپقلشهای بهادرانه بظهور رسانیدند اگرچه ملازمان رکاب اورنگ زیب داد مردے و دلاوری دادند
لیکن از راجپوتان جلادت پیشه نیز تهورهاے عظیم و جرأتهای غریب بوقوع پیوست چنانچه راو سترسال
ملداورام سنگه راتهور و بهیم پسر راجه بتهلداس گوروراجه شیورام برادر زادهٔ راجهٔ مذکور و جمعی دیگر
از دلیران و نامآوران آن گروه راه جسارت پیموده بپاے مردی جرأت نزدیک اورنگ زیب رسیده درعین
قول خاص برخاک میدان افتادند راجه روپ سنگه راتهور از کمال جلادت وپاکی برهمه مچشمان خود
سبقت گرفته تا نزدیک فیل اورنگ زیب رسیده پیاده گردید و زیر پای فیل آنار تهور و مردی بظهور رسانیده
ربسمانهاے بند صودج بوید و اورنگ زیب جرأتهای او بسندیده دران وقت خواست که او زنده بدست آید
و دزمرهٔ مخلصان گردد لیکن صورت نگرفت و بردست ملازمان او کشته شد بالجمله دارا شکوه بعد مشاهدهٔ
این حال و کشته شدن رستم خان و راو سترسال و دیگر عمدهاے راجپوتیه که درا رتکاب این جسارت و
امتناع از تعجیت بدراعتضاد و استظهارش بآنها بود دمی چند ایستاده بقدر کوششی نموده درین ضمن
محمد صالح دیوانش که او را خطاب وزیر خانی داده بود و جمعی دیگر از مردم عمدهٔ او مثل میر نامرخان
یار محمد و یوسف خان برادر دلیر خان که در شجاعت ثانی اثنین معین براورش می نمودند و از سردارانخوب
او بودند نیز شربت ملاکت چشیدند و مقارن این حال پای چند مرتبه از توپخانهٔ رکاب اورنگ زیب بفوج
قول خاص و اطراف فیل سواری او رسید بدین جهت پاے ثباتش متزلزل گشته با آنکه هنوز جمعی با از
بودند و کار نبرد و پیکار بآخر نرسیده بود از فیل سواری خدای پیدا نکرام ناصد نرود آمده براسپ سوار شد
ازین حرکت و اضطراب بی هنگام دور از صواب لشکرش نیز مضطرب گشته پراگنده و پریشان و بیراه فرار
روان شد همدرین اثنا یکی از همدستان بزدیک دارا شکوه که ترکش بر میانش می بست هدف تیر قضا گشته از
پا درافتاد حال بدین منوال دیده ناچار بکام ناکامی راه فرار پیش گرفت و سپهر شکوه و دانای را گریز
پا و بیوست و سائر بصروتابیل از مهب عنایت واحراز برآشفته رایت طفر طراز اورنگ زیب روز افزون

داراشکوه و پادشاهي بعد ازين مانيه هم اکثر معنيه هاي روشناس کامل نوشته بود و بعد آنکه اورنگ زيب فتح خود را از نواب با رضاشعار اگر معتمدان در رفرچين کم تني چند از زخميان و برخي از عليه حرارت هوا جان بجان آفرين سپرده بحال ملاک افتادند و جمعي بشهر رسيده راه عبراي عدم گرفتند و از سرداران و نوکران نامي اوکم کسي بود که زخمي برداشته تا به تاريخ آنها و مانر الناس چه رسد از آيات بينات الهي آنکه در چمن جنگي عظيم با سود مقاتله باچنان بهادران جانباز و سرداران بي انباز از عساکر اورنگ زيب غير از اعظم خان که بعد فتح از غلبهٔ حرارت هوا وشدت گرما سرد و سرزار خان و هادي داد خان و سيد دلاور خان کمي عرضهٔ تلف نشد و آسيب زخم جزبه بهادر خان و ذوالفقار خان و مرتضي خان و دلير خان و رحيم بيگ و محمد صادق و مير تزمندان از عمده ها نرسيد و در سه کس از فوج مراد بخش بقتل جان در باختند و خود زخمهاي منکر بر دربيکر برداشت و داراشکوه مع پسر خود و بعضي ملازمان سراسيمه و محبون وقت شام عاجز و ناکام در اکبرآباد رسيده بمنزل خود نزول نمود و از فرط شرمساري در بروي مردم بسته بملاقات پدر رفيع قدر نرفت و تا سه پاس شب در نهايت تشويش در انجا گذرانيده و آخر شب زوجهٔ خود را با بعضي برستاران و پردگيان رفيق آوارگي گردانيده برخي از جواهر و مرصع آلات و بارهٔ اشرفي و طلا که در آن اضطراب و سراسيمگي دست داد برداشته با پسر شکوه و سعد ودي از نوکران که شمار دو هزار سوار بودند رهگراي سمت دهلي گرديد و صباح آن بارهٔ مردم ديگر با برخي از ما يحتاج با ورسيدند و تا دو سه روز ديگر جمعي از سپاه و اشکويانش متعاقب رفته باو پيوستند تا آنکه قريب پنج هزار سوار با و ملحق شد و بعض کارخانجاتش نيز رسيد و بيشتري از نوکرانش بهمراه رفاقت اردوي کرده با اورنگ زيب پيوستند و اورنگ زيب آنها را با ضافهٔ مواجب و مناصب استماله نمود و همچنين اکثر خزانه و جواهر و مرصع آلات و کارخانجات و فيلان و اسپان در اکبرآباد ماند و باو نرسيد

بيت

از رود دولت عاريت تا فت رو فلک داد خويش بگرفت از و

و بارهٔ در جنگگاه اندکي در شهر بتاراج حادثه رفت ديگر سوانح و ماجراي او بعد ازين ارقام خواهد يافت

القصه اورنگ زيب نصرت نصيب سجدات شکر آلهي بجا آورده با فواج ظفر اعتصام تا رسيدگي و نوزده تمام در پي مخالفان روان گشته بمنزل گهاماديي که بچار روب غارت و تاراج حوادث رفت و روياقته اما هنوز خيمهٔ داراشکوه برپا بود نزول نموده تا رسيدن اردوي خود و دولتخانهٔ خاص در آن خيمه بسر برد و امراي رکاب و سائر عمده ها و ارکان دولت تسليم مبارکباد نموده آداب تهنيت بتقديم رسانيدند و اورنگ زيب تفقد بسيار بحال مراد بخش نموده بچرب و نرمي زبان و التفات و نوازش بيان برجراحتهاي او که در اين جنگ برداشته بود مرهمها گذاشت و چراحان ما مر و اطباي حاذق بسر او گماشت و بعد رسيدن اردو و برپا شدن خيمهٔ خود در انجا منزل گزيده بنظر توجه و مرحمت باحوال امرا و ملازمان انگند جمعي را که در اين معرکه مصدر کوششهاي لائق و دجا نثاني از ديگران فائق برآمدند بمراتب مواعيد و الطاف بادشاهانه نواخت و هريکي را در خور مرتبه و قدرش کامياب مواهب و مکارم ساخت

و روز ديگر بشکارگاه سمرگده رسيد و عرض اشتي متضمن عرض رخوامي و صورت ماجراي و اعتذار جنگ که از دي آن داراشکوه بود و مجروري و معذوري خود در اين کار نگاشته بخدمت او فرستاده

و در همين روز معتمد خان بمير معظم خان که اورنگ زيب پدرش را در اورنگ آباد بحسب مصلحت مقيد

ساخته بود بر سبیل امرای سلطنت سمت جسته بدولت آستانه بوس مورد عنایت شد و بمرحمت خلعت
خاص و اضافهٔ هزاری منصب سوار و بمنصب چهار هزار سه هزار سربلند ی یافت ۰
در روز دیگر که در انجا مقام بود اعتقاد خان و لد بهمین الدوله آصف خان و برخی از امرای سلطنت رسید ۰
مورد عنایت شدند ۰

و دهم ماه رمضان باغ نور منزل که در ظاهر اکبر آباد واقع است منزل شد و شاه جهان علیه و استیلای
اورنگ زیب دیده بسا شات رفته را بود افتاد و در خواب معروض داشت صحیفهٔ بقلم خود نگاشته محبوب
فاضلخان میرسامان فرستاده رسید مدایا الله صد را نیز بر قاقش دستورے داد آنها حسب الحکم پادشاه
رسید و بعد ادراک ملازمت و گذرانیدن صحیفه و ابلاغ پیغامهای زبانی که بآن مامور بودند بعنایت
خلعت مرا فرازی یافته معاودت نمودند و فردای آن بار دیگر فاضلخان و صدر مذکور رسیده پیغامهای
عاطفت رسانیدند و یک قبضهٔ شمشیر مرصوع بعالمگیر که شاه جهان فرستاده بود با ورنگ زیب گذرانیدند
بدست آمدن این شمشیر که پادشاه فرستاده اورنگ زیب و اولیاے دولتش تفاؤل نموده در باطن شادمانیها
و جود را بهمین لقب ملقب گردانیدند ۰

و درین تاریخ طاهر خان و قباد خان و فیض الله خان و سربلند خان و نوازش خان با برخی از امرای دیگر
رسیده دست توسل بدامن دولت اورنگ زیب زدند و بعنایت خلاع مباهی شدند چون درین وقت که
اعلام سلطنت مختل و عساکر و شامراد ۰ کمال می سلطنت بودند نزدیک شهر بود سکنهٔ آنجا فی الجمله
تدبدی بحال خود داشتند و همراهیان مراد بخش بجود سرے آقا و غفلت او مستظهر بوده مرحله دست
تعدے دراز می نمودند اورنگ زیب بنابر تقاضای مصلحت وقت اغماض میکرد بدین جهت از جسارت
پیشگی طریق خلاف حکم پیمود ۰ بشهر درآمده بی اعتدالیها می نمودند و نیز اورنگ زیب درباطن قاصد
تسلط خود بر شهر و قلعه و کارخانجات بود مصلحت در ان دید که شامزاده محمد سلطان را با خانخانان
سپه سالار بشهر فرستد تا بضبط و ربط آن که مرکز سلطنت بود قیام نماید بنابرین دوازدهم ماه مذکور
بفرمان همایون شاهزاده و سپه سالار با فوجی از جنود قاهره داخل شهر شدند ۰
و همدرین تاریخ جمعی از امرای سلطنت رسیده بملازمت اورنگ زیب مستامن شدند و بعنایت خلاع
مهربانی مستمال گردیدند ۰

و چهاردهم سیدۓ امرای بلند مکان خانجهان مومن خان یمین الدوله آصفخان کشاورز جهان بعد استماع خبر
هزیمت دارا شکوه باغوای شامراده مذکور و جمعی از ارباب غرض اورا دستگیر کرده مقید ساخته بود ۰
و بعد دو روز بر بی گناهی او وقوف یافته و هم بنابر استرضای اورنگ زیب عالمگیر از قید رهائی داد
آمده از راه دولت حضور رسیده عمدة الملک خلیل الله خان که شاه جهان او را با فاضلخان برای مطالبهٔ گذارش
پیغامی فرستاده بود بعد ادای رسالت جواب بوساطت فاضلخان فرستاد خلیل الله خان را بمقتضای مصالح
سلطنت خود در حضور نگذاشت و مدتی میران بسرش و جمعی از امرا که بملازمت آمده بودند خلعت
مهربانی یافتند و همین قسم دو روز جمعی رسیده مورد مهربانی و شریک ملازمان و اولیای دولت عالمگیر
می شدند چون مهمات چگذمتره که در اقطاع دارا شکوه مقرر بود درین وقت از تفرقه و اختلال پذیرفت
عالمگیر فوجداری دراجا فرستاده با نظام آنجا پرداخت بعد مرتعدد لجمعی از امورے که مذکور بود
سلطان محمد را بملازمت شاه جهان فرستاده و حسب الامر داخل قلعه شد و زوجهٔ و آداب بجا آورده
از حضور پدر خود عالمگیر مستر شد گشته بود تا میاب بملازمت جدش خرد گردید ۰

بود بمنصب هفت هزاری هفت هزار سوار و دو اسپه اسپه و عطای خلعت خاص و جمدهر مرصع و شمشیر
خاصه سرافراز گردید با فته خطاب امیر الامرائی نامی آمد و خبت و شصت هزار روپیه نقد و گرور دام
انعام یافت ۱۲

ذکر اسپر شدن مراد بخش بحسن تدبیر و تزویر عالمگیر

چون مراد بخش از نقد شعور تهیدست و از لکد کوب نخوت و غرور کاخ دماغش بست بود با سید فرزند علی
شاه جهان و بابه فریبی های عالم گیر از خام طمعی در سر داشت که بعد شاه جهان سر بر آرائی هندوستان با و
خواهد رسید لاجرم از مبادی سنوح عارضه و استماع خبرهای ناخوش شاه جهانی بی تحقیق حال راه بیشهٔ
مآل از تنگ حوصلگی و کم ظرفی خود سری را کار فرما گشته لوای استقلال برافراشت و لقب خود مروج الدین
گردانیده بر تخت نشست و اسم سلطنت بر خود بسته سکه و خطبه بنام خود کرد و قلعهٔ بندر سورت را که در آن
وقت با قطاع مشهور بود کلانش جهان آرا بیگم که به بیگم صاحب شهرت داشت مقرر بود نوچ خود فرستاده
مسخر نمود و اموال و اشیای مرکار او را متصرف گشت و دست تعرض با موال مردم دراز کرده تعدی پیش گرفت
و همچو شریک سراسلام خان را که از خانه زادان قدیمی و معتمدی مهمات بندر سورت بود با دیگر
متصدیان حالقهٔ شریعه محبوس ساخت و علی نقی دیوان خود را که مخلص او از عهد ماے روشناس بارگاه
سلطنت بود و بموجب امر بدرش شاه جهان بادشاه بشغل دیوانی و کفایت معاملات سرکار او قیام داشت
بی حد و جرمی و وقوع زلتی بنوعی نفاق و سفاهت علم نکوهیی بر افراخته مخلص که معاندان او لقب دل بد یافته
خویش بیچاره را بتذلل و اضمحلال و از سفاهت و بادی را و جود آنکه عالمگیر برادر بزرگ او در فرت هوا با کمال
اقتدار که نسبت با و داشت از فرط دانائی و بلند نظری اصلا تغییر رسمی ننموده بطور شاهزادگی بود سلوک
این حسارت کشته بعد سی اصل بر امدن خود موجب بد رسم اوضاع نا پسندیده خود را تغییر نداد و بحدی آنکه
با میل استشفاع در حضور پدر عالمگیر بپوست و مراسمی را اختیار نموده می خواست که بواسطت او در حضور پدر
علی را دامادی ناهنجار خود در خواهد و الا ارث کشور و بهاے خود دامادی و می دید که میان برادر و عالمگیر
از این امور جبوے باشود در ظاهر بدا و از غایت حماقت ترک اوضاع کوچک خود ننموده نخست و چتر و سائر
لوازم سلطنت همچنان با خود داشت و عالمگیر با قضاے مصلحت وقت بمدارا و ملاطفت می کذرانید تا آنکه
بعد از جنگ داراشکوه وقوع سوانحی که مذکور شد چون در دکه کار سلطنت و فرمانروائی عالمگیر رجوع
شد زمام حل و عقد بکف اقتدار او در آمد عرق حسد و مسابقت او حرکت نموده با خود می اندیشید که
تحریک فتنه جویان ضمیمه سودائے غرور و بندار و نخوت و هوائے سلطنت در سرش افتاده سر همسرے
خاریدن آغاز نهاد و با وجود قلت خزانه و قحط سپاه درصدد تسخیر اسما بر آمد و بر همین ملازمان
بادشاهی را با نواع تالیف مستمال ساخته بسوی خود دعوت می نمود و همچنین از تحریرات با و بسوعه مناسبه
و خطابها فتند چون عالمگیر از اکبر آباد نهضت نمود نخست در والا نخل و اسهال و زرد علی را آورد
و آخر که مرا می قرار یافت چند روز بعد از وکوچ نموده همه جا عقب لشکر می آمد و بنا سلهٔ جمل کرده دور
از اردوے عالمگیر فرود آمده بزعم خود در انتظار فرصت بود و شروع فتنه نمی نمود که بعد فتح عالمگیر
پیغام داد که وعده چنین بود که ملک و دولت با لماسه تقسیم یابد اکنون انصاف آن باید نمود عالمگیر باستماع
این تقریر در تدبیر متامل گردن او افتاده جواب نمی داد که هنوز جنگ باقی و یاد شاه زنده و توجه او بطرف
دارا شکوه و با فراط مشغول این آشکوها نیست بعد دل جمعی البته آنچه وعده است وفا کرده خواهد شد ۱۲

(مقدمهٔ حکایت سراسیمگی خربن)

چهارم شهر شوال که موضع متهرا آنطرف آب جامت داشت و از ابتدای فتح قلعهٔ مراد بخش بحضور عالمگیر نیامده بود و همیشه بلطایف الحیل عالمگیر را می طلبید آن ابله بآن نسم حرکات و پیغامها بنهایت بیخردی مقامت کار فرما گشته اول روز مذکور ملازمت برادر بزرگوار و اداے رسوم تهنیت آمد عالمگیر بحسن تقریر دلجویها نموده او را بعد غائل ساختن در نهایت آسانی مقید کرد و بعد از دو پاس شب آن تیره روز را بعمدهٔ من وبان در لنگر خواه خود شیخ میر سپرد و دلیر خان را با جمعی همراه داده بقلعهٔ شاهجهان آباد فرستاد *

روز دوم از وقوع این قضیه که در متهرا مقام بود راجه جیسنگه کچهواهه از سرامی سلیمان شکوه تخلف ورزیده بزمین بوس سده عالمگیری فائز گشت و بعنایت خلعت خاص و شمشیر مرصع و فیل نامادهٔ شرف اختصاص یافت و کیرت سنگه ولد راجه امرسنگه راتهور و ابراهیم خان خلف علیمردان خان که بامراد بخش ساخته بود پاستان بوس رسیده بادیگر راجها و رفقای مراد بخش بعنایت خلاع و جواهر سر افرازی یافتند و از انجا شش ماه کوچ نموده بنج کوچ متواتر نمود *

و درین روزها پسران امیر الامرا شایسته خان ابوطالب و ابوالفتح و بزرگ امید مناصب شایسته و دیگر امرا هم سرفرازی یافتند چهاردهم بحضر آباد متصل شاهجهان آباد رسیده شنید که داراشکوه در تهیهٔ افزایش ثروت و سامان و اندوختن زر و مال اشتغال دارد و در هنگام اقامت سمرنه خانهٔ راجه تودرمل که متصدی انتظام آن چکله بود و هنگام استماع خبر وصول آن برگشته بعد از پیش بینی سزا او گذاشته به لکهی جنگل رفته نشست ضبط نموده به تفحص تمام قریب بیست لک روپیه از مال او که در بعض مواضع مدفون بود برآورده متصرف شد و از انجا عازم لاهور گشته چون بکنار ستلج رسید کشتیها را فراهم آورده بعد عبور برخی را شکسته و پاره غرق نمود و دلدادگان را که از سرداران عمدهٔ او بود با برخی از لشکر در گذرگاه که گذر مخارف و مقرر آنست گذاشت که شاید درین برسات سد عساکر عالمگیر از عبور دریاے ستلج تواند بود و خود تا برسات در لاهور کدا از خزانهٔ پادشاهی و اموال خویش یک کرور روپیه نقد با توپخانه و نورخانه و جمیع کارخانجات و اسباب تجمل و ادوات لبود و بیکبار در انجا مهیا و موجود بیت با صلاح حال خود پرداخته لشکر و حشر توانند آراست بنابرین عالمگیر راتد بعبور انداختن از بیخ و بن بیخبر نهاد مدت گشته خواست که خود هم در عقب افواجی که بسهم او مامور بودند بهشت نهاد اگرچه بنا بر کثرت گل و لاے برشکال این مزیمت راند و بان دراندیشه و مقرون صلاح ندید بلکه تابع بود آنها عالمگیر مهمات ملازمان نشانده برای خود عمل نمود لیکن چون ساعت جلوس بر سریر سرور بحسب تحویل ارباب تنجیم مرة فی بعد مقرر بود و فرصت چندان نبود که این حشن بقانون معمول خود مان گورکانی بعمل تواند آمد لهذا ضرور نبود که داخل قلعهٔ شاهجهان آباد نگشته در باغ اعزا باد چند روز اقامت ورزیده در سامت ملکوره جلوس نماید و از مراتب حشن و لشکر و لوازم این بزم انبساط آنچه سعت وقت و فرصت اقتضا کند بهمان اکتفا نموده بزودی متوجه مقصد گردد و بعد انفراغ از امور عطیمه که در پیش داشت کرة ثانیه حشن جلوس بعالیه که تا پایان آن سلطنت تواند بود بعمل آورد بنا علی هذا شانزدهم شوال از خضر آباد کوچیده در باغ سندر بازی که بمسافت یک کروه از شاهجهان آباد بطرف لاهور واقعست منزل نمود و بیستم از باغ سندر بازی کوچ کرده در باغ اعزا باد فرنزول ارزانی داشت و خواست قبل از حرکت شود که ده روز دیگر با یل فوجی از جنود اقبال در پیش فوج سابق فرستد تا باتفاق کنارهٔ ستلج رسیده وصل اقامت آنجا شده وتا وصول باشد بتدبیر و سرانجام عبور از آب مشکور پردازد سامان عمدة الملک خلیل الله خان میر بخشی را بعطاے خلعت خاص و فیل و شمشیر نوازش فرموده رخصت نمود

وسیرخان و روح الله خان پسران و برحسب منصب راسب با مازلاد و علم نوازش یافته بایل رخصت یافتند ۰

وسیف رین الدین عرض رسید که سلیمان شکوه با جمعی از امرا میان ازان طرف گنگا عازم حضور بدر خود است برای امتناع او از عبور آب گنگا در اطراف مردوار معتمدان امرای عالیمقدار شایسته خان امیرالامرا را با فوجی از عساکر حضور مرخص کرد و خود تا رسیدن تاریخ جلوس در باغ امرا باد مقامات ورزید و درین مرحله اکثر امرا بعنایات خدمات و اضافه و اعلای مناصب و درجات کامیاب شدند ۰

جلوس عالمگیر بار اول بر تخت سلطنت بنا بر رعایت ساعت

روز جمعه مژدهٔ صد و سال هزار و شصت و هشت هجری در عمارت دلپذیر اعزاباد بفرمان واجب الاذعان مملکهٔ بیگناه سلطنت بساط انبساط گسترده جشنی والا و میلاسی دلگشا ترتیب داده ابواب عیش و سرور بطرب بیشگاه سلطنت بساط انبساط گسترده جشنی والا و میلاسی دلگشا ترتیب داده ابواب عیش و سرور بطرب وسرور بروی عالمیان گشادند و بعد انقضای بانزده گهڑی رفیعت و دولد از روز مذکور مطابق شش ساعت و نه دقیقه و ده ثانیهٔ یومی محمد اورنگ زیب عالمگیر بتاریخ چهاردهم ذیقعده بر سریر فرمانروائی متمکن گردید و جلوس اجلال نموده رفعت افزای اورنگ و سرافرازی سریر اقبال و دولت و تمکن گردید و صدای نقاره شادیانه و نوای سرنای طرب فزا از جیب و راست برخاست و آمنگ زمزمهٔ تهنیت و تبریک تا اقصای دعا از کهسار آن انجمن و ملاء زمان مقیدت باطن گوش منتظران این روز را گرمآمود نمود امرای نامدار و نوینان ارادت شعار بتسلیمات تهنیت تاریخ آرای عبودیت گشته در حضور مرتبهٔ بمنزلت دون تحویل دولت بر اطراف سریر گیتی خدیو بوالمظفر صف کشیدند و از نثار طبق طبق زر و سیم که بر سر والضحی صاحب دیهیم بخشنده آمد دامن دامن گلهای مراد گوهر امید چیدند از خلعت خانهٔ جود و افضال بادشاهی جامهای رنگارنگ و خلعتهای گوناگون گرو ها گردن مرتبه از زیب و زینت افتخار گشت و خازن مکرمت و احسان نامتناهی دست بخشش گشود و دامن آرزوی کامجویان را لالهٔ نقد مراد کرد ۰

سخن سنجان نادره کار و شعرای بلاغت شعار تواریخ بدیعه بوای این جلوس همایون بسته اند از انجمله آیهٔ کریمهٔ اطیعوا الله و اطیعوا الرسول و اولی الامر منکم در کمال ندرت و غرابت است که سید عبدالرشید تتوی یافته ۰

اما لوازم این جشن نوئیکه باید بنا بر تعاقب مخالف و انتظام سلطنت و بود دشمن از اعیار مثل شجاع و مراد را شکوه چنانچه گزارش یافته مختصر قرار داده اکثر مراتب و رسومیکه لازمهٔ چنین سروری و نشست و دارا شکوه بود بتاریخ مذکور موقوف ماند ۰

بجلوس ثانی حواله نمود و خطبه و سکه و نعوت لقب نیز بفرمان جلوس مفوض شد ۰

شاهزاده محمد اعظم کهتا حال منصب نداشت بمنصب ده هزاری چهار هزار سوار و عنایت علم و نقاره و تومان و طوغ و آفتاب گیر و دهکد مکی الماس گران بها و ده سراسب سربلندی یافت و دیگر امرا بمراتب و حسب حاجت و اقتضای وقت بعنایت خلاع و انعامات مورد مراحم شهریار گشته و روز دوم حسب الحکم پیش خانه بطرف پنجاب برآمد و سرابرده دولت برافراشته شد و نوچی دیگر بر سر مزاحمت سلیمان شکوه بسرکردگی شیخمیر بادلیرخان و صف شکن خان و دیگران چهارم ذی قعده روانه شدند ۰

و بفتم ذی قعده موکب همایون بعزم تسخیر بنگاله راه طرف جمنا آن گل و لای کم نشان میل اندک بنابران یازدهم که از نواحی کرنال کوچ شد بست اندرسته منصرف شده متوجه دهلی گردید و بعد از طی سه مرحله عرضه داشت بهادر خان متضمن برعبور او از دریای سنلج بحدود دهلی و بعد قبل از رسیدن خلیل الله خان و لشکر مصر امش و صال آمدن بر حدود پنجاب و لشکر رسیدن و فرار یافتن

(مقدمهٔ کتاب مآثر الامرا)

همه با هم جمع گشته در سلطان پور انامت کردند و حقیقت حال بدارا شکوه نوشتند و خلیل الله خان
از این خبر شنیده، اظهار کرده، به بهادر خان ملحق شد و ایشان شکوه را این احیان با انواع بلا دوچار
گردانیده، آخر الامر به کمال ناکامی مرتبهٔ دوم بصوب گجرات در پناه زمینداران آنجا آرمید بقیهٔ
احوال او بعد ازین گزارش خواهد یافت ۰

ودارا شکوه در ازدهم شوال بلاهور رسیده، چهاردهم داخل شهر شد ۰ معظم بقلعه نقل کرد و هنگام
فرار از اکبرآباد بسیدی مربحان که از قبل او صوبه دار لاهور گردد نوشته بود که بسرانجام لشکر و سامان
ولوازم توپخانه چندانکه تواند بکوشد و خود نیز باطراف و اکناف استمالت نامهای ملاطفت آمیز
مبنی بر مواعید الطاف و احسان فرستاده سپاه آن مرز و بوم را از مرغوم ترغیب نوکری کرد و امرای
تعینات و زمینداران را نیز بانواع مواطف امیدوار ساخته طلبید و زر وافر که در انجا داشت بانعام
و اعطا بتالیف قلوب مردم پرداخت بنابرین در عرض اندک مدت بیست هزار سوار و فراهم شد و از
امرای پادشاهی نیز جمعی برسر او گرد آمدند و راجه راجروپ زمیندار جمون که حسب الطلب
شاهجهان بکومک او می آمد و خضرخان فوجدار بهیره و خوشاب مهما راجه متفق گشته رفیق و شریک
او گردیدند و دارا شکوه در لاهور بود ۰ مخفی خطوط استمالت بامرای پادشاهی و راجپوتان اجمیر
نوشته دعوت برفاقت خود می نمود و بعد وصول بلاهور چار پنج هزار سوار بکومک مستحفظان سابق و حفاظت
گذرهای ستلج فرستاد و بعد استماع توجه عالمگیر بصوب پنجاب بتازگی جمعی دیگر را با سید جوب خان
و مصاحب بیگ و دیگر نوکران خود بسمت گذرور فرستاده جا بجا در کنار آن آب لشکر ها متعین کرده بود
اما چنانچه گزارش یافت که بهادر خان دلیری نموده از معبر نلون گذشت و مستحفظان دارا شکوه گریخته
در سلطان پور فراهم آمده صورت حال باونگاشتند دارا شکوه داؤد خان را که برای گرفتن فوج دیگر بیشتر
رفته بود فوجی داده بعبور است و ضبط معابر دریای بیاه رخصت کرد و فوجهای متعاقب نیز با اویک جا
شدند و معبر بیاه را ضبط نموده مستعد مزاحمت نشستند و از ابتدای فرار باشجاع که شکست خورده پیش
عناد و دل آزرده کین و افساد او بود خبر اختلال حال خود کرده بنا بر ضرورت وصلاح وقت در مصالحه
و مصانعه زده سخنان دوستی و التیام در میان آورده مکاتیب آمیزش اسالیب مشعر بر اظهار مواخات و موالات
نوشته بود و او را ترغیب و دلالت حرکت از بنگاله و تخلیب لشکرکشی بر عالمگیر نموده با هم معهود گشته بود
که چون خود در پنجاب تهیهٔ اسباب نموده شورش نماید شجاع نیز لوای عزیمت بطرف آگره برافرازد و با هم
عهود مؤکد با یمان در میان آورده بودند که بعد حصول مرام ملک و مال با هم قسمت نمایند
و عالمگیر نیز بعد فتح تالیف قلب شجاع نموده صوبهٔ بهار و بنگاله را باو داده فرمان سند بصوبداری بنام او فرستاده
بود و شجاع نیز در ظاهر دم دوستی و مواخات با عالمگیر زده مراسم انقیاد بتقدیم میرسانید اما چون خبر
نهضت عالمگیر بطرف پنجاب و ملتان به تعاقب دارا شکوه شنیده باز سر خود گرفته داعیهٔ تسلط بافواد
از سر نو پیش نهاد خاطر ساخت و ذکرش آید امادارا شکوه که ضرب دست عالمگیر را وجود کامل اقتدار و اجتماع
امرای کبار و فوج و توپخانهٔ بسیار خورده صولت و بطش جبوش قاهره اش در دل او جاگرفته بود اگرچه
بظاهر دوستانه اسباب بکار اشتغال داشت در باطن مرکوز خاطرش داعیهٔ فرار و رفتن بجانب ملتان و قندهار
بود و بعضی از ملتزمان نیز بهمت گشتیها و باربرداری و غیران جمعه می نمود و رفاقت در این معنی نموده دریافتند که
عزمش بساحت اقدس رسیدن بر سبیل ترک اصلا از وضاع او نموده آهنگ جدائی کردن چنانچه راجه راجروپ
بجهانگیر سرانجام اسباب رخصت وطن گرفته رفت بعد چندے بهمرش که پیش دارا شکوه بود نیز گوشته ۰

وسمرقند از رویّ الله خان پسران او بمرحمت خلعت و اسب با مارطلا و علم نوازش یافته بابل رخصت یافتند ۰

درین اثنا بعرض رسید که سلیمان شکوه با جمعی ازسرامیان ازین طرف گنگا عازم حضور پدر خود است بنوازش امتاع از امرور آب گنگا در اطراف مردوار عمدهٔ امرای عالیمقدار شایسته خان امیرالامرا و بانوچی از عساکر حضور مرخص کرد و هنوز تا رسیدن تاریخ جلوس درباغ امزاباد مقامات روزبروز و درین مرحله اکثر مرابعنایات خلعت و اضافه و اعتلای مناصب و درجات کامیاب شدند ۰

جلوس عالمگیر بار اول بر تخت سلطنت بنا بر رعایت ساعت

روز جمعه مژدهٔ نهصد و سال هزار و شصت و هشت هجری در عمارت دارالخلافهٔ امزاباد بفرمان واجب الاذعان مملکهٔ پیشگاه سلطنت بساط انبساط گسترده جشن والا و محفل دلگشا ترتیب داده ابواب عیش و سرور بروی عالمیان گشادند و بعد انقضای یازده گهڑی و بیست و دو پل از روز مذکور مطابق شش ساعت و سه دقیقه و ده ثانیهٔ نجومی محمد اورنگ زیب عالمگیر بادشاه غازی بر تخت مرصع مرتفع شاهنشهی جلوس اجلال نموده رفعت افزای اورنگ و سرافرازی سریر اکلیل و دیهیم گردید و صدای نقارهٔ شادیانه و نوای سرنای طرب افزا فلک زیب و راست برخاست و آسمان زمزمهٔ تهنیت و گردنک نالهٔ دعا از صدای آن انجمن و ملاء زمان عقیدت بنیاد گوش منتظران این روز را گوهر آمود نمود امرای نامدار و نویسندان اقلیم بتسلیمات تهنیت نثار آرای عبودیت گشته و رخور مرتبه و منزلت در ین محفل دولت بر اطراف سریر گیتی خدیو عالمگیر صف کشیدند و از نثار رطب طبق زر و سیم که بر سر و افسر صاحب دیهیم بعنوان آمد دامن دامن گلهای مراد گوهر امید چیدند از خلعت خانهٔ جود و انفال بادشاهی جامهای رنگارنگ و خلعتهای گوناگون گوهرنگار و مردم را زیب قامت افتخار گشت و خازن مکرمت و احسان نامتناهی دست بخشش گشوده دامن آرزوی گامجویان مالا مال نقد مراد کرد ۰

سخن سنجان نادره کار و شعرای بلاغت شعار تواریخ این جلوس بسرسایه دان از جمله آیهٔ کریمهٔ اطیعوا الله و اطیعوا الرسول و اولی الامر منکم در کمال ندرت و غرابت است که سید عبدالرشید تعویذ یافته ۰

اما لوازم این جشن تومیکه باید بنا بر تعاقب مخالف و انتظام سلطنت و بود اختن از اغیار مثل شجاع و دارا شکوه چنانچه گزارش یافت مختصر قرار داده اکثر مراتب و رسومیکه لازمهٔ چنین سریر آرائیست بعلوس ثانی حواله نمود و خطبه و سکه و تعین لقب نیز بر همان جلوس مفوض شد ۰

شاهزاده محمد اعظم که تا حال منصب نداشت بمنصب ده هزاری چار هزار سوار و عنایت علم و نقاره و تومان و طوغ و آفتاب گیرودکمکی الماس گران بها و ده سراسب سربلندی یافت و دیگر امرا هر یک در حاجت و اقتضای وقت بعنایت خلاع و انعامات مورد مراحم خسروانه گشتند و روز دوم حسب الحکم پیش خانه بطرف نشاط برآمده سراپردهٔ دولت برافراشته شد و فوجی دیگر برای مزاحمت سلیمان شکوه بسرکردگی شجیع بادلیرخان و صف شکن خان و دیگران چهارم ذی قعده روانه شدند ۰

و هفتم ذی قعده خود متوجه سمت نشاط شد چون نسبت بشاه راه طرف بیس آن گل ولای کم نشان میداد لهذا بران شد که از نواحی کرنال کوچ شد بسمت اندرے منحرف شده متوجه روپر گردید و بعد از طی سه مرحله عرضه داشت بهادرخان متضمن برعبور او از دریای ستلج بپستی و حالا کی فعل از رحیمداد خلیل الله خان و لشکر همراهش و طلب آمدن بر مخیمخان و از اشکوه رسید و فرار او

(مقدمهٔ کتاب میراث فریدون)

وبه بامر جمع گشته درسلطان پور اقامت کردند وحقیقت حال بدارا شکوه نوشتند وخلیل الله خان
این خبر شنیده اظهار کرده همیشه درخان ملحق شد وسلیمان شکوه مرا می احیان بانواع بلا باوادبار
گرفتار گردید وآخر الامر به کال ناکامی مرتبهٔ دوم بسوی گذرده دریا وزمینداران آنجا آرمیدند بقیهٔ
احوال او بعد ازین گزارش خواهد یافت ۰

دراواخر شکوه دوازدهم شوال بلاهور رسیده چهاردهم داخل شهر شده مفصل مم بقلمه نقل کرد وهنگام
فرار از اکبرآباد بسید مرجان که از قبل او صوبه دار لاهور گردانیده بود که بسرانجام لشکر وسامان
ولوازم توپخانه چنانکه تواند بکوشد وخود نیز باطراف واکناف استمالت نامهای ملاطفت آمیز
مبنی برمراحم الطاف واحسان فرستاده سپاه آن مرز بوم را از مرتوم ترغیب نوکری کرد وامرای
نعمتائی وزمینداران را نیز بانواع مراطف امیدوار ساخته طلبید وزر وافر که در الیاداشت بانعام
واعطا بتالیف قلوب مردم برداخت بنابرین درعرض اندک مدت بیست هزار سوار وفراهم شد واز
امرای پادشاهی نیز جمعی برسر او گرد آمدند وراجه راجروپ زمیندار جمون که حسب الطلب
شاهجهان بکومک او می آمد وخنجرخان فوجدار بهیره وخوشاب هم با راجه متفق گشته رفیق شریک
اوگردیدند وداراشکوه درلاهور بوده مخفی خطوط استمالت بامرای پادشاهی وراجپوتان اجمیر
نوشته دعوت برفاقت خود می نمود وبعد وصول بلاهور چاربنج هزار سوار بکومک مستحفظان پایین وحفاظت
گذرهای ستلج فرستاد وبعد استماع توجه عالمگیر بصوب پنجاب بتازگی جمعی دیگررا باسیدیوسف خان
ومصاحب بیگ ودیگر نوکران خود بسمت گذرروپر فرستاده جا بجا درگذارآن آب لشکر ما متعین کرده بود
اما چنانچه گزارش یافت که بهادرخان دلیری نموده ازمعبر لون گذشت ومستحفظان داراشکوه گریخته
درسلطان پور فراهم آمدند صورت حال باونگاشتند داراشکوه داؤدخان راکه برای گرفتن توپخانه دیگر بیشتر
رفته بود فرمی داده بسرانجام وضبط معابر دریای بیاه رخصت کرد وفوجهای متعاقب نیز با او یک جا
شدند ومعبر بیاه را ضبط نموده مستعد مزاحمت لشکر شدند واز ابتدای فرار باشجاع که شکست خورده جیش
عناد ودل آزرده کین وافساد او بود خبر اختلال حال خود کرده بنا بر ضرورت وصلاح وقت درمصالحه زده
ومصالحه زده سخنان دوستی والتیام درمیان آورده مکاتیب آمیزش مشعر بابراز مواخات وموالات
نوشته بود واورا ترغیب ودلالت حرکت از بنگاله وتکلیف لشکرکشی باعالمگیر نموده باهم معهود گشته بود
کهچون خرده ریجاب تهیهٔ اسباب نموده شورش نماید شجاع نیزلوای عزیمت بطرف آله باد افرازد وباهم
عهود مؤکد بایمان درمیان آورده بودند که بعد حصول مرام ملک ومال باهم نصف وتصف نمایند
وعالمگیر نیز بعد تالیف قلب شجاع نموده صوبهٔ بهار وغیره را باو داده فرستند بصوبه الهیان بنا او فرستاده
بود وشجاع مرد رظاهر مرد دوستی ومواخات باعالمگیر ابراز میداد مراسم اتحاد بتقدیم میرسانید اما چون خبر
نهضت عالمگیر بعزم تسخیر پنجاب وملتان به تعاقب داراشکوه بشنید از اندیشهٔ خود بیرون کرده اعتماد تسلط بانفراد
ازسرنو پیش نهاد خاطر ساخت وگوش آمد امداد داراشکوه که صوبه دار بنگاله وعمدهٔ امرای او بود اگرچه
امرای کبار ونوکران قدیمی بسیار خورده صولت وبطش جبروتی تامرا نش در دل او جا گرفته بود اگرچه
بظاهر درسرانجام اسباب بیکار اشتغال داشت درباطن مرکوز خاطرش داعیهٔ فرار ورفتن بجانب ملتان وقندهار
بود وبقرائن احوال ازو بعضی کشیها وبیقراریها بروز میکرد وبفراست این معنی نمود ودریافتند که
عزمش بتعاقب داراشکوه مصمم گشته آهنگ جدائی کرده چنانچه بعد راجه راجروپ
بپیمانهٔ سرانجام اسباب رخصت وداع گرفته رفت پس چندی پسرش که پیش داراشکوه بود نیز گریخته

رخصت و سر دیدن را با عمال که خان ورود خبر بنارس آب سوانح انگیز راجه جسونت سنگه ادبیر بلند
شکست خورده بر سر راه آمده بود و التماس برای حضور و بعرض مدرات اوقات او در این منزل شرف کورنش
دریافت و سر خمیده بخلعت خاص و یکنز مروارید مرصع و سازیغه با ساده فیل و شمشیر
مرصع گرانمایه پایه او افزود و در این منزل از مرحمت الله خان بوضوح پیوست که امور مزاج دارشکوه
که بر سر معبر بیاه آمده بود دل از دیدن باد کرده بود از اشکوه و نزلا مور آمده و با آنها بوسته
در سیر شکوه بود اشکوه گرد توطئه تازه با ایشان ملحق شده بود از اشکوه خود هم خورده بر آمده از لاهور
گرد ده عقرب با پا هراس بموت عالمگیر بعد اطلاع بر آنچه می گذشته رد لیرخان را با توجی از دلاوران
بکمک خلیل الله خان رخصت فرمود روز دیگر صف شکنان میر آتش را با توپخانه ضمیمهٔ آنها نمود بیست
و نهم ذی قعده که راجه جیسنگه و دلیرخان بخلیل الله خان ملحق شدند بعد روزی چند بتحقیق پیوست
که دارا شکوه داعیهٔ پیکار بعزم او در دل ساخته و سپهر شکوه را بتعجیل تمام برگردانیده و بیست و نهم ماه
مذکور از لاهور رخت اقامت بر بسته بجانب ملتان روان شده و فوجداران را مامور نمود که کشتی ها را بسوخته
بعد از قرب وصول جنود منصور بخاسته با بیوارد و این مقدمه را بحضور معروض داشته طاهرخان
با همراهان بر حسب احتمال دویدند شم ذی الحجه بلاهور رسیده بضبط شهر پرداخت و راجه را جرویه
زینهار بحضور آورد چیسنگه بر اب دریای بیاه رسیده خلیل الله خان برخورد و بوساطت آنها عازم حضور
گردید و عالمگیر راجه جسونت را بشاه جهان آباد رخصت نموده تا معاودت خود با قامت آنجا مامور
فرمود و بشاهزاده معظم نگاشت که الحال معظم خان را که بمصاحبت مقید بود از حبس برآورده تلافی آن
پایمال و اجری ملتمالدو در انعام خود و انردو انواع احسان و امتعه و اجناس گردانیده از حقیقهٔ
بروز داشت نمایند و نعم ذی الحجه از آب عبور نموده مصلحت دران دید که خود با اسباب سبکدار لشکر و
را تعاقب نمایند و بعد دل جمعی معاودت نموده با انتظام تمام سلطنت پرداخته از بنارس در منزل
هیبت پور متی شاهزاده محمد اعظم را با زوال لشکر و اردوی بزرگ و کارخانجات بلاهور رخصت نموده بالسباب
خفیف و روی و خلاصهٔ لشکر بیست و نهم ماه مذکور ایلغار نموده و راجه جیسنگه چون مدتی از خانهٔ
خود دور و در مشاق سفر بود رخصت و طن یافت و این اثنا شنید که دارا شکوه در ملتان فرصت
نتوانسته بسمت بکر رفت و بملک خویش بیشتر از پیشتر از هم گسخته غمراز ان که بر خیمت سوار و پای
مردے فرار خود را بما منی رسانند کاری دیگر نمی توانند ساخت لاجرم استعجال در قطع منازل نموده
نموده منازل کوتاه مقرر کرد و فرمان داد که صف شکن خان و دیگر اوشانده از ما لک محروسه رسیده
آوازگی سازد چهارم محرم فرمان صف شکن خان رسید و خان روز بتعاقب شتافته و عالمگیر نیز بطی منازل
نموده ناظاهر ملتان میعاد نامزد و معهد با نزدیک سامان نوجداری بکرو خطاب با نوپخان رفیع امل
و خانه بمنصب هزاری و توسوز و رازش یافت هفتم محرم کنار آب راوی در سه کروهی ملتان خلیل الله خان
و بهادر خان رسیده بلا زمان درگاه دولت حضور نمودند و میان دریا خان که نوکر عمده دارا شکوه
بود از امرا می او تخلف ورزیده و شیخ مومی کلانی که از طرف دارا شکوه بحکومت ملتان قیام
داشت و بعد مسعود با رده با تلام مدد بادشاهی بیرون آمده بود و بنایت کاهلی و مماشات مسئول مواجهه
شدند و چون صف شکن خان بتعاقب مامور بود بنا بر زدل احتیاط عبدالله و رفقاے صاحب تدبیر
تعیین این کار مامور شدند تا اگر صاحبت لشکر هم نمودند از کمین آسان باشند و شمشیر محرم بعد از
یکپاس فیلان مرواریدی و انعام یک لک روپیه نوازش یافته مرخص شد و

و روز دوم بزیارت مزار شیخ بهاء الدین ملتانی که داخل شهر ملتان گشته ایشان را نیز زیارت نموده آن بزرگوار دیده و بکرامت و روبه شیخ بهاء الدین صاحب سجاده که از اولاد آن بزرگوار بود و در آن روضه مدفون است ملتمس دعا و دیدن آستانه لازم الاحترام اعلام نمود و پیشکاش خود را با پارچه زری دست جود شامی خلعتی را نقد مراد بدامن آرزو انداد .

و صلابت خان شاه نواز خان صفوی که از عالم امرا و بزرگان نود و شش ساله یعنی محل و رنگ زیب و مراد بخش بود عالمگیر بنابر مصلحت وقت و زمان را معتمد برادر رفیعهٔ برهانپور محروس نموده عازم اکبرآباد و اجمیر شده بود مورد الطاف و ارحمس را گشت و با رسال خلعت خاص و با اصل و اضافه شش هزاری شش هزار سوار و دو اسپه و سه اسپه نوازش یافته بصوبه داری گجرات مامور گشت .

ذکر معاودت عالمگیر از ملتان بشاه جهان آباد و بنا برفتنه شجاع و برخی از سوانح آن زمان

با آنکه عالمگیر بمقتضای تدبیر با شجاع رنگ آشتی ریخته برای تسکین فتنهٔ او صورتها رملاوه بنا له در انطباع اورده مدتی فرمان بسمر شاه جهان نرسانیده بود و شجاع نیز شکر گران بها آورده در ظاهر دم دوستی میزد اما بتحریک داراشکوه و طمع سلطنت کل هندوستان عالمگیر را در تعاقب داراشکوه دور از مرکز سلطنت و شاهجهان بادشاه را محبوس دیده عازم تسخیر اکبرآباد و اعانت بدر و برادر مغلوب خود داراشکوه گردید چون این خبر بسمع عالمگیر رسید دوازدهم محرم الحرام را بات طرفیات از ملتان برافراشته بیست و چهارم محرم در ظاهر لاهور رسید و سرکرده اردو داخل شهر نگشته اما لی آن بیرون بموزه را بیمایند و متصل باغ فیض بخش که بطرف دهلی واقعست منزل گاه کرده .

و روز دیگر بتاریخ بیست و پنجم شاهزاده محمد اعظم بند سوس بند و مستعفی گشت و عالمگیر بسواری فیل از عین شهر بر سبیل مرور مرور نموده و لشکر سوار را توقف نموده قلعه را بنظر احتیاط ملاحظه کرده و از آنجا عطف عنان نموده در اثنای راه بمسجد و زیرخان فرود آمده نماز ظهر با جماعت گزارده وقت عصر در باغ فیض بخش منزل نموده و صوبه داری بنجاب بخلیل الله خان داده و بتاریخ محرم بصوب شاهجهان آباد رخصت فرمود و قباد خان بصوبه داری تبه متعین گشت و بردریای ستلج رسیده معظم خان را که از قبل رهائی یافته در قلعهٔ دولت آباد دیپال پور بصوبه داری پنجاب برهان پور حالا بس مباهی گردانیده بعد طی منازل بیست و سوم صفر باغ عمر آباد طارم شاهجهان آباد مخیم جاه و جلال شد و راجه جیسونت و سیادت خان صوبه دار شاهجهان آباد مع دیگر ملازمان عتبهٔ سلطنت باستقبال شتافته کورنش کرده بدلنوازی و دلجوئی خان گذرانیدند و از آنجا لشکر را جدا شده از راه جمنا پار شده رو بوطن آورده بود بمثابت ارسال خلعت نوازش یافت چون سلطان شجاع چنانچه ارقام یافت صوبه بهار هم یافت از آنجا سر کشیده داراشکوه بود به پشت آمل و از آنجا بدین گمان که عالمگیر مع توپخانه دور افتاده شاید بچوشی و چالاکی کاری نتواند نمود بعد اندک توقفی و رفتنه با لشکر فراوان آن حدود در نواحی نهروالهٔ و نواح عظیم بنگاله اردو زده که عالمگیر بنارفت شتاب بود اندک فرصت نموده بیست کله آباد رفعت نموده چون نواحی رهتاس و بهار را مسکن و مکرر لشکر را از جانب او و احراست آن حدود رفعت اساس قیام داشت و با بهای آنها خود گفتگوی فرار اختیار نموده و در نظر داشت که آله آباد توقف نموده بود که اخلاع آن نواحی بشجاع و عمل رفته

با دو پسر رتبه رسپرد و همچنین هر سال اصل با رسید عم که از راجه دارا شکوه سمارمی قلعه چنا قده بود قلعه
حاکم کوه پیلا زمان او سپرد و در خلال این احوال سید نامبر قلعه دار آله آباد با رمین پوشت که من عم ما مردم
آن حدود با منصوب آنجا قلعه را تسلیم نمایم متوجه آن سمت شده بیرا مد و لبر به شجاع گشته قل م جرات
پیش نهاد عالیجا شجاع این احوال می خواست که بیمن تقرب کما بیت این مهم نماید و مخلوط مبتسم مراحات
وضع سعادت مکرر پوشت اما با قضاسے هوشیاری دید که سایل دوران با مساکر کومکی آله آباد تا نیمنا پوشت
اولیار دیمنان بی از را و فوجی از سرکب نصرت بیرا نرد شاهزاده سلطان محمد با بل فرستاد تا مدد را شجاع
بوده حقیقت حال او تعرض رسانیده باشند بنا بران فرمان لازم الاذعان بنام نامی او صادر پوشت که شاهزاده
نظم مهام اکبرآباد با میرالامرا شا بسته خان تفویض نموده با توشانه و لشکر اکبرآباد دستم ربیع الاول لوای نهضت
بطرف آله آباد برافراز د و حکم پوشت که چون شجاع با آله آباد نزدیک شود خانه دوران دست از محاصره قلعه
برداشته بسمود شاهزاده پیوندد *

درچهارم ربیع الاول منیرالزمان امرآباد باراده دیدن شاهجهان آباد حرکت نموده و اکبروز بسیار آخر
روز داخل شهر گشته دویم گهری روز مانده داخل قلعهٔ شهر مذکور گردیده و از درخان تربیتی مناسب دارد
نگرکه در دلی خود حصار آمده و خلعت و عنایت بارزانته بود در این ایام رسیدنا روز مرقوم بعطای خلعت
و شمشیر با سپر مکالا رومنصب چارهزاری و چهصد سوار سرافراز گردیده *

و درین هنگام برایع نیتی مطاع بنام زبدهٔ امرای عظام معظم خان صادر گردید که نظم مهمات هندوستان
به نیابت خود بیکی از کومکیان صوبهٔ مذکور که مناسب داند مفوض داشته برحی از تابینان خود آنجا
بگذارد و برجناح استعجال روانهٔ پیشگاه حضور شود *

ذکر تهیهٔ نهضت عالمگیر بارایات ظفرشعار
بقصد فرونشاندن غبار آشوب شجاع

چون به ثبوت پیوست که سلطان شجاع با وجود امتناع معاودت عالمگیر از ملتان و وصول بشاهجهان آباد
از امل پیشهٔ سلطنت برنگشته بنام حسارت بعد و دیار رس نزدیک رسیده قصد آله آباد دارد بنا بران فرمان
که عالم گیر از این جا نهضت نموده بسمت شکارگاه سورون توجه فرماید و بعد تحقیق حال شجاع اگر از سر
به پشته برگردد شاهزاده محمد را با لشکر مستقلا برگردانیده خود نیز معاودت کند والا آمنگ جنگ نموده
بتدارک بردازد و معدوم ربیع الاول باین اراده داخل خیمه گردید و بمرزا رجی مراد بخش که در شاهجهان آباد
محبوس بود دستور سابق با میرخان مفوض ماند و سوم ربیع الثانی در نواحی قصبهٔ سورون رسیده خطی مضمون
نصایح ملبوغ و مشعر از تکاب حرب نگاشته بشجاع فرستاد چون بورود اخبار متواتره متیقن شد که شجاع از اراده
خود بازنمی آید بنهم شاه مذکور از سورون لوای مدافعه از برافراخته بشاهزاده محمد سلطان حکم نوشت که
در جنگ تعجیل نکرده انتظار وصول موکب بادشاهی نماید و بعد از طی دو سه مرحله بوضوح انجامید
که شجاع از آله آباد رسیده نام قلعه را زسرده با استوار گردیده و شجاع از بنارس گذشته در ناحیه
ارامل آنجا بتهیهٔ عدت و آلت جدل اے داعی که اتباع و رساتاق بیا گرفته باشند و فوجی را بتسخیر جونپور
فرستاده و مکرم خان صفوی تاب نیاورده بقلعهٔ الهی الحسین بن توپ از قلعه برآمده با لشکر شجاع بمحاربه
و مقاتله پرداخته شجاع بالا آباد رسیده میر ابوالقاسم از قلعه برآمده با او ملاقی شد و شجاع بمحاربه

اورا آگاه ایشته سیل ماسرتاج الدین نام سیدی را از اقوام خود به نیابت خویش در ملتان گذاشته باسمی
که داشت خجسته لشکرش شد و شتاج بدان نه روز از آب گذشته نه در جمادت پیش گذاشت و بنارنج
رفتن میرکه شتاج بحصهٔ گجوره رسید و بداسله چهار کروه از لشکر شاهزاده محمد سلطان معسکر نمود و
توپخانه در برابر خود چیده عزم صف آرائی داشت عالمگیر نیز منزل بمنزل بکوچها پی متواتر
در ظاهر قصبهٔ کوره وارد گشته منزل گزید و زبدهٔ امرای عظام معظم خان که حسب الحکم از خاندیس
عازم گشته بود در بن تاریخ بموکب عالمگیر پیوسته بمطالعهٔ خلعت خاص با نادری سرافرازی یافت
و روز دیگر در آن منزل اقامت گزیده بتقسیم انواع و ترتیب لوازم رزم و پیکار پرداخته در آن
روز شاهزاده محمد سلطان بعنایت خنجر خاصه با علاقهٔ مروارید و یکصد اسپ از انجمله ده راس عربی
و عراقی و معظم خان بعطای جمدهر مرصع با علاقهٔ مروارید و یکصد اسپ از ان جمله پنج راس عربی
و عراقی یکی بازین و یراق طلا و برخی از ملازمان عتبهٔ سلطنت مورد الطاف و عنایت گردیدند روز
یکشنبه نوزدهم ربیع الثانی عزم رزم مصمم گشته فرمان عالمگیر صادر شد که توپخانهٔ برق نشان را
پیش برده در برابر فوج غنیم صاعقه بار و آتش فشان گردانند بعد صدور امر دریای لشکر بجوش آمد
و نهنگان شیر افگن بدن بتهیه و جوشن آراسته فوج فوج مانند موج از پی همدیگر استاده و صفوف قتال
آراسته گشت مراول برایت اقبال شاهزاده سلطان محمد حرکت یافت و ذوالفقارخان با توپخانه و اکثر
برق اندازان و جمعی از دلیران نامدار بدان معرکه معین توپخانه شد و راجه جسونت سنگه راتهور
را با سپاه و راجپوتان او در برابر لشکر صف آرائی شد و مهیس داس راتهور و کنول سنگهن و میرعزیز
بدخشی و بلدے چومان و رام سنگه و مورام راتهور خسیهٔ فوج او گردیدند و اسلام خان و غیره امرا
بهراولی این فوج مقرر شد و سردار جرار نامزد شاهزاده محمد اعظم گشته سپاه اینطرف خاندوران
و راجه را بسنگه سیسودیه و میرزا خان و بیرم دیو و سبل سنگه سیسودیه و راجه چترسن جادون و سید
شمس الدین بارهه و جمعی دیگر از منصبداران مقرر شدند و کنور رام سنگه کچهواهه پسر راجه جی سنگه
مع راو امر سنگه جندراوت و جگت سنگه هاده و علی قلی خان و دیگر راجه ها و منصبداران بهراولی این فوج
ماسور شد و مرکز دکی التهش بجرأت و کوشش بها در خان تفویض یافته اکثر افغانهٔ جلادت نشان و دیگر
امرای شجاعت منش معین آنفوج گردیدند و در دست راست قول خاص داود خان با جمعی از دلیران
هندوستان و دیگر امرا و قلب لشکر بفروشوکت پادشاهی قوت گرفت و جمعی از بندهای اخلاص منش جان نثار مثل
هدایت خان و اسد خان بخشی دوم و امثال ایشان را کامیاب ملازمت رکاب گردانیده شاهزادهٔ سعادت
توام محمد اعظم را بدستور معارف سابقه همراه خود در حوضهٔ فیل خاصه نشانید و بهمدهٔ امرای عظام
معظم خان را با جمعی فلیل که دوبن ایلغار رسیده بود در حوضهٔ فیل خاصه جاداده حکم فرمود که فیل
سوارها او در جنب فیل سواری خاص با مثل و تمن و بمارقول خاص که دو بازوی نصرت و ظفر توانند بود
فوج دیگر قرار یافته سرداری میمنه بحومرشجاعت و کارفرمائی محمد امین خان میربخشی مقرر گردید
و ریاست میسره بکمالات و جانفشانی مرتضی خان تفویض یافت و عبد الله خان و جمعی دیگر از دلیران
کارطلب بطراولی قوس جلادت برافراختند و جنداولی به حراصیان و اخلاصخان و دیگر منصبداران

Marmara Edirne

و بر وفق آن راه پای سپرش گشت و میدان جنگی با انواع اسلحه و یراق آراسته برق افشان توپی با زور تفنگچیان
سپاه کامگار خویش بر پشتهٔ دشت آماده جا کردند و در پرتو جنگ بند سدا از ساحت عین بلند شد ۵

القصه نوید مراسم رسمیل مسلح آراسته که بکر بختی در طی راست ساز طفر مقدم نوا مرآمده باشد آماده و نبرد
دم بیکار گردیده و در اندک زمانی که بود حسب الحکم صبا بخلاند و شجاع نیرو به ترتیب و تسویهٔ انواع جنود پرداخت حزب
بالله و زیدخان و عبد الرحمن بن نذر محمد خان و زیر کل توزک گرفت و بلند اختر نصر خود و خود را باسپاه مسلح دارده
قلعه دار آله آباد و سید عالم و سید رجب الله بسران الله وردی خان را با فوج خان مذکور و فشرهٔ دیگر از
سردم کاری صف دل کرد و شیخ دلی فرملی با جمعی بسر اولی آنها متعین سرد و زین الدین بسر ارزنگ را با فوجی
لائق در هراول باز داشت و حسن خویشگی را با جمعی هراول کرد و مکرم خان صفوی را با حسین راجی و جمعی
دیگر از مردان و کروهی انبوه در جرانغار مقرر سود و شیخ ظریف را با فوجی طرح ساخته لشکر بار
معموری را در اثنای مقرر داشت و امتمام توپخانه با بوا لعالی میر آتش کل لشکر سپرعلاء الدوله دیوان
خود را با جماعهٔ چند اولی رسید الی اوزبک را با حرفی بقراولی گماشت عالمگیر بعد تسویهٔ صفوف جهار
گیری روز بر آسمان رو بسیاه شجاع آورد و لشکر چون دریائے زخار جسیله موج زن شد و هر کدام آرام
و آسنگی خود یکه ترتیب صفوف و تسویهٔ انواع برهم نخورد مسافتی که تا لشکرگاه شجاع فتیم بود بکام جرأت
بپیموده ربعی از روز باقی ماند ۵ بقاصله نیم کروه از لشکر شجاع در سرزمینی که توپخانهٔ بادشاهی را نصب
کرده قراولان موکب اقبال میدان جنگ در انجا دیده بودند برا مدا صف آرا کردند شجاع آن روز قدم
جسارت از جائی که بود پیش نگذاشته برخی از توپخانه را با سید عالم بارهه و سید مرتضی و شیخ ظریف
فرملی و سید راجی از لشکرگاه پیش فرستاد که آمده در برابر جنود عالمگیر توپ و تفنگ آتش جنگ برافروزند
حسب الامر عالم گیر کا رفرمایان توپخانه اش نیز شعله افروز پیکار گشته از دهانهٔ آتش فشان توپ و تفنگ
خون آشام توپ و تفنگ را سربیان مخالفان دادند و تا شام از طرفین منکامهٔ جدال گرم بود چون شب در رسید
و ظلمت لیل پرده فروهشت شجاع توپخانهٔ خود را با فوجی که همراه کرده بود پس طلبید و سپاه خود را
جمع نمود چون سرزمینی که توپخانهٔ شجاع پیش آمده بود مکانی مرتفع بود و برلشکر عالمگیر اشراف داشت
معظم خان با قضای اصابت رائے جعل توپ از توپخانهٔ بادشاهی برده بر سرزمین مذکور و لشکر شجاع
نصب نمود و عالمگیر فرمان داد که جمیع عساکر ظفر قرین بهمان ترتیب و آئین که صف بسته ایستاده بودند
اسپان فرود آمده با جوشن و سلاح شب را پاس دارند و سرداران فیروزی نشان مربک در پیش فوج خود
مورچال بسته از غفلت و کید اعدا غافل نباشند و بموجب امر معظم خان تا پاسی از شب بیاطراف لشکر
بمقام مورچال ها تاکید مراتب خبردارے و کشیک قیام داشت و آن شب حسب الحکم سپاه ران بسلاح از بر
خفتند و زمین از پشت اسپان برنداشتند و عالمگیر بعد فراغ از مراسم حزم و احتیاط از قیل فرود آمده بدولتخانهٔ
مختصرے که در سردگاه برائے او برافراشته بودند نزول نموده بعد ادای نماز مغرب و عشا و طلب نصرت
و فیروزی از خالق ما یشا بابهت بیدار بر بستر استراحت تکیه فرمود و در اواخر این شب ساعهٔ مظلمی هوش
از سر ارباب هوش و بیهوشت را اختلال کلی در انتظام افواج روے داده بدلان قابو پیشه را پای قرار و ثبات نماند
زره را برکشاده و کفشت و جنبل استقلال و اعتضاد از دست رفت سپاه مخلصان غیرت مند شجاعت کیش و تا اندیش
پای ثبات و قرار افشرده از جا نرفتند و فتور لغزشی در اساس اخلاص شان راه نیافت ۵

صنوع واقعه آنکه راجه جسونت سنگه ضلالت کیش چون سار رنگ با وجود عفو تقصیرات کیش که عالمگیر نموده
بعنایات و افره اورا اختصاص داده بود در ظاهر سر از ربقهٔ بندگی نهاده اظهار دولت خواهی می نمود و بدین

بار نمی‌میل نمود و صباد از اعراب قوم خاص بست بر انعام شاهزاده‌جهان سالیان و ذوالفقارخان که متکفل
امر عرض و رعدت دل بلایی اعتبار داده سرکشت قول خاص را برچپ دیگر حمل کنند و تندو و زلزلی عظیم
در ترتیب مردان بهم رخنه و رعایت بر یکدیگر کلی اختلال کرده لهذا با تنهای دور از کل بشی ریش بینی
کس از دشمن نماند و ذوالفقارخان در میدان و حقیقت حال باز نموده پیغام فرمود که شما اشتاب جمع و دل قوی دار
مقابل خصم بوده سررشته کوشش و پایداری از کف ندهید ما بسطوت اقبال دشمنان طرف بر اندازرا دفع نموده
گرمک خواهیم رسید بدین رعایت این دقیقهٔ سرم به نیروی شجاعت دلی روی دل بیاب دست راست
گردانیده بسان معالفان توجه نمود و بندلال این حال میلی که اسلام خان سردار بر انعار بران سوار بود
بمدافعهٔ بانی که باو رسیده رم کرد و افواج آن طرف برهم خورد و اکثر مردم آنطرف از جاسے رفته توفیق
ثبات و قرار نیافتند اما سیف خان و اکرام خان که مرا دل اسلام خان بردند با معدودے قلیل مراجعت انموده
کوششها سے مردانه نمودند و چنان بیگار و زبانی که کار فرماسے تهانه بر انعار و پیش روے سیف خان
و اکرام خان بود درین پیکار جان نثاری نمود سرخ روے عرصهٔ کارزار گشت درین اثنا خلال باد شاه
نیروزی سپاه بشت دلوان اقبال من منش را که درین وقت مازه دلان صبوری در جگر انشوده با دشمنان
گرم ستیز و آویزبودند قوی گردانید و ملازمان رکاب و جان نثاران سابق دست جلادت از آستین سعی
برآورده با اقبال در آویختند و بکوششهاے مردانه سپاه جمعیت مخالفان از هم گسیختند درین گیرودار
تیغ ولی نعمتی مزاول بلند آهنگ آبدار تیغ مبارزان لشکر ظفر پیکر غربق بحر فنا کردید و حسن خوشگی زخمی
شد در عرصهٔ رزمگاه ملطیل و بر سی افواج آنها را به برق تیغ دلاوران آتش در خرمن عمر و بقا افتاده
متاع زندگی بباد بسوخت و بلند اختر راجع گشته با معدودے به پای و رسین ماتگیر بعد غلبه را ستیلای بی
عمت بر تیغ شجاع انداخت قدمی چند بیش نرفته بود که مکرم خان سفری نوجوان از هوتیره که با جا رو مجبور
باشجاع بود با جمعیهٔ معتبر و با تکبر باین جانب می آمد از دور بر سر زینها ریان نیابان شد و امان یافته
مانند موکب منصور رکشت و حسب الامر بر جوشهٔ دیلی جاے با نه منعرط ماند بعد از رحیل الرحمن بن
دل رحیم خان که در زمان شاهجهان از کومکیان نیابه بود و سجر بسر له ورد بهان حد الی بل رکزیده
در جاے او دست بان درگاه آورده ملازمت نمود بل در بن اثنا یکی از غلامان جهانبر از شجاع رسانید و نداوند
داد نامه آرشت فرمان واجبان بنوازش آمیز بای دلکشای شادمانی فرستاده و فی الحقیقه با وجود تفرقه
و انتشار لشکر و برهم زدگی انواع و ظروف انواع نقاره و شتران سامان و توپخانه و فیلان و شتر و چشم زخم عظیم
که عساکر ظفر پیکر بر مصاب روی داد عجب فتح نمایانی نصیب عالمگیر گردید و شجاع با مزاران ذل و زبونی
ناکامی با پسران و اله و رد بهان و باقی جنود اد بار توان راه فرار پیش گرفت و رد و بنگاه و کثر اسباب جمل
و جاه او دست خوش تاراج افواج منصور گشت و یکصد و چهارده توپ و یکصد و بارده فیل بغیر ضبط در آمد
و بالجمله از شکر و سپاه آنچه بقلم رسانیده و اشکر گاه شجاع که نزدیک بتالاب مونگیر بود بتصرف
بولی نعمت مسلم گردید و بنا بر مآل اندیشی شاهجهان فرصت اجتناب اسباب منازعت نیافته بصوبهٔ مونگیر رفت
شاهزاده محمد سلطان و تعاقب او مامور گردید و همان روز اجمیری که در رکاب شاهزاده حاضر بود دن
معم برآمد و بیشتر سرل گزید و همانجا انتظار رسیدن مراجع کومکی و جمعیت افواج گشت و شاهزاده را جمالله
بهمای بن مآل سرا و بل کران بنا نهاده رکردت و دو بنه که بر کنف داشت نوازش نموده مرخص کرد
و نایبت و شتم شب روز در آن منزل مقام نموده امرا را مشمول عواطف گردانید از انجمله معظم خان را که
بخلعت و شمشیر مرصع و اسپ با ساز مطلا و فیل نامه نرد بخشت و لای مبلغ هزاری مفت هزار

سوار را بنام دولت زرینه و معمای شاهنامه خاص با و بخشید سوز دل حامد با ساز نشود و حال زبان بشت و شمشیر
و سپر با سایر جمع میرد و هر کدام را بخشید همین روز از دلی رسیده شاه
بندر با شست بیست و هشتم از نواحی کمبوه کوچ کرده ساحل رود گنگ منزل شد و تا سایع ماست بود درین
از ورود این منزل معظم خان باد و الفقار خان و اسلام خان و نصور رام سنگه و داؤد خان و ملک ذی جاه و
راز بهار سنگه و بلاس خان هوشکی و احتشام خان و شیخ جنگ خان و رشید خان و لودهی خان و زمانه بیگ خان
رود بگی گرداب از مردم کار آمدی نعین یافت تا بیاد شاهزاده معظم سلطان ملحق گشته بمعاقب شتاب
بردازند ۰

ذکر افواجیکه بسرکردگی شیخ میر و صف شکن خان در تعاقب داراشکوه متعین شد

بوشیده نماند که صف شکن خان چهارم محرم که ده روز قبل ازان داراشکوه از ملتان برگذری فرار کشته بود
از بلدهٔ ملکور به تعاقبش شتافته بود به بهکر رسید ظاهر شد که داراشکوه امیال و اثقال و بعضی توپخانهٔ
و غیره از خزانه و ملازمان و آلات و افزار آلات سنگین بقلعهٔ بهکر نزول داشته بست خواجه مراد میر عدل الرزاق نام شخصی را که
از معتمدان او بود بحراست قلعه تکهل داشت و بیشتر توپ بزرگ که با خود داشته باد بگرلوازم توپخانه و گودمی
از ملازمان و بندوقچی های معتمد دران معمار امنوار گذاشته شیخ محرم از بهکر قلعه گرفتن و حوصله
بیشتر رفت و بقیهٔ خزانه و اسبابش در کشتیها خود برا بیشه و جنگل درخت بریده میرود و کفر موکران سیدان
مثل داؤد خان و شیخ نظام و میر عزالدین میر رستم قریب بچهار هزار سوار در نواحی بهکر از دحام داشته راه مفارقت
پیمودند و قریب سه هزار سوار با توپخانه شیخ میر بس از یک روز اقامت بهکر معلوم نمود که ازین جا بیست
و پنج کروه پیشتر رامی بیاید قلعه ها رخالی میشود داراشکوه بعد ورود باینجا میخواست که بقلعه ها رود
چون دید که نوکران همراهی نخواهند کرد با اهل حرمش نیز راضی بان مزبله نبودند ناچار بست تمنه
برگشت با شتاع این اخبار جماعهٔ برق اندازان در بهکر متعین نمود که از سداهل و متاع قلعه بمردار
برده تا سه روز به لشکر منصور به توپ و تفنگ یا قلعه در جنگ باشند و برهمه سان کار تنگ سازند و خود کوچ
کرده در پی داراشکوه شتافت وصف شکن خان را مع حمل معلوم خویش خود با هزار سوار برق انداز و پیاده
شتربان بیشتر فرستاد که بهر صورت راههای عبور کشتی داراشکوه بریند و خود عقب در پیه روان شد
و همچنان دامنها بر مرغزار و ریگزار و نشیب و فراز و دریا و نشیب و بغیر از دو کشتی که یکی از گولهٔ مکتب و
دیگری در گل نشست نقصانی بآنها نرسید و مجموع کشتی ها بسلامت گذشت و شیخ میر و صف شکن خان
شنیدند که داراشکوه بیست و نهم صفر از دریا عبور کرده بصوب گجرات شتافت زد این اثنا فرمان بنام
مشارالیها رسید که ترک تعاقب نموده متصور آیند چون این فوج در این تعاقب نهایت مشقت کشیده بود
وصول این حکم غنیمت شمرده برگشت ۰

ذکر معاودت عالمگیر از ساحل گنگ بمستقر الخلافه اکبرآباد

چون خبر رفتن داراشکوه بگجرات گوش زد عالمگیر گردید و از طرف شجاع اطمینانی حاصل و از جانب
راجه جسونت سنگه که چنان نفاق نمایان از و ظاهر شد و نیز تدبیر استیصال داراشکوه پیش نهاد خاطر

جبهه‌ور بن بورش براو نهاد در موضع مرف صرامی دست داری بر اسفار با ربیشید ه بود چون ملبت شده بارشت
و از حیبت مرد انه بی ترس و باک بعزم شنه بر داری از معرکه کار زار آخر همین شب فرو نبوده شباشب
کس نزد شاه مرهما دو از ده دامیهٔ فاسد خود او را آگاه گردانید ه خود با تمام لشکر و سپاه و دیگر راجپوتان
که همراه او متعین شده بودند مثل مهیس دلیس ورم سنه و مرزام را تهور و بلدی چرمان و جمعی دیگر
از بست عقیدتان که با غوائے آن غول جهول روگردان شده بودند عنان انفل از معرای ادبار تافت و نخست
بارد وی شاهزاده محمد سلطان که بر سر راه او بود گذشت مردمانش دست جسارت بغارت گشودند و هرچه توانستند
تاراج نمودند و چون بمعسکر عالمگیر رسید دست اندازیهای عظیم نمود و بهر جا میگذشت هرچه و هرکس برسر
راهی آمد دست خوش تاراج و پایمال نطاول راجپوتان می گشت ازین جهت انقلابی عظیم در اردو راه یافته
مردم نیم برآمدند و خبرهای موحش لشکر آشوب شائع شد و مفسد آن اردو سر به فساد برده افتنه دست
جرأت بخزانه و کارخانجات پادشاهی و امتعه و اموال امرا و منصبداران و سپاهی دراز کرده سر بغارت گری
برافراشتند و نزدیک بصبح این خبر وحشت اثر بلشکر ظفر طراز رسیده باعث اضطراب و برهم خوردگی
لشکر و سپاه میان گردید و بسیاری از مردم پست فطرت کم حوصله و آماده لشکر و سپاه برائے خبر گیری بگاه
بگاه اضطراب و سراسیمگی بمعسکر شاهزاده و باین تقریب روز معرکهٔ کارزار و هرتا فتند و جمعی از سفله نهادان
کوته اندیش بخیالات باطلهٔ استعمال غلبهٔ مخالف داده شبانه بلشکر شجاع پیوستند و گروهی از بیدلان
ملامت طلب بای جرأت بس کشیده از معرا می بازماندند و گوشهٔ عافیت را غنیمت شمردند چون این
خبر بعالمگیر رسید از فرط شجاعت و وفا او را ملاذ بر نوع این سانحه از جا نرفته تزلزلی در بنای استقلال او راه
نیافت و از سر او برده اقبال بیرون خرامیده بر تخت روان سواره ایستاده و بخواص امرا و ملازمان
حاضر خطاب کرده فرمود که سنوح این فتنه از متممات اسباب فتح و ظفر مبین انهم چه مرگاه
آن مفسد را داعیهٔ بد خواهی و خلاف اندیشی در خاطر بود و فتن او عین مصلحت شد و عنقریب سزا خواهد
یافت و بچیزی برهم خوردگی نخواهد و تجدد نوزش افراخ برداخته اسلام خان را که هراول برانغار بود
بپای آن مدبر مقرر کرد و سیف خان و اکرام خان را با جمعی از دلیران بیکار جو هراول او ساخته
و دگر باره صفوف نصرت و فیروزی آراسته لوای دولت برافراشت و چون ترک ترکش بند آفتاب برهنگ
نیلگون اطلاک برآمد و هندوی تیره شب فرو نشست شاه عالمگیر بعزم رزم و پیکار بدستور روز پیش بر فیل
کوه شکوه سوار شد اگرچه از لشکر او که روز گذشته در ظل رایتش مجتمع بود بسنوح آشوب انگیزی راجه
جسونت در بن روز قریب نصف متفرق گشته ارموکب عالمگیر تخلف ورزیده بود اما از فرط شجاعت باستظهار
دل قوی و اعتضاد جنود غیبی با بقیهٔ عساکر فیروزی اثر متوجه میدان رزم و معرکهٔ قتال گردید و شجاع
صف آرائی دیروز را تعمیر داده مجموع لشکر خویش یک صف کرده در عقب توپخانه باز داشت و خود با بلند
اختر پسر خورد در وسط توپخانه قرار گرفت و زین العابدین پسر بزرگ او و سید عالم و شیخ ظریف توپچی و جمعی
خویشگی در دست راست و سید فاسم و مکرم خان و عبد الرحمن بن ذوالفقار خان در دست چپ جا گرفتند
چون عساکر بین جانبین صف آرا گردیدند نزدیک بهم رسیدند نخست از طرفین بان اندازی و جنگ توپ
و تفنگ شروع شده آتش جدال اشتعال یافت در بن حال از توپخانهٔ عالمگیر گولهٔ توپی بفیل مرکوب
زین العابدین پسر شجاع رسید و کپای بیلبان و یک پای شخصی که در خواصی او نشسته بود هر دو نیل لیکن
بشاخ زده و فیل آسیبی نرسید و فتور نه آتش حرب افزود و نوبت از توپ و بندوق گذشته آتش تیر و سنان
خرمن عمر بسیاری از ان انواج هراول طرفین سوخته زین زده سوار سید عالم با رمدکه از سردار ان عمده

شجاع ورکن اعظم آن بحر بی‌پایان فوجی عظیم از دلیران لشکری بود از دست راست و چپ و پیش و پس
گرداگرد آن مرکز آسیب نشوره و دیوان لشکری بود از دست راست و چپ و پیش و پس و پیرامون آن
گروه و حلقهٔ تلاش می‌کرد امواج دست‌بردبرو همچو دریای ذات اشتر مزدم اطراف لوند و لوس می‌لغله
زمانه بیاغاند و بهر بیست خورده برای نامومی شاغلند از نوع این حال نفرند و فتور موفور و دست گرفتاشکر
راه با قطع تمام امواج بیم برآمد و حیرت می‌کند که آروی حیرت عاشقان و نه بیوه از کوه‌ها تا دامن راه
راه ادبار بیموده برادی گرد سپر دند و سلک جمعیت قول خاص نیز از هم گسسته زیاده از دو هزار سوار در رکاب
عالمگیر ثابت بالجمله مخالفان از شامدن نزلزل امواج حیرت ترکشته بیمان میت اجتماعی با فیلان مدکور
روی حسارت بقلب لشکر ظفر اثر آورده و در همین هنگام از پادران رکاب بادشاه مرتضی خان از میسرهٔ
قول و بهادر خان از قلب و حسن علیخان از طرح دست چپ با معدودی از همراهان به هوری همت
و حسن شجاعت برانگیخته سوراه دشمنان گرفتند و در همین وقت عالمگیر روی فیل سواری بسمت اصل
گردانید متوجه دفع آنها گشت بلوچیکه پشت قول خاص بجانب هراغار کرده بودند و ملازمان رکاب حمله
نوادهٔ بردند و بتقویت جرات بادشاه و بشت گرمی آقا مخالفان را از پیش روی برداشتند و به تیغ تیز
و سنان خون ریز بسیاری از آن بر گشته بختان را بر خاک هلاک افکندند و لوای غلبه و استیلا بر افراشتند
سید عالم و ابشامل و شهامت و دلاوری بهادران بازوی همت محکم گشته بگام فراوادی برامی که
آمده بود باز گشته لیکن آن سه فیل مست عرق ده هرکه پیش پیش فوج او بودند بدفع و منع بهادران دلیر
و ضرب تفنگ و تیر روبافته بهمان وتیره و چیره می‌آمدند بلکه از زخم خطرهای پیکان و صدمهٔ بندوق
و بان بسان سیل دمان از ریزش ابر تند تر شده روی تهرو صولت بطرف قول خاص عالمگیر آوردند و از آن
سه کوه بیکر عفریت منظر یکی پیشتر آمد و بفیل مرکوب بادشاه قریب و چون ابر تیره بحور شید نزدیک رسید
شهنشاه کرانمند رکوه وقار بحدیکه آن سه مست رجا نرفته سر شتهٔ ثبات و استقلال از کف نداده

ابیات

همردی رهبانک سر مونش زراه چنان میل بکسونش
بتمکین سرشته زبس جومرش نجنبید جز نبض از پیکرش

و بقراولی که در حوضهٔ یکی از فیلان همراه نشسته بود اشاره نمود که فیلبان را که بران فیل سوار بود اشاره
کیک محرک آن مست دیوانه سازد و بتفنگ بزند و او چالاکی و تیزدستی بخرج داده خود را بسلامت
اقبال نشان آمد و فیلبان فرود افتاد و فیلبان بادشاه رسید و بر فیل برآمده آن را مطیع خود گردانید
و آن دو فیل دیگر از قول خاص گذارده شد و بجانب دست راست قول عالمگیری شتافته حمله ور شدند
درین اثنا بندهٔ اختر پسر شجاع و چندی دیگر از سرداران او مثل شیخ ولی نوه‌ای و شیخ ظریف و حسن
خویشگی و خواجه عمر و فریک با فوجی روی بهادری بهمت بر انغار موکب عالمگیر آوردند بدین
سبب درین وقت که عالمگیر مخالفان را از جرانغار دفع کرده بود عقب قول خاص که بطرف برانغار گشته
بود آثار بی‌خبردی و انقلاب ظاهر گشت و معلوم شد که دشمن بدان سمت حمله آورده باشد خواست
که روی توجه بان سو آورده بدفع اعادی بپردازد اما چون شمشیر او بسوهرند بهم آمیخته بود و درمیان
مخالف هر کدام بازنه نمی‌شود بخاطر گذرانید که چون روی فیل سواری بنابر وجوه جنگ و
کار زار بسمت جرانغار گشته هجوم افواج مخالف دوبن طرف شده بدین جهت مردان فوج منصور هم

در اینجا مدوسے معتمد خود را فرستاده طالب ابقای وعده گردید فرستاده در پنج کروهی جودهپور
که پیمانه اجتماع مساکر را تا مقام نموده تعلل می ورزید با دبر خورده پیغام رسانید او حیله گرے
جواب داد که بنا را بقا رجمعیت توج نشسته ام صلاح من آنست که دارا شکوه پیشتر رفته د راجمیر که مرکز
اوطان راجپوتیه است اقامت نماید تا توام راجپوت از همه سو رو با او آورند و من نیز سپاه را تباع خود را
جمع نموده عقب میرسم و فرستاده را رخصت نموده دارا شکوه باچار با جمیر آمده و بارد و نچندرا فرستاد
تا جواب سوال از سماے حال و فحواے مقال او حیله وری فهمیده قطع امید نموده مراجعت کرد و راجه
برگشته روانه جود هپور شد دارا شکوه ناچار با ضطرار بسر خود سپهر شکوه را با نصد سوار نزد راجه فرستاد
شافزده بر جناح سرعت شتافته در نواحی جود هپور براجه رسید و نهایت سماجت در معاودت و مشارکت
نموده اما سودے ندیده مایوس برگشت ه

ذکر جنگیدن عالمگیر با دارا شکوه

مرتبه ثانی و ظفر یافتن بتقدیر آسمانی

چون دارا شکوه از ان حیله سوشت ناجوانمرد قطع امید نموده و عساکر عالمگیر نزدیک باجمیر رسید بالضرور
سلاح در رکاب آورده دل بر صعاربه نهاد اما چون جمعیت او بسیار کم و عالمگیر در کمال اقتدار بود
ناچار مصلحت در ان دید که دره کوهستان اجمیر را که از دو جانب بجبال فلک تمثال محدود است گرفته
بر نا سر عرض آن را مورچال بندد و سیبها ساخته بتوپ و تفنگ و دیگر آلات جنگ استحکام داده روزے چند
بگذراند و به بیند که چه رخ می نماید و شروع در بستن مورچال نموده سیبها بر مردم تقسیم کرد و هر یکی را
بعهده امتمام و محافظت یکی از عمده ها سپرده با لات توپخانه استحکام داد و از زمین خویش نخستین مورچال
که متصل بکتله بیتهلی بود بکار فرمائی سید ابراهیم مصطفی خان سپرده عسکرخان و جان بیگ بسرش را که میان
آتش بود میان طرف مقرر نموده و مورچال بعلوے آن بفیروزمیرائی که معتمد او بود سپرد و در جنب آن
چند توپ کلان هر کدام را زیشته که مشرف بر دره بود نصب کرده نزدیک بان جاے بودن خویش قرار داد و از جانب
چپ خود مورچالی دیگر بسته شاهنواز خان را با پسران و سائر اتباع خان مذکور و محمد شریف که معاطب
بفلیح خان و میر بخشی او بود و جمعی دیگر مع برق اندازان بضبط و حراست آن گماشت و از ان گذشته مورچالی دیگر
که بکوه معروف بکوکه پهاری متصل بود بامزد سپهر شکوه کرده مردم روا با مغول خان پسر کاکی خان در انجا گذاشت
و عالمگیر بیست و ششم جمادی الاخری نزدیک بموضع ریواری که از انجا تا اجمیر سه کروهست و از مورچال اندک
مسافتی داشت رسیده منزل گزید و حکم نمود که صف شکن خان میر آتش توپخانه را برده مقابل مورچال
دارا شکوه در مکانی مناسب نصب نماید و شروع آتش افروزی در دشمن سوزی بکند و جمعی از سرداران
کارطلب وفا پیشه را مصراه داد میر آتش بفاصله یک توپ اندازی مورچال شاهی پیش برده در جاے لائق
باز داشت روز دیگر عساکر پادشاهی نیم کروه پیش آمده منزل نمود و توپخانه نیز بیشتر رفته بفاصله کمتر از
یک توپ اندازی نصب گردید چون توپخانه نهایت نزدیک گشت عالمگیر از دوربینی و حزم عمده مخلصان
باندیشه موروا با لشکر النمش که سردار آن بود و دلیر خان و جمعی دیگر از لشکر پیشتر فرستاد که نزدیک
توپخانه مهیای رزم و از کمین اعدا نیز هوشیار باشند و حکم نمود که امیر الامرا با جمعود برانغار و راجه جیسنگه
با فوج مراول بر دست راست لشکر شاهی که کله پاری رجیوش جرانغار در دست چپ برابر کل و پیشملی

خسته روان و مانده توپ بشکر مول در اطراف و جوانب خانه نزول نموده تا روز دیگر آنجا ماند
کنند حسب الحکم بعمل آمد و آنروز را روزی جدال و قتال دانسته ترتیب اسباب حرب و ضرب
اشتعال نایافت و علی الاتصال توپهای توپ می بارید یکی بین مورچال اسپکم بنا نهاده بود و آنجا می
هم توپی کلان راست مورچال نزدیک بمورچال مذکور نصب نموده بود و توپچی ماهیر توپ را
گاهی سرد و گاهی گرم می انداخت و مدت اندک مهمات مورچال برآمده مدد آن نیز می نمودند و
داشتند و جا بجا توپ و تفنگ و دیگر آلات جنگ نصب نموده بحمیت خاطر در بناء حمایت دیوار ست بسته
و محاربه می کماشتند شیخ میرو دلیرخان با چند پشتیبان بیش بین مصلحت در یورش می دیدند که مبادا تشنگ برکی
از پشتیبان کتوله نزدیک نمایند تا سه روز همین قسم جنگ توپ و تفنگ دوام نمود و قرار یافت که یکبارگی
مورچال تواند بود لهذا طرفی نمی بینند تا کهان راجه را چاره سازند از کوهستان جسوکه بیاده های دلیر
کوه گرد پیرکرده نوردی بی نظیر بودند بعرض رسانیدند که مورچال من از عقب کوکله بازی را برآمدن بران
کوه دیده اند مالگیر فرمود که در همین فرصت بوده هر گاه تا بوتاند بیاده ها بے کومی خود را جمعی از
بندوقچیان توپخانه مرکاران را همراه بفرستند که اگر توانند آن کوه را از مردم دار شکوه بگیرند و اول روز
مالگیر سرداران سپاه را بحضور طلبیده در باره یورش تاکید به بادشاهانه و مواعظ مست نشین فرمود
نموده بود رپهادران فوج را دل داده بامثال ارشاد نیروهای رشید مورچال گشته عنان اختیار
از کف رفته بود راجه مذکور را اخر همین روز گردمی از پیاده های خود را بست کوکله بازی فرستاده
خود نیز با فوج خویش سوار شده متعاقب آنکوه بکومک آنها متعین استاده و عملهٔ توپخانهٔ بادشاهی بنا بر
آوام ساعتی دست از جنگ کشیده توپ و تفنگ نمی انداختند مخالفان انتهاز فرصت نموده فوج مسلح
سوار از لشکرد ار شکوه بقصد مدافعت و ممانعت راجه راجروپ از مورچال برآمده دلیرانه قدم جرأت
پیش گذاشتند و بفوج راجه نیز رفته بتفنگ در آویختند شامدهٔ اینحال عرق حمیت سرداران لشکر
مالگیر در حرکت آمده نخست دلیرخان از دست راست فوج خود سوار شده با فوج خود لوائے جرأت
برافراشت و بجانب آن بجسارت کیشان شتافت و بعد او زورید و امرای مقبولیت نشان شیخ میر با میرامان
خود از دست چپ برآمده با رهبوت و همچنین راجه جیسنگه با افواج خود و امیر الامرا با سپاکر و رانهان
رامل خان و موشد ارخان با جمود هر انفرا از دو طرف سوار شده بعزم رزم و آهنگ یورش و جنگ شوخ
آراستند لیکن از ان همه فوج اول کسیکه معدن رتود دات گشته یورش مورچال نمود دلیرخان و شیخ میر
بودند و بعد از غلبه و فتح اتمام جنگ که آثار ظفر و پیروزی گشته اقدام نمایان اهل مورچال لغزش بقدمها
بود راجه جیسنگه از عقب رسیده ضمیمهٔ آن فوج گردید ه

بالجمله شیخ میرو دلیرخان بمیامن تائید اخلاص و همت مردانه باتفاق یکدیگر بر مورچال شامنواز خان
که بسمت کوکله بازی بود حمله بردند و عملهٔ توپخانهٔ بادشاهی نیز آتش افروز گشته علی الاتصال
بچابکی و تیزدستی توپ و بان بر مورچال انداختند مخالفان را فرصت دیده و گشودن نمیدادند
چنانکه از مرمورچال جمعی که بقصد کومک میخواستند که خود را بمورچال شامنواز خان رسانند
بصدمات بارش گوله ها ابر بلا و برق اجل را برآه العین مشاهده کرده قدم همت بازپس می نهادند
و در محولهای مورچال می خزیدند در همین وقت که افواج ظفر امواج فرد یلغ مورچال رسیده
آثار تسلط و استیلا ظاهر شده بود مردم راجه راجروپ دلیرشده جمعی بر بالای کوکله بازی برآمده
علم او را نیز از آن نصب نمودند دیدن این علم باعث تزلزل ارکان استقلال مردم دار شکوه گردید

گردانیدند و از مضافات اجمیر آنرا دراورانیده و در جمعهٔ کورا در تصرف آله آباد و صوبهٔ
میوات قائم بیت و از مرحمت داشت سایر و تعین سلطان مذکور امور و فرمان سند صوبه داری آله آباد بخان زمان
که قبل از جنگ سیاه نیما مرحمت و قلعهٔ آله آباد با مورو ثی و فرمان سند صوبه داری بنده بداراو خان که میرا
منظر خان رتبه بر دسا در شن که بعد رسیدن به بنده صوبه داری آنجا منصرب باشد و مکرمخان بن ستوسالی
بوجه ارسته جونپور مامور شد و از فیروز گل سته خلیل خان میر بخشی را و وجیه از امرا و منصبداران
با سیصد سوار جسورت متعین نمود و رایسنگر اله ورزا که برادر زادهٔ راجه جسونت سنگه و دیعطاب
راجگی سرافراز کرد و بعنایت خلعت و فیل با ساز و قبل و شمشیر مرصع و نادره و انعام یک لک روپیه و اصل
و اضافه منصب چار هزاری سوار و بایه تمن رش افزود و میرا توزک کور نمود تا بعد متاصل
شدن جسونت راجگی اولوس را تهورو مرزبانی خود مدبر و با و مفوض باشد و حکم شد که امیر خان حارس
قلعهٔ شاهجهان ابادمراد بخش را که در انجا مقید است همراه شمشیر کرده از تعاقب دارا شکوه حسب الطلب
برگشته می آید آورده بقلعهٔ گوالیار رساند و خود در حضور باشد رجوان دنیوه و استیصال راجه
جسونت و دارا شکوه پیش نهاد خاطر عالمگیر بود داخل اکبرابادگشته عزم اجمیر جزم نمود امیر
الامرا شایسته خان و دیگر امرا را که آنجا در طاعر شهرده و سه منزل پیش آمده ملازمت نمودند و شمشیر
و دلیرخان نیز ملحق اردو شدند

الحال بنا بر انتظام اخبار ما مرای احوال دارا شکوه بکاشتن ضروری مینماید میگوید که دارا شکوه
مرده افیونی چیکه در تعاقب او بوده مقتدم شمرده ولایت گجرات را که خالی از اعدا بود برای اقامت
خود و آرامش اسباب و افواج مناسب شمرده برعنایی بعض رسیدگان از راه کنار دریای شور که
طریقی غیر معلوم و دشوار گذار بود می سپرکشته چون بولایت کچه رسید مرزبان آنجا استقبال او
نموده بمردمی و مردمه پیش آمد و دختر خود را بامزد مهر شکوه بعرض گردانید و او آنجا نامه مزاحم
و مزد میکه با او بوده اند روی عزیمت بگجرات نهاد شاه نواز خان صفوی هرچند باد ارا شکوه بیگانه و با عالمگیر
انسبتی داشت چه بدختر او بود اما بنابر بد سلوکی عالمگیر که وقت بهمت زیما پور او را مقید کرده بند عذاب
پر مرحمه برادران خود که مدتی سلطنت بردند از قید برآورده صوبه داری گجرات داد از راه شاه کنیه خاطر
و منزجر بود مزاحمت و ممانعت ننموده دامنهٔ گریبان بدارا شکوه کرده با رخصت خان دیوان آنجا و جمیع
گومکیان آنصوبه باستقبال او رفت و در موضع شه گنج که دو کروهی شهر است او را دریافت و از روی
مواخوامی و خیراندیشی پیش پیش آمن و دارا شکوه داخل احمد آباد گجرات گردید اموال و اسباب و جمیع
کارخانجات مراد بخش را که در انجا مانده بود متصرف شد چون بدین جمعیت مکنتی بهم رسانید درصدد نظام آوردن
لشکر و سپاه شد و گومکیان آن صوبه را بداد و دهش و استمالت بسیار با خود یار ساخت و در عرصهٔ یکماه و هفت
روز با نوجی آراسته و لشکری شایسته که بیست و دو هزار سوار بود فراهم آورده کامی عزم دکن می نمود که
از سلاطین آنجا استمداد نموده کاری از پیش برد رکامی ارادهٔ اجمیر میکرد تا آنکه خبر جنگ اله آباد بطریق
غیر واقع باو رسید و بنا بر نفاق راجه جسونت چشم زخمی چند که بموکب عالمگیر رو داده و اخبار موحشه
از گوشه و کنار وقت اضطرار انتشار یافته بر عکس آنچه روی نموده بود او را شکوه معلوم گردید بجرد شنیدن
بدون توقف لتعقیب عزم اجمیر جزم نموده غرهٔ جمادی الاخری از گجرات برآمد و شاه نواز خان را با جمیع اتباع
و لواحق از بسران و مهوشان و کوچ مراد بخش که آنجا بود و اکثر گومکیان آنصوبه مثل رحمتخان دیوان
آنجا و غیره را همراه گرفت و سید احمد نامی را صوبه دار گجرات کرده کمی از نوکران خود در انجا گذاشت

چون سمیرو از گیرات و اسلحه بر مکس آنچه متیسر بود مشغول و لشکر مجتمع شده در کنار آب
توپخانه را بسه جسونت سنگه برحکومتی بمال خود داده و خود با آمدن امیر و رسیدن عرضه
داشت بر سر او بمقابله و مدافعه بر آمد و دیگر راجپوتان که اوطان همه در نواحی اجمیر بود
هر منزل بمنزل بی درنگ و تامل میرسیدند تا آنکه بسه منزلی اجمیر رسیدند و از
باقی احوال او بعد ازین بر خواهد شد ۰

اکنون احوال عالمگیر بنا بر انتظام اخبار نگاشته خامهٔ وقایع نگار می شود ۰

عالمگیر بیست و هفتم جمادی الاولی بشکارگاه باز پس منزل فرمود و درین منزل شاهزاده محمد اکبر مع جمیع بزرگان
حرم سرائے شاهی که از دولت آباد طلب شده بودند رسیده شرف اندوز ملازمت گردید بزرگان حرم شاهی را
در اکبرآباد گذاشته خود عازم بیشتر گردید ۰

بیست و هم جمادی الاخری تربیت خان صوبه دار اجمیر رسید و بموجب ارشاد مفصل رسانید چون معلوم شد
که دارا شکوه در اجمیر رسیده آماده رزم و پیکار است شاهزاده محمد معظم الاخری با مرخان را بعنایت
ترکش نوازش فرموده با جمعی دیگر بر سر قراولی رخصت نمود تا میوا تا اخبار طرفین میداند
رسیده باشد ۰

بیست و چهارم بمنزل تالاب رامپور مسمی بزول سما کرکشته و درین منزل ما بکوه و قلیب و غوره
لشکر و تفسیرا نواج برداخته مرکوزگی مراول بموجب شجاعت ورد لاور سکراجه جیسنگه مقرر شد و منتظر
شکن خان میر آتش با توپخانه و زمره برق اندازان و ریش صف مراول قرار یافت و سردار بی التمش
بشیخ میر مفوض شد و را جا رامسنگه و راجه امیرالامرا بابسته خان مقرر شد و سردار بی جرا بخار نامزد
شاهزاده محمد معظم گردیدند و حکم شد که صباح ایشان با بهادر خان و غیره باشد و محمد امین خان
میربخشی با جوقی از بهادران در دست راست موکب جلال بطریق طرح تعین یافت و موشد ارخان
با جمعی از قلوباد طرح دست چپ مقرر گشت و در رقول خاص جمعی از بندگان مخلص مقرر شدند صاف
مسئلهٔ قول خاص با صالحان و نگاهبانی میسره با بندهٔ متکوارے تربیت خان تفویض یافت و با مرکدام
قشونی از مبارزان صف آرا شدند و حکم شد که بعد ازین افواج بهمین تورک و آئین راه سپرد ۰

الحال تتمهٔ احوال راجه جسونت و دارا شکوه نگاشتن ضرور می نماید ۰

مخفی نماند که راجه جسونت از تقصیرات پی که علانیه کوس مخالفت نواخته و نفاق بمیان خود آشکارا
ساخته رفته بود بیقین میدانست که عالمگیر در استیصال او تقصیر نخواهد کرد ناچار چاره کار خود در
رفاقت دارا شکوه دیده بترغیب و تحریص او را بسوے خود کشید و از اردوے خود و دیگر راجپوتان لشکری
فراوان گرد آورده بمدد رسیدن بموعده بورد رسوا انجام سپاه و لشکر کوشیده منتظر رسیدن دارا شکوه
بود چون دارا شکوه بمدد رسیدن بموعده بورد رسوا انجام سپاه و لشکر کوشیده منتظر رسیدن دارا شکوه
بود چون دارا شکوه بمدد رسیدن بموعده بورد رسوا انجام سپاه و لشکر کوشیده منتظر رسیدن دارا شکوه
نشست و عالمگیر برای اظهار جمعیت و شکست کار دارا شکوه مصمم است که درمیان هر دو تفرقه انداز
راجه جیسنگه که منظور نظر اعتبار و عمدهٔ راجهائے هنود الاکتفا ار بود تفرس این معنی نموده استمهای جرائم
بدیهی آئین نمود بل برگشته مشورے متضمن بشارت عفو و صفح و مسابعت ازمو افقت دارا شکوه بنام او صادر
شد و راجه هم شکایه فصل نداشته دلالت بفرط رفاقت دارا شکوه نمود آن پی حمیت فتنه کیش بوصول این خبر
فتح مرتبت مسابقه نموده از بیست کروهی جودهپور که بعزم آمدن اجمیر بر آمده بود مراجعت کرده گرشهٔ
عاقبت معتبر شمرده دارا شکوه می نصیب بازے خورده از اراده ما فی بکربازماند و بجرگه شکسته سرانی
خود مهور افتاده چون تری از رطوبت حسوت و آمدن او بدیهمرده کشته و را تیا توقف نمود ۰

واموال چون سه با و رسید و دو پیاده ناکامی روی سوا نهامی مارم گیرات گردید و بشرف کلیه مهملی بتفصی
از سپاه مورچل فیروز سپهی شهرول مدل امده دند و حرسب بعد ابلاغ سپرد ران امی رجوع
بقلعه شکی خان بی رده مستعفی آمد ند و قلعه بی بدیعی آن لشکر چون زخم کاری داشت صائب
درمانها بساط حیات در نوردید دیگر امراصلح نرمانطار و بل رکاب شاه آورده مرد دمفوو صابت گشتند
و عالمگیر شکر جدا و ل دل بریها آورده ارکشته شد ن شیخ میر که نهایت مخلص بود بسی دلگیر شد و حسب الامر
معش اورشا نواز خان مرحوم با عزاز واحترام برداشته در مزار خواجه معین الدین چشتی مدفون کردند
وسلخ جمادی الاخری بطواف مزار مذکور رفته پنج مزار روپیه بصلهٔ آنها انعام فرمود و برتلاب آلها ساگر
درمهارات پادشامی منزل نموده راجه جیسنگه و بها درخان رابا فوجی مناسب درتعاقب داراشکوه مقرر
کرده راجه جسونت سنگه رابعطائے منصب هفت هزاری هفت هزار سوار و صوبه داری گجرات سرفراز نموده
خلعت و فرمان سند فرستاد و حکم نمود که بصوبهٔ خود رفته انتظام آنجا نماید و کنور برتهی سنگه پسر خود
رارو انهٔ حضور کند و اولاد شامنواز خان راکه خسر پورهٔ او بودند و امیرخان برادر شیخ میر را بعنایت خلاع
مانمی و تفقدات پادشامی ازگلبت مالم برآورده چهارم رجب بمعاودت بشاهجهان آباد نمود و رانتظامی
راه از عرائض معظم خان حالتیان معلوم شد که شجاع در مونگیر با ستظهار دبوار مورچالی که در عهد
شیرشاه پیش روی آن بلد دکشیده اند مقرر است که آن را استحکام داده چند توپهائے مست در انجا نشاند
اما از سطوات افواج قاهره ترسیده بیست و یکم جمادی الاولی از مونگیر بطرف جهانگیر نگر رفت ۰
و بهشت و چهار مشهر مذکور بحاطهٔ خان و شامزاده محمد سلطان داخل قلعهٔ مونگیر شدند
پنجم شعبان در فتح پور سیکری مقامات نموده بانتظام مهام سلطنت اشتغال ورزید ۰
درهمین ایام بیدکش پادشاه پادشاهنجا پور از نفانس جواهر و مرصع آلات رسیده پذیرائی یافت ۰
ششم شعبان از فتح پور کوچ کرده بعزم شاهجهان آباد نهضت نموده در موضع چنه والی معسکر شد ۰
و درین روزها زعرضی محمد سلطان و حالتیان معلوم شد که شجاع در اکبر نگر راجمحل ارادهٔ اقامت
داشت از قرب موکب منصور ترسیده بمورنگا نمود و اکبر نگر هم بتصرف اولیای دولت درآمده
نوزدهم شعبان نزدیک شاهجهان آباد رسیده خضرآباد مخیم پادشامی وسایر ماه شعبان باکمال تجمل و شان
اورا را رشهر کهنه گذشته براه دروازهٔ لاموری داخل قلعهٔ شاهجهان آباد شد و نشست در ایوان خاص و عام
و بعد ازان بغسل خانه سر برآرائے حشمت و کامرانی گردید و امرا رسم تعدق و نثار بنقد و جنس بجا آوردند
و درین ایام معروض شد که قلعهٔ چناتره که بعد برهم خوردگی داراشکوه بتصرف شجاع آمده بود و میدل
ابو محمد نام یکی از نوکران او بعراست او قیام داشت اوائل ماه مبارک رمضان بی جنگ و جدل بتصرف
اولیای دولت درآمده رسید مذکور بندگی سرکار والا اختیار نموده عازم درگاه است ۰

ذکر تمهید جلوس ثانی

چون جلوس تحسین مانوس بامن حسن ساعت بعمل آمده بتزیین و آئین سلاطین صاحب اقتدار که سابقهٔ
چنان پادشامی مانند باقتضاء وقت بعمل نیامده بود و خطبه و سکه و تعیین لقب نیز موقوف بر اطمینان از
معاندات اخوان بود درین ولا که بفتح و نیروزی و غلبه و بهروزی معاودت بشاهجهان آباد که مرکز دولت
است میسر آمد حکم نمود که ساعتی برائے این کار سعیدان موشها را اختیار نمایند و بهشت و چهارم
ماه مبارک معین شد حکم مطاع صدور یافت که باطمینان مهام دولت تا ساعت مذکور قلعهٔ اکبرآباد

(مقدمهٔ کتاب میرا لبنا خرین)

بخش و سرانجام آن بنا بنیاد و بارگاه عشرت و جاه با سایبان مخمل و زربفت بیارایند کار بردازان با مثال فرمان کمر بر میان جان بسته آرایش این بزم دست کوشش و پای سعی فرو نگذاشتند و بموجب حکم معقب و مترنمهای ایوان چهل ستون دیوان عام بزربفت و مخمل زردوزی و زربفتهای طلائی و طاشهای حریری نظر فریب در گرفته و آئین بسته و شکل خانه چین ساختند و کوکبهای مرصع و مینا کاری مانند انجم رخشان ارطاقهای آن ایوان سلاسل زرین در آویختند و در وسط ایوان تختگاهی مربع ساخته اطراف آن بحجر طلا مزین گردانیدند و تخت مرصع طاوسی را بر روی آن جا دادند و در پیش تخت شامیانهٔ لولو نگار که حاصل سمان صرف آن شده و مسلسل مورش از مروارید گران بها ترتیب یافته بچهار ستون مرصع برپا کردند و برحاشیین تخت دو جتر خورشید مثال با مسلسل لآلی کواکب تمثال باوج اقبال برافراشتند و بر سر دو بازوی تخت مرصع دو زرین سر بر مینا کار گذاشته عقب تخت سند لیهای طلا نهادند و تورخاصه را که مشتمل بر شمشیرهای مرصع سازها بر دلهای جواهر طراز و سپرها و ترکشهای مرصع کار جواهر نگار که در ترصیع آن انواع جواهر ثمینهٔ گران بها بکار رفته بود روی سند لیها گذاشتند و در پیش ایوان مذکور بر فراز صحن آن که محاط است بحجر سرخ شادروانی عظمت نشان که بامایبان فلک دست و گریبان تواند بود بستونهای سیمین بیضا برافراشته بود در آن شامیانهای مخمل زربفت و مخمل زردوزی بستونهای نقره بر پا کردند و طرفهای رنگارنگ و بساطهای گوناگون گسترده مجمر نقرهٔ دیگ در میان مجمر سرخ نصب کرده مرد و طرف خرگاههای عالی با پوششهای زرنگار برپا کردند در وده بوارخاص و عام بمخمل زرباف و مخمل کلابتون دوزی و فرد ماهای نرنگی و دیباهای رومی و چینی گرفته زینت دادند و حجرات دور صحن دیوان عام نیز به نفائس اقمشه با تمام مزین از امر آرایش یافت و شامیانهای زربافی و مخمل زردوزی برفراز صحن حجرات برپا کرده فرشهای ملون و بساطهای مزین گستردند و همچنین عمارت غسل خانه که انجمن خاص است با انواع زینت آراسته اسپک مخمل زربفتی که نمونهٔ فلک اطلسی تواند بود و ستونهای عظیم الشان نقره که با کهکشان توان پیمود در پیش ایوان با وج گیران برافراشتند و در اطراف دامن اسپک مذکور مجمر نقره بر زمین نصب کرده دروں آن قالیهای نفیس کرمانی و بساطهای رنگین خسروانی فرش کردند و اندرونش که از نهایت صنعت گری و آرایش اصلی نگارخانهٔ چین بود بحال خود گذاشته کمال حسن او را محتاج تکلفی لذا نستند و تخت کوچک مینا کاری را که مخصوص جلوس این انجمن بود در پیش ایوان قرار داده زرین تخت گاوان مصحن مسقف بنگله وارد وسط ایوان گذاشتند و ایوانهای اطراف غسل خانه را بر بغلهای نفیس ثمین مزین نموده در پیش آن شامیانهای زرباف و مخمل زردوزی بستونهای نقره برپائی کردند و در ایوانها انواع آلات طلا و ظروف نقره که از لوازم آرایش این قسم بزمهاست دوات آیین است بر کرسیهای زرین و سیمین چیده شد که تماشا نظارگیان از تماشای آن باز نمی گشت ۰

مثنوی

جو خلد برین محفلی سازدند — بنظاره چشم ملک بازدند
مزین بصد نقش خاطر فریب — سه آسنای دل اما غریب
بر تنگنی باغ دو نو بهار — بزیبائی خلوت وصل یار
مویدا در و نقش هر صنعتی — ز هر معنی جلوه گر صورتی
ز نظاره اش دیده و تمکین جنان — که شد بال طاؤس مژگان ازان

بعد ازانکه موکب جلالت مآب پادشاهی بعزم توجه گرزش از آبادی بلده برفت روز یکشنبه بیست و چهارم ماه مبارک رمضان سال مزبور هشت روز بعد از گذشتن یک پهر و سی و شش دقیقه شمسی سیصد و سی سال رحلت شاه و سنه ۱۰۰۱ روز و پنج پهر و یک سال و نه ماه و دو روز بعد از انقضای هفت کشور و مملکت داری روز سه شنبه که هفت ساعت برآمده دقیقهٔ نجومی داشت بر تخت سلطنت و جهانبانی مرتبهٔ ثانی جلوس نمود و امرا و مراتب مایحتاج آداب تهنیت و نثار گذرانیدند و آورده را بنقد نیروز و نثار بنقل برسانیدند و منادیان خلایق را فیاضانه مناصب و عطای خطابها و انعامات موعزت بارج رفعت برافراشتند و امیر الامرا شاهنشاهان بر حسب نوازش دولت در حضور بعد نواختن نوبت پادشاهی بطوریکه بدرا و پسر ایلچی و له عمدة الخلافة آصفخان خانخانان مرحوم در عهد جهانگیر بادشاه جمجاه باین عنایت از جمیع امرا و اعیان و اقران امتیاز داشت و غیر او احدی را از امرای عظام و نوئینات والا احتشام دستوری آن نبود صاحب سور و سرافراز گردیده مراسم مبارکباد بانجا رسانید و خطیب حسب الامر بر منبر رفیع برآمد و خطبهٔ بلیغی که انشا کرده بود شروع بخواندن نمود بعد حمد و ثنای الهی و درود بر حضرت رسالت پناهی صلعم چون شروع بذکر آبای عالیگیر نمود بعد القاب سامی و اسامی ایشان نام پدر بزرگوار خود را که شهاب الدین محمد شاه جهان بود بعطای تشریفی از خلعت خاصهٔ خود و احسان قامت مبارکات بزیور خلعت جهان نام پادشاه زمان برزبان برد و دعا کرد و ثنا ها گفت و شور در آفاق انداخت که گوئی صور اسرافیل را در تو دمیده بودند و امیدش بنقد مقصود مملو گردید چنانچه ابلهای سیم و زر و خوانهای در و گوهر بر تارک پادشاه افشاندند که از تماشای چیدن آن بزم کینهٔ قزاع اهل حضار برخاست و دست گشاده از ارباب احتیاج پر درگردید و امرا و حضار بانعام و احسان و تشریفات گران بهای انعام و الوان مایهٔ شرف و شادمانی اندوختند و مخلصان از سویدای دل سپند اخلاص بر محفل عقد تا بموجب و عالمگیر لقب مقرر گشت چون در عهد شاه جهان بر یک رو سکهٔ اشرفی و روپیه کلمهٔ طیبه و نام چار یار و بر روی دیگر نام پادشاه سکه میزدند عالمگیر این نقوش را ازدیب دور دانسته سکهٔ مدور در اشرفی و روپیه بنقاوت لفظ مروج دارین بیت مقرر کرده

بیت

سکه زد در جهان چو مهر منیر ۔۔۔ اورنگ زیب عالمگیر

و در روپیه چو بدر منیر و طرف ثانی سال جلوس و نام بلده دار الضرب و بیتی مناسب حال او انشاء محی الدین محمد اورنگ زیب بهادر عالمگیر بادشاه غازی مزین گشت تا مدت گیتی در دور دوران عالم و خاص بر مهر و موضع جلوس اجلال نموده بمشکوی پادشاهی رفت و بگفایت زنانه مطلوب انعام مبالغ بسیار شاهانه ساخت و از انجا بدولتکدهٔ خاصگی نزول اقبال نموده بر تخت جلوس افکند و سویرا آراسته و در انجا بر بساط سنور مجلس بارعام انجمن آراست و آئین کام بخشی و کامرانی گرمی پذیرفت و از عنایات بیغایت پادشاهی محل مراتب و مناصب بالیدن گرفت پادشاهزاده ها بانعام لکوک و عنایات دیگر مشمول و مالف شدند و بهر کدام از امرا و نوئینان عالیمقدار و میران و صدور و سائر ملازمان آستان دولت بقدر لیاقت و شایستگی مواظف نشان و عنایات شایان سمت ظهور یافت و میر و صلحا و مستحقین و شعرا و ارباب طرب و نشاط و هر دو سرایان انجمن انبساط انعامات لائقه و صلات گرانمایه موجب سرور و کامرانی دوستان مجلس افروز ماند و تا دو ماه و شانزده روز مستمانه این جشن استمرار داشته هر روز بوقت بذل و عطا بر روی خلایق

شروع بود و عید و نوروز آمدن سلطنت مرکبی بتوبت در سراسر پیکش و شکار می امرد و میل محمد علی سمیر
مادلشاه و محمد ناصر حاجب قطبشاه و سلاطین دکن برای ادای مراسم تهنیت پیشکشها که آمده بودند بشرف
حضور رسیده و بعطای خلعت مرا فراز گردیدند و پیشکشها از نظر گذرانیدند پیشکش مادلشاه بهشت لك
و ربیه و پیشکش قطبشاه از اقسام جواهر مروارید آلات بلور و ربیه قیمت شش عشر و شعرای حضور تاریخها
بسیار گفته اند لیکن از نوادر آن تاریخیست که ملا عزیز الله خلف ملا محمد تقی مجلسی اصفهانی یافته
مروش و امداد الهام غیبی از انوار کلام آلهی اقتباس نموده و حروف ملفوظی که در تلفظ آید منظور
فرموده و آن کلمه اینکه ان الملك لله یوتیه من یشاء

و عید نوروز را که از اعیاد عظیمهٔ ملوك عجم و فی الحقیقة عید عالم است زیرا که تمام شاروا شهار بلکه
جمیع نباتات و معادن و حیوانات و اد ظاهر و باطن امعا از روح نباتی و معدنی و حیوانی جلوه گر است
چنانچه در حدیث وارد است اغتنموا برد الربیع الی آخره و در ضمن آن اشعاری بآن شد و مولوی
معنوی رحمه الله تعالی در مثنوی شرح حدیث نموده و فرموده

ابیات

گفت پیغمبر با صحاب کبار — تن مپوشانید از باد بهار
آنچه با برگ درختان میکند — با تن و جان شما آن میکند

و از کلام معصومین علیهم السلام نیز مدح و بزرگی این روز بیرایهٔ وضوح می یابد از شدت مصیبت موتوف
نموده روز جلوس خود را نوروز مقرر کرده عوض غرهٔ فروردین غرهٔ ماه مبارك رمضان را عید احسن
دور وزی معین فرمود و این جشن را تا عید فطر اتصال میداد و این قسم اعمال را دین پروری دانسته خود
را مجدد دین می شمرد و نمی فهمید که جشن و عیش را با ماه مبارك ربطی و نسبتی نیست ما ماه مبارك رمضان
برای عبادت و خشیدن مرارت جوع و عطش و صیام و قیام و تحمل اقسام ریاضات شاقه و رنج و تعب برای
ریاضت مرتب است نه برای زینت و آراستگی و سماع و انواع نغم و سرود و جمیع لهو و لعب و نشاط و طرب
و در هند و ستان اجرای احتساب و محتسب نیز از مخترعات اوست اگرچه منع منهیات و منکرات سلاطین سلف
هم می نمودند اما محتسب و احتساب در میان نبود

ذکر ستمگریهای داراشکوه و کشته

گشتن آن عاجز بیچاره سراسر اندوه

داراشکوه را بعد شکست ثانی نهایت بد حالی و پریشانی روی داد و با میل بادوری عیال خود در کمال بی برو بالی
و بیراه گجرات آورده و بآنطرف شتافت درین وقت عمر از بیست و دو زده عمر رسول کسی با او نبود اگرچه
در آن روز که شب هزیمت یافت بسا بر پیش بینی میل خود را بر عماریهای فیلان سوار کرده با خزانه وطلا و
نقره آلات و کارخانهای ضروری که بر فیلان و شتران و اشترمانا رکرده از واسط روز بر کنار تالاب اناساگر دور
از جنگگاه باز داشته بود و جمعی از سوار پیاده با آنها کذا اشته تا اگر شکست روی دهد خود را بآنها رسانیده
همعیت رسامان راه فرار سپارد لیکن در آن وقت تاریك و شب تاریك از غایت دهشت و خوف وحشت بطرفی
بلد رفت و معقول خواجه سرا نیز معجل نمی آمد تا لشکر مرهش بود بعد استماع های و هوی اضطرار

لشکریان آثار شکست بکرآثار در یافته بخوف آنکه مبادا حرمش بدل لشکریان گرفتار گردند بود گذارا
از آن میکنه بدر بردن سلاح دانسته روبکوهستان نهاده و از میان کوه و دره می سرکرده و بازده فیل را که
زوجه و صبیه و بار و بنه او را میبردند بمقدار یک منزل بعقب میگذاشته و خود از همراهان و پیادگان
بدر بود و همی که غیرت آنها مانع بود دل بمقابله نمیکرد و همی نکرد بلکه نیست مسلمان و انبه
طلبان آغاز بغارت اموال و اسباب او کردند و از همراهی او که به محافظت گماشته بود و فطار ما هیه
اشتران که اشرفی برآنها بار بود پیش افتاده بوطن خود که در نواحی اجمیر بود شتافتند حاصل که از
خزانه و اسباب و کارخانجات و دواب هیچ باو نرسید و اکثر بتاراج رفت و اهل حرمش بعد مشقت بسیار و ملحق
شدن ساعتی توقف کرده باز بهمان سرعت روان گردیدند و در عرض هشت روز بگجرات رسید چون امرای
گجرات آنصوبه خبر شکست او شنیدند قطع امید از و نموده دل بدولت خواهی شاهنشاه نهاده بودند بنابران
سرداران که در ملک گجرات آن صوبه بود جمعی را با خود متفق ساخته سید احمد بخاری را که دارای
شکوه صوبه داری گجرات گشته بود مقید ساخت و بند و بست قلعه نموده آماده بمحاربه گردید داراشکوه
باستماع این خبر از راه گجرات برگشته برگنه گرمی که هشت کروهی گجرات است رسیده بهیچ کولی
التجا برده استعانت خود کانهی جوانمردی کرده با اتباع خود همراهی او از پیش و بعد رود ولایت کچهه
رسانیده از آنجا مراجعت نموده درین وقت بیکسی گل محمد نام یکی از ذکرانش که او را بوجد و بند رسوخ
کرده بود باین بنجاه سوار رود رسیده پیاده بعد وقتی با ملحق گشته همراه شد درین بکچهه رسید راجهٔ آنجا که
مرتبهٔ اول در هنگام آمدن بگجرات مسامحت بمهمانی استقبال نموده انواع خدمت بظهور رسانیده بود
دختر خود نامزد پسرش کرده این نوبت روی ورق برگردانید و گل بیگانگی ما کرده بچهار روز در آنجا
توقف کرده بعزم مرو بهکر روانه پیشتر شد چون بکنار دریای سند رسید فیروز سوانی هم جدائی گزید
چون از دریای سند گذشته بملک جاندیان رسید آنها بمخالفت پیش آمده قاصد غارت و سیری او شدند
همی و کرشمی بهادر لنگ گل محمد همراهیان او از دست آنها رهائی یافته بحدود مکسیان رسید و مرزائی
مکسی که مرزبان آنجا بود او را استقبال کرده و خود مردی راکار فرموده بوطن خود که از آنجا تا قندهار
دوازده منزل است برد و دل و مش را باحترام تمام نموده و همراهی و تقبل امداد و همراهی کرده متعهد شد
که او را بدرقهٔ کرده بسرحد قندهار رساند چون ایام همراه و تریب باتمام رسیده بود فیلان امر نمود
بنا بر سابقهٔ احسان عظیمی که بر ملک هیون زمیندار دهاده مرد داشت و او را در حدود شاهیان از زمرهای
فیل رهانیده و گمان مردی و مردمی بآن افغان بی ایمان نمی برد روی عزیمت بسوی دهاده مرنها د و بعد
آنکه چندی در آنجا از محنت سفر و تعب راه آسوده بدرقهٔ امداد همراهی او خود را بقندهار رساند چون
بیک کروهی وطن او رسید ملک برآمده با او ملاقی گشت و دام دشاد و راه او گشته
بحسب نقل بر بعد نوا از جمیر زوجهٔ و عارضهٔ حمل به رسانیده در این مدت بسیار بود در روز بروز کوفت او می افزود
در این وقت که هنوز داخل وطن آن سید باطن نشده بود آن ضعیفهٔ عفیفه جهان فانی را بدرود کرده داراشکوه را که از
شدت الفت و محبت گل کدورت و کلفت روی نمود و نمی شود او را امرا و ارکان دولت گوارای باد مورد تسلی و تسلیت
ساخته بایالت و حکومت ملتان مامور گردانیدند و او از مقامات و نامناسبی هوا جه معقول با ظفر و گل محمد را که
ملازم او بود بسبی که بسمت زادت باز داشت دمن نامبرد و از مقامات و نامناسبی هوا جه معقول با ظفر و گل محمد را که
جوانی سیاهی آمد نی و رعنائی حسن روزافزون است محبت انگیز بود با تریب هفتاد سوار او بوجود امضای او
بسیاحت تمام نمیرد و بعد از ملاقات شاهزاده با ظفر بدست با ستظهار همان مردم معدود تا بالنجا
رسیده بود و خود با چند کس از ملازمان و بعد از آن آنجا ماند و با چون قرار داد که چند سے در آنجا

بود و ازما تم مرا بل بعد از ان مترجمه فتنه ها رشود ملک جیون سلمون تحینه و افسون او را خوشنود داشته
سلاح خود درین آن مظلوم دین پناه برین انتها زفرصت نموده از صبح بیست و نهم ماه مبارک همان سال که
دارا شکوه با زم ست قتل مارش آن مفسد با اتباع خود بر سر راه او آمدوآن مهمان بی چارهٔ آواره را با سپهر شکوه
همرش دستگیر نموده حقیقت حال بر اجه جی سنگه و برادرخان که با افواج قاهره راه تعاقبش می سپردند
وبه بارخان فوجدار بمکر نگاشت بارخان بجود زرد توشهٔ او بپادشاه عرضداشت نموده بار قیمهٔ ملک
چیون مشهور بمیرمان بمنزلهٔ سلطنت فرستاد بیست و یکم ماه شوال این خبر بعالمگیر رسید بعد چند روز
دیگر که خبر گرفتار آمدن دارا شکوه بدست بهادرخان و رسیدن او به دهادهر شنید حکم بنواختن شادیانه نمود
وراجه راجروپ زمیندار جمون را بکوهستان سری نگر فرستاد که سلیمان شکوه مهین پسر دارا شکوه را
بهرصورت که تواند بدست آرد و ملک جیون را درحال وی این عمل زشت که هیچکس نه پسندد بعنایت ارسال
خلعت و منصب مزاری دو صد سوار و خطاب بختیارخانی کامیاب گردانید ۰

مهد و بن ایام بهادرخان که دارا شکوه را با سپهر شکوه کهین پسرش از بختیارخان گرفته مقید بسلاسل آهنین
ناسزا حسب الامر آقامی آورد بظامر دارالخلافه رسید و نظر بیگ چیله از فرط خوشی معین شد که پیش
رفته دارا شکوه را بصورتی که عالمگیر می خواست و بده بیاید شا نزدم ذی الحجه چیلهٔ مذکور برگشته
دولت زمین بوس دریافت و حقیقت حال آن بیچاره باز نموده باز مرخص شد و سه شنبه هفدهم حکم فرمود
که دارا شکوه را مسلسل با پسرش در حوضهٔ مرکشاده برماده فیل نشانیده بیارند و نظر بیگ چیله در عقب
فیل نشسته باشد و بهادرخان با افواج همراه گشته داخل شهر سازند و از میان شهر و بازار دهلی کهنه بخضر آباد
رسانند و در جائے معروفی در عمارات خواص پوره که برائے بودنش قرار یافته نگهدارند و بموجب حکم
بعمل آمد روز دوم که بختیارخان سیه روے بد بخت داخل شهر شد بعضی از نوکران شاهجهان آن تبه کار
بی ایمان را دیده از خود رفتند و بازاریان شهر نیز از عمل او نفرت نموده شوریدند و بی اختیار بر سر او و تابعهٔ
همراهش ریخته بزیر چوب و سنگ گرفتند تا آنکه چند کس ازان سیه روبان از پائے درآمدند و برخی سیر و رح
و خسته و سر و گردن شکسته گشتند و نزدیک بود که فتنهٔ عظیمی بلند شود کوتوال شهر با جمعیت خود رسیده
آنرا فرو نشانید و بختیارخان بکار را با سرانجامش بقلعه رسانید ۰

پادشاه حق پرست معدلت کیش از علمائے مذهب خویش فتوی طلبید علمای سو حکم نمودند که خون چنین
ملحد و کافر نیکه خویش را برخلاف رضای خلیفه خوانند بمذهب حنفی درست است پادشاه دین پرور حق شناس
استحکام اساس سلطنت خود در قتل آن بیچاره سراسر یاس دید و حکم بقتل او و دو پسرش ارانش که بوسر
بختیارخان رشته بودند داد و دارا شکوه آخر روز چهارشنبه بیست و یکم ذی الحجه مقتول گشت و لاش او را
بعد تشهیر در مقبرهٔ همایون دفن کردند و سپهر شکوه را برده در قلعهٔ سلیمگر محبوس داشتند و بعضی اهل بیان
پادشاهی که بادی فتنهٔ شورش بر بختیارخان شد ۰ بود در بیشگاه معدلت رسیده حسب الامر علمای دین دار
ارد نمای نا پایدار رسانیده یافت ۰

ذکر رفتن شاهزاده محمد سلطان نزد شجاع

چون درین مدت شجاع بارسال رسل و رسائل و عدهٔ تزویج صبیهٔ خود سلطان محمد را بسوی خود میکشید
و دیگر افسونهای دلفریب بروی کار میبرد و بعضی اهمتاز و اتمعطلب میانهٔ شاهزاده و معظم خان سپه سالار
بسابر کمال اختیار و اقتدار که عالمگیر در سرانجام سپاه کرده بود عنان اختیار را بکف

رهمازي فتنه ساز شد و رنبش افزائي مي نمود تا معين سلطان در بن وقت ايلچي بشهامت باصل نشان خود هماي داده بيست و هفتم ماه رمضان سال دوم از جلوس بدر بار امير تيمور صاحبقران رسيده بود تا امير تيمور كه محرم راز او بود و همه كس ديگر از خلد مكان بيرون بر گشتي نشستند از آب گذشت شجاع باستماع اين خبر انبساط عظيم نموده بلند اختر كهتر پسر خود را با ايلچيان بك كه سر خيل سپاه و ملاذ او بود باستقبال فرستاده تا دوم ايرا با مزاز احترام تلقي نمود و از ين سانحه گال فتوروا اختلال تمشوما اكبر راه يافته سياه مهر برآمد و ملازمان بادشاهي را دل از جا رفته بازوي همت بستي گرايد و شجاع لشكري بابرمي نوازد بدو گچهي فرستاد كه از اشيا و اموال و كارخانه و لشكر شامزاده هر چه توانند بآنطرف آب برند و معظم خان همان شب از سنوح اين نصيحه آگهي يافته بحسن همت و نيروي تدبير عنان ثبات و تمكين از دست نداده مغلوب تزلزل و هراس نگشت و فردا ي آن بقصد تدارك و اطفاي اين آشوب از روي كمال مرداري و هوشياري جريده از سوئي بدر گچهي رسيد و لشكر را كه از وقوع اين سانحه سر رشتهٔ استقلال از كف داده بود ضبط و نسق نموده باستماله و دلدهي همت بگشاد و گروه مخالفان را كه جرگي و خيرگي نموده با نواز رمعزم بردن كارخانجات و لشكر شامزاده با بنطرف آب آمده بود دلير و شجاع گردانيد و بعد ازين مقدمه چون موسم طغيان آبها بود از طرفين سورچالها برخاست و خانخانان معظم در موضع معصومه بازار كه زمين مرتفع و از گبر نگر بسامت سي كروه بود بساط اقامت گسترد و برخي از انواع را در اگبر نگر گذاشت و خود با لشكر بدفع و استيصال شجاع تن بيري مناسب انديشيده خواست كه خود بطرف گنگا توجه نموده عرصه بر شجاع تنگ تر گرداند بنابرين برليغ مطاع بنام داود خان قريشي صوبه دار بهار اصدار فرمود كه كمر همت بقتل بيرانجل مت بندد و باتابينان خود و كومكيان آنصوبه هر جا مناسب داند از آب گنگ گذشته بر سر تانده برود خانمذكور بعد از ورود منشور شيخ محمد حيات مراد زادهٔ خود را بامزار و با نصد سوار و چند زمزا ريباده به نيابت خود در تنه گذاشته بموجب فرمان مزبور همراه مبارك رمضان با سائر كومكيان صوبهٔ بهار در ساحل تنه از گنگ گذشت و چون موسم برشكال رسيد آب دريا چهاي كوچك طغيان داشته و هر جا بدون گشتي و جسر عبور از آنجا ممتنع بود و مردم شجاع بنابر كثرت توزه و استظهار آن مرجا مورچال بسته در مدافعه ميكوشيدند طي مسافت تا رسيدن بهاگلپور بطول كشيد و در بين ميان جنگها روے داده همه جا غلبه و استيلا فواج عاصي را بوده چون بموضع فاضي كريه معاذي بهاگلپور رسيد بنا برشدت طغيان آب كه زمين همه جا را بدريا و دريا ئے گوسي نهايت عميق و تند ميگذرد براي گذرانيدن زمان برشكال و فرو نشستن آبها همانجا اقامت ورزيد و چون شجاع بارد بگر جنانچه منقريب گذارش مي يابد اكبر نگر را متصرف گشته با بنطرف آب آمد داود خان نيز بصوابديد هراسان خود از گنگ عبور كرده در حدود بهاگلپور كمل كانوگذرانيد چون آب كمي بذيرفت و با خانخانان معظم و شجاع مصاف روے داد دگر باره داود خان از آب گذشته بطرف شمالي گنگا روانه مقصد گرديد ۰

ذكر برگشتن سلطان محمد شاه زاده پلشكر گاه معظم خانخانان

القصه شجاع بعزيمت گذرانيدن برسات در تانده طرح اقامت انگنده لشكر خود را در انجا جمع كرد چون شنيد كه رشيد خان سپهسالار كه شجاع او را حاكم جهانگير آباد كرده بود مردم آنجا را با خود گرويده در صدد دولتخواهي جهانگير است و مجموع زمينداران آنحدود با او موافق گشته دم مخالفت با شجاع ميزنند و منوره خان پسر معصوم خان زميندار جهانگير نگر با لشكر او كنوزواره را بضبط خود در آورده بعزيب

(مقدمهٔ جنگ شاهزاده با میرزا نورالدین)

از جمیع نواب معظم خان می‌شوند و باستماع این خبر وزین الدین بسر بزرگ خود را با خواجه خسرو که نوکر معتمد و امین بود و لشکر مناسب نیابت گیر فرستاد تا ضبط و نسق آنجا و دواشتمالهٔ قلوب رعایا و زمینداران بوده از دارالرشید خان ارادهٔ خود بفضل بمراد آورد بلکه اگر فابو یابند او را بقتل رسانند زین الدین بعد رسول تجهیزات گیر لشکر شهید گشتن رشید خان نموده در بارعام طلبیده و با شارهٔ او حاضران او را از پای درآوردند.

سبب متصرف شدن شجاع باکبر لشکر و اخراج محل آنکه چون بکطرف آن بلده کوهستان و بکطرف گنگاست و زمین ماے اطراف او در موسم برسات زیر آب می‌باشد و شجاع نوارهٔ بسیار داشت بمردم اکبر لشکر که از طرف عالم گیر بودند بسبب قلت کشتی آذوقه نمیرسید و راجه هرچند زمینداران آنجا با شجاع اتفاق داشت کوهستانیان را شورانیده بچارهٔ ما را میزدند بدین جهت غله بمعسکر عالمگیر نمی‌رسید و مردم لشکر متفرق مرجا زمین مرتفعی بود رخت اقامت انگنده منتظر انقضای موسم برشکال بودند و بنابر قلت غله کار بصعوبت کشید و اکثر مراکب و دواب تلف شدند شجاع براین حال وقوف یافته قاصدان بدست آوردن اکبر لشکر گشته بخدمت میر بحر خود را با چار صد سوار و برقندازان فرستاد که آن طرف دریاي گنگ بزمین مرتفعی اقامت ورزیده دست بردی عندالفرصة نموده باشند چون او به مشت کروهی اکبر لشکر فائم شد و مردم بر نواز آمده و اکبر لشکر تاخت و تاراجی کرده برگشتند شجاع بمقتضاے اسباب شادی دختر خود باشاهزاده محمد سلطان در تانڈه نموده سراج الدین ملازم خود را با فرهی مناسب و میر علاء الدوله دیوان و محمد باقر میر سامان در تانڈه بحافظت بنگاه و اهل حرم گذاشته فرمان داد که شاهزاده را با تمام رسانند تا بعد از وداع شاهزاده بخاطر جمع دلنهاد رفاقت او گردد و نزدار برسد و خود جانبکه میر بحر او اقامت داشت آمده شاهزاده محمد را بتانڈه فرستاد تا کشتی شود و سیزدهم ماه مبارک رمضان قصد اکبر لشکر کرده بآنجا آمد و ذوالفقار خان میر آتش عالمگیر با اکثر لشکر در زمین بلندی از حوالی کوه که مابین شهر نو و فتح پور است اقامت داشت و راجه اندرمن بوندیله در منازل وطن و راجه شجاع مقیم بود ذوالفقار خان چون بپا و بود سوار نتوانست شد و اسلام خان و دلیري خان با سائر امراکبر لشکر شاهي سوار شده بقصد من اجمعه براه خیابانی که از دامن کوه تا شهر نو است بجانب مخالفان روانه شدند قبل از رسیدن این گروه راجه اندرمن با همراهان خود بمدافعه حتی المقدور کوشیده و آویزشي با مخالفان نمود لیکن بنابر قلت جمعیت تاب مقاومت نیاورد و اسلام خان و دلیري خان بنابر اغواض باطلهٔ نفساني توفیق جلادت نیافتند و با آنکه جمعیت ان عمده و استعداد از همه اقران زیاده بود و شوکت و کثرت فوج عالم گیر را بود بي‌کوشش و جانفشاني قدم بازپس گذاشته رخ از معرکهٔ مقاتله برتافتند و در آن سرزمین که محل اقامت بود فیمابین اتفاق استقلال نیافتند ذوالفقار خان همین حال بدین منوال دیده با مجموع عساکر او همان شب کوچ کرده براه دامن کوه عقب معسکر خود را برگشته بنجا نیز معظم ملحق گشت و بعضي از بندگان پادشاهي از پستي فطرت راه بیوفائي نموده روکوچانیدند و شجاع بموجب مدعا براکثر نوکران شاهزاده محمد سلطان از فوجدگ سپاه و خدمه بآن طرف رفته بعضي کارخانجات و فیلان و اسپان شاهزاده و هرکه در آنجا بود بتصرف در آمد و شجاع را از وقوع این قضیه خوشوقتي تازه رفیت و شوکتي تازه بهم رسید و در اکبر لشکر باي جسارت بشر محبون برسانت منقصي گشت و آنها فرونشست معظم خان اسلام خان را در میمنه و دلیري خان را در میسره جاي داد و فتح جنگ خان را بالودي خان در زیر دستخان و فوجي دیگر از افاغنه که همگي دو هزار سوار بودند بهراولي مقرر کرده و اخلاص خان خویشگي را با جمعي از دلاوران فوج طرح نموده و باعتضاد اقبال عالم گیري و مراعات دولت بیزوالي لائق در عقب مخالف که

سه سردار فرود است و با شاهزاده محمد سلطان با آن ما یه سپاه و توپ و زنبورک ما گیرند تا
کرد روان کردیا سپاه بکنار رها گیرتی و میل حملهٔ دل شجاع که سوار آن اسپ با وصف سه توپ
طرف بسوار شد با شارهٔ خان سپه سالار از توپ خانه با دشمنی دست انداخته با توپ و تفنگ
گشوده میران قتال برآورد غلغل و قتولی از افاغنه نوع موارد و برخی از نامیان معظم خان و کردمی دیگر
از سپاه زان آب گذشته با دشمنان در آویختند و بنه مسلمانان از جای رفت و اکثری از ان جماعه
گریبان تهیگ اجل داده سراسیمه بدم در کشیدند و امثال با رزخمهای بسیار خورده در میدان افتاد
و زان الحین از عمده‌های لشکر شجاع چهار زخم برداشته از معرکهٔ کارزار عنان بر تافت و کرد مرز انبور که نیز
عمدهٔ آن لشکر با راجه جسونت خویشی داشت بعالم دیگر شتافت شجاع باستماع این خبر فرمی را بر جست
گل اسپه بمقابلهٔ معظم خان رفت و بعد انقضای سه پاس مقابله میسر آمد معظم خان خبر است که بهیئت مجموعی
بر مخالفان حمله کند امرائے مراهی خود سری آغاز بد و فی الجمله نفاقی در زبد خود دارے و گونامی
نمود دل خان معظم بشاد و آن حال دلت امرن بهنگ توپ و بند وق زبان گشا بد روز با تمام رسا بید
و از خود داری سر بان تعجیل در جنگ کرنه براق صلاح دل نه چون میدانست که داود خان از مرتکبر عمو
گشا نموده عازم تا تده است و بنگاه شجاع در الها بسرد استماع خبر قرب او بنصبهٔ تا تده شجاع خود نمود عوامل
برگشت و نیز شنیده بود که دلیر خان از حضور بکومک او معین شده انتظار ورود او هم می کشید و بمقتضائے
اصابت رائے باجنهد رفقائے منافق صف آرائی و نبرد آزمائی صلاح ندید و فاصد صحه وس آباد که از زمان
معمر خان نمرشد آباد هجرت گرفت گردید شجاع بشاهده این حال گمان ضعف و وهن در لشکر اقبال و اخلاص
درجرأت خانخانان معظم خیال کرده خود مهار طرف دیگر بها گیرتی عازم صحه وس آباد گشت و گذر نمبور بور
با باب یافته بارادهٔ گذشتن از ان و آویختن با خانخانان مقابل لشکر فرود آمد خان سپه سالار نا دوازده روز
بچنگ توپ و تفنگ گذرانیده مجال عبور نداد تا آنکه شب دوشنبه بیست و یکم ربیع الثانی که شجاع جازم عزم
عبور بود خبر با و رسید که داود خان مورچال منعینهٔ دریائے کوسی را بهت و کوشش شکسته از دو پائے
ملکور عبور نمود و مقرب به تا تده و بنگاه او ست میرسد باستماع این خبر مغلوب جنون خوف و هراس
گردیده آنچه معظم خان اندیشه بود بظهور رسید و شجاع عزم بیکبار اراده ادبار از انجا در سیدن عامل جزم
و احتیاط اموال و ناموس بدل نموده کوس معاودت نواخت و از انجر حاشت از کنار آب بها گیرتی کوچیده
قاصد سوئی کردیدن تا دران جا از کنگ گذشته خود را به تا تده رساند معظم خان که بفاصلهٔ بیش بین این منصوبه
واقف بود انتهاز فرصت نموده کمر خدمت بر میان بست و بقصد تعاقب شجاع بعد یکماس روز سوار شده از
دریائے بها گیرتی که پایاب بود عبور نمود لیکن چون تمام اردو و اسباب و انتقال لشکر را بستی از آب بگذرد
و سه دریا چهٔ دیگر نیز تا معسکر مخالف درمیان بود آن روز بیک و نیم کروه طی شد و شجاع بر کنار رانده که سه
طرف دلدل داشت توقف نموده جمعهٔ خود با فوج سواره در عقب آن ایستاد معظم خان نیز روز دیگر صبح
شام شد هر دو بجاهای خود منزل نمودند و همین شب فوج دیگر از عقب رسیده بخانه و همراه او معظم خان
رسید و شجاع سه پاس شب گذشته کوچ نموده و سلطان محمد را بحال اول خود ساخت و معظم خان نیز صبح سوار
شده و توپخانه را باحتیاط از گل دلای آذرا بدشته است و از سوئی نالهٔ کی گذشته هر دو لشکر نزدیک صف آرا
گردیدند و نامه روز بجنگ توپ و تفنگ در میان سان روز آخر شام گردید از فردین نوصل گرحمله نموده
بروی شجروح و معمول عمل نداد آنچه از ترجمهٔ بیست و ششم ربیع الثانی شجاع بطرف دونا پور کوچ نموده
و معظم خان عزم سوار شده در میان افتاد و این [illegible] که شجاع که باستعمال عبور و انتظام لشکر مرهٹی

بلد برخاسته فتح جنگ خان از فوج مرادل و اسلام خان با فوج برادر تهورعنانی کرده پیشتر راندند و چند انکه معظم خان کس فرستاده منع نمود سود نکرد تا انکه کنار دریاچهٔ درگچهی رسیدند آنطرف ناله فوج شجاع ایستاده بود و توپخانه پیش رو چید و فتح جنگ خان و اسلام خان سوال گذشتن نیافته عنان کشیدند معظم خان مرتاجار دوانی اینها با جمیع افواج رسید و به پیش دلمان گفته فرستاد که چون آن تیرجلوی واقع شده الحال صلاح درین است که مورچال وسیعهٔ مخالف را وقعی ننهاده بتلاش جلادت و دلیری بگذریم وهمت بگرفتن شجاع برگماریم و او را محال عبور از دریای گنگ ندهیم لیکن چند انکه درین باب امرا و سرداران را تحریک و تکلیف این جرأت نمود کوتاهی و خودداری نموده بفرمان آن نوین اخلاص آیین کار نه بستند و شجاع چون داعیهٔ گذشتن از گنگ امم امور میدانست خندقی گرد لشکر خود در نهایت عمق کنده مورچال را استحکام داد تا بفراغبال لشکر و اسبابش از آب گنگا عبور نمایند چون خندق و مورچال خاطرخواه درست شد شروع بگذرانیدن لشکر نموده اول سلطان محمد را از آب گذرانیده به تاندهٔ فرستاد و باستحکام وضبط مورچال پرداخته تا عبور لشکر بمدافعهٔ اعدا کوشش داشته چون جمیع لشکر گذشت آخر شب خود هم عبور نمود چون راه قیلیا گذ می بسبب بودن شجاع درین طرف گنگا مسدود بود دلیرخان که بکمک شیخ سالار آمده بود ناچار از مرتگیر عبور نموده بدآؤد خان پیوست و معظم خان فرهاد خان را با فوجی مناسب و توپخانهٔ لائق بتعاقب اکبر نگر برای گشادن راه گذ می فرستاده کوتوالی باکبر نگر متعین کرد و بعد رسیدن نواره که داود خان محبوب شیخ حمید بسر خود فرستاده بود اسلام خان را باده هزار سوار حسب الامر بادشاه بنظم و نسق اینطرف گنگا گذاشته چون دریای گنگا دو سه شعبه بود دو شعبه را گذاشته بر کنار شعبهٔ سوم خیمه کرد و داود خان و دلیرخان از انطرف گنگا جریدهٔ پیش خان معظم آمدند و گنگا بش نموده بعد یکپاس شب بلشکرگاه خود رفتند و بعد قال و مقال بسیار لودی خان و فدائی خان را با ذوالفقار خان بجهت محافظت اردو گذاشته خود با مخلص خان و جمعی دیگر مساکر اقبال توان از شعبهٔ سوم گنگ عبور نمود و از انطرف داود خان و دلیرخان و سائر کومکیان ممراه شده باتفاق روانهٔ مقصد گردیدند غرهٔ جمادی الاخری خبر آمد که فوج مخالف که بر مهاند امورچال بسته درمقام مزاحمت بودند بسمعی غیرمعلوم برخاسته نزد شجاع رفتند و داود خان و دلیرخان درانجا رفته فرود آمدند و خبر آمد که سید مانا قریب بکروزیانه سوار و پیاده فرستاده زین الدین پسر شجاع مع دو صد توپ آمده بشجاع پیوست پنجم ماه مذکور معظم خان از همانجا بکشتی عبور نموده بکناره نالهٔ که آنرا هم عبور باید کرد رسیده بران نیل بست و پل کرده پیشتر رفته آن سر زمین را بنظر استیطا دیده مراجعت نمود و فوجی را بسالاری فرستاده مردم شجاع را از انجا بدر کرده

ذکر برگشتن سلطان محمد شاه

بدلشکرگاه معظم خان خانان

چون محمد سلطان از بن حرکت لغو که بعمل آورده بود متنبه گشته اقامت خود در رفاقت شجاع متضمن انواع خرابیها دید بمانقدیمان زوجهٔ خود که دران زمان عارضهٔ بیمارے دلخست بتاتک آمد و اسلام خان را که با فوجی از عساکر ظفر مآثر در اکبر نگر حسب الامر بدرقهٔ خود آگهی داده نهانی نوشتهای مکرر باو فرستاده اشعار نمود که با جمعیت خود زود رکبی منتظر ورود او باشد و ششم جمادی الاخری او خود روز

بیمانه شکار سوار شده بکنار دریا رسید و خود در کشتی نشسته بازده کس از نوکران زوشناس و مرجی از خواجه سرایان و خدمه و یک اسب سواری در چهار کشتی دیگر در آورده از گذر تانده بگل رد و گهی که اسلام خان با افواج ه رانجا منزصد بود متوجه شد درین اثنا مردم شجاع که در تانده می مردند آگهی یافته بسواری کشتی راه تعاقب سپرده نزدیک رسیدند مقارن این حال اسلام خان که منتظر قدوم شاهزاده بود خبر دار شد ه خود را با سرانجام بکنار دریا رسانید متعاقبان بمسافت لشکر و قریب بساحل رسیدن کشتی شاهزاده مشاهده نموده ناکام برگشتند و شاهزاده قرین سلامت بساحل مقصود رسید خانخانان معظم این خبر شنیده شاهزاده را نزد خود خواند دهم ماه شاهزاده از گل رسیده بازمور گنگا نموده بمعسکر خانخانان سپه سالار متوجه شد معظم خان با جمیع ملازمان شاهی استقبال نموده شاهزاده را آوردند و بخیمهٔ که برای او برپا شده بود فرود آوردند ذوالفقار خان را که عارضهٔ بیماری با متداد کشیده طاقت سواری جنگ نداشت حسب الحکم از لشکر جدا شده عازم حضور گردید و در قرب بنگله گهات بقاصلهٔ پنج کروه از مالده بارباب مسموع گشته بود که صلابت مهور لشکر منصور بدارد معظم خان جمعی را فرستاد که بر کنار آن مورچال بسته بضبط خود نگهدارد شجاع ازین حال اطلاع یافته بلند اختر پسر خود را فرستاد که بر کنار آن مورچال بسته ماموز نمود که هرجا باب یابند مورچالها بسته مانع عبور اعادی باشند و خود با کنتر سیا نظر ف فرستاده مامور نمود که هرجا باب یابد مورچالها بسته مانع عبور اعادی باشند و خود با کنتر فوجی با متماد نوازده برابر لشکر داود خان پاسے تجلد نشرد معظم خان کثرت مردم دشمن بطرف عدد مالده شنیده فوج دیگر بسرکردگی دلیرخان در انجا فرستاد و شاهزاده بحد سلطان رحسب الحکم پادشاه سراه فدائی خان با فوجی از سپاه وارادت خان وارم که از سابق درخدمت شاهزاده معین بود با چندے از نوکران قدیمی او بحراست و خبردارش مقرر نموده روانهٔ حضور نمود و به ذوالفقار خان که سابق مرخص شده بود نیز نوشت که هرجا نوشته ارسال توقف گزیند و درخدمت سلطان محمد بوده لوازم حراست و محافظت بجا آرد شاهزاده غرهٔ رجب وارد سال دوم جلوس روانهٔ حضور شد چون نزدیک بشاهجهان آباد رسید بموجب حکم اله یارخان داروغه گرزداران لشکر بورصبح بیست و پنجم شعبان رفته سلطان محمد را از راه دریا سلیم نگذ و که برائے بودن او مقرر شده بود رسانید و حراستش بمعتمد خان خواجه سرائے تفویض یافت وشروع سال سوم از جلوس که مجلس جشن مهیا و آماده بود خبر رسید که شجاع ششم ماه رمضان از جهانگیر نگر بولایت رهنگ ره سپر ناکامی گردیده و مملکت بنگاله سرتاسر مسخر و از لوث وجود مخالفان مصفا گشته نهم ماه مذکور خانخانان سپه سالار معظم درجهانگیر نزول نموده

تفصیل جنگ شجاع درعالمگیر نامه بشرح و بسط تمامست درین مقام بایجاز یکه مخل مرام نباشد قناعت نموده می نگارد چون گذر بایابی چنانچه مذکور شد بدست آمده بود معظم خان چند روز درتنگ بیر گذر انیده خواست که نوعی سعی و تردد بکار برد که زیاده درنگ درانتمام این جنگ روی نداده برسمات آینده مخل مقصد نگردد وجنود قاهره را بر ارادهٔ خود آگاه گردانیده چهارم شعبان سال دوم جلوس باسمی از شب مانده باین عزیمت با مخلص خان و اخلاص خان خویشگی و دیگر سرداران نیروزی شعار سوار شده در اثنائے راه دلیرخان و سید مظفرخان و دیگر سرداران شهامت نشان که بر مقدمه روانه بودند با سپاه خود از مورچالها برخاسته بطریق تعرض گردیده و بهیئت مجموعی اول روز بنگذر مذکور که در گروه پانزدهم آنماه بود رسیدند و شجاع قبل ازین بسر خود را با فوج شایسته بحافظت آنجا فرستاده استحکام آن مقام نموده بود و آنها آماده مدافعت بودند بمجرد ورود این جنود دست بالداختن توپ و تفنگ گشودند معظم خان ترتیب و درنگ صلاح ندانسته مردم را تا کمل و تعریض برعبور نمودن شجاعت

بیشگان جلادت منش از دحام اعادی را وقعی ننهاد و باتفاق کمر همت بر عبور ربستند نخست دلیرخان و محمدخان و اخلاصخان خویشگی فیل سوار بآب زدند و بعد سید مظفرخان و دیگر بهادران بآن ناله درآمده ازجهت و راست و پیش و پس فوج فوج مانند موج درآب روان گشتند درین وقت مخالفان مقابل بجد و کوشش تمام آتش پیکار برافروختند فوج مالگیر لوازم مقاومت بظهور رسانیده چندے ازسپاه هدف نابود بلا گشته سر بجیب عدم فرو بردند و برخی مجروح شدند وجمعی مغلوب مراس گشته برگردیدند و بسالت کیشان شهامت جو که حفظ ناموس سپاهگری و آبرو دامن گیرشان بود روی همت برنتافتند چون مردوطرف گذر آب عمیق بود درمیان دریاچه ها ے قلم برا ے نشان منصوب بود تا سردم درغرق آب نیفتند درین وقت ازعبور فوج آب بتلاطم آمده ریگ زمین ازته بدر رفت و بعضی مواضع پایاب سر غرق آب شد و نشانها نیز برجا نماندند بدین سبب ازسواروپیاده قریب هزار کس غریق گرداب فنا گردیدند ازانجمله بود فتح خان پسر دلیرخان مشهور و بجرد برآمدن ازدریا باعداد درآویختند و معظم خان نیز ازین اینها رسیده باتفاق برمورچال ریختند آنها نیز با ے جلادت فشرده بحسب طاقت کوشیدند در خلال این حال بلند اختر وسید عالم بکوهک رسیده ازدور نمایان شد اما قبل ازورود آنها پاے ثبات و استقلال مستحفظان مورچال لغزیده راه فرار درنوردیده بودند بلند اختر با سید قلی اوزبک ازسراسیمگی بتلاتک و شتافت و سید عالم باد یگر جنود بشجاع برگشته روزگار بیوست و خان معظم چون دید که کشتی واگذر بدست آمد برکنار دریاچه نشسته جسر بست و بقیهٔ جنود را فرود آورده آنروز همانجا مقام نمود و شجاع باستماع این خبر وحشت اثر دل از سلطنت واقامت بنگاله و دولت چند بن ساله برگرفته ازمیرداد پوور رحل اقامت برداشته به بنگاه خود که در تاندهٔ است شتافت که ازانجا بسیج راه آوارگی نموده بجهان گیرنگر رود و معظم خان روز دیگر با جمیع افواج بجانب تاندهٔ روان گردید بعد طی اندک مسافت خبر رسید که تمامی نواحهٔ نزدیک بردے که ازآن رمل کورمشت کرومست جمع شده و شجاع خود نیز بآن راه آمده لهذا سپه سالار با جمعی ازلشکر جدا شده برجناح استعجال بهمان جانب شتافت و باقی جنود نیز ازپی او روان گردیده ویک پاس روز مانده خانخانان معظم به بردے پوور رسید و چار رمل کشتی ازنواحهٔ شجاع بعضی ازان مشحون باموال واسباب که درانجا منتظر اوزد بتصرف درآمد و معظم خان میرعزیزد بوان لشکر را باوقعه نویس وجمعی ازسپاه وسه صد پیاده بدل رفتنی برا ے ضبط آن اموال درانجا گذاشته خود بر سرا یلغار روانه شد و باچار رمل سوار قریب نصف الشب تاندهٔ رسید شجاع که شب پنجم شعبان چنانچه مذکور شد ازچوکی میرداد پوور روانه تاندهٔ شده بود صباح درانجا رسیده بعزم فرار ازراه ادبار بیرون تاندهٔ کنار دریا فرود آمد و باهتمام تمام دو عراب که اعتماد براستحکام آن داشت ازنفائس اموال مثل اشرفی وطلا وجواهر و مرصع آلات برکرده دیگر اشیا و ظروف که درانجا داشت برده و عراب دیگر باركرده آنها را روانه ساخت و بعد فراغ ازسرانجام این امور ازتاندهٔ بیشتر نقدرخت زارے فرود آمد و ساعتی چند توقف گزیده درین اثنا قراولی باخبر رسانید که افواج ناصره نزدیک رسیده باستماع این خبر درکمال اضطرار سوار شده و ساعت ازروز باقی مانده بکنار دریا رسیده با بلند اختر وزین العابدین پسران خود وخان بیگ وسید عالم ورشید قلی بیگ اوزبک ومیرزا بیگ وسعد ودی ازسپاه وخدمه وخواجه سرایان که همگی سه صد کس بودند درکشتی نشسته با قریب شصت کوسه پنجم شعبان سال دوم جلوس عالمگیر بجانب جهانگیرنگر شتافت ودیگر نوکران مسلمه را با اقتضاے صلاح وقت خود را یکسو کشیده مفارقت گزیدند واعوان وخود سران لشکرش عشرت بغارت گشوده باحد اموال ولی نعمت خود بمسارعت نمودند معظم خان

روزد و مه داشت، رسید و بضبط و گرد آوری مالی که ماند، بود پرداخت و آنچه او باشان بغارت برده بودند سامی شد و صورات ورودگیان که در الچا ماند، بودند با حتیاط شایسته جراست کرد و جمعی را نوچه کشیک آنجا طرف مرحم کرد، گماشت و ناظران و خواجه سرایان را تاکید بلیغ نموده مقرر ساخت که بدستور سابق بکار خود قیام نموده هوشیاری و خبردارے بیشتر از پیشتر بظهور رسانند و داؤد خان بجهت دریافتن خبر فرار شجاع بر آب میاندآب که نشسته بود جسر بر دریا بسته گذشت و آخر همین روز معظم خان ملحق شد چون غرابهاے مالا مال از نقود و نفایس اموال معاندے بردی بورز سیدند برخی از بندگان بادشاهی که معظم خان در الچا نشانده آمده بود بر کشتیهاي خود نشسته بودند و مردم غراب اول را که جمیع وجوه اموال خود را بها بود بدست آورده بتغار آوردند و مجموع اشرفی و طلا آلات و جواهر گران بها و دیگر نفایسی که در آنها بود بحیطهٔ ضبط و تصرف اولیاے دولت قاهره درآمد و معظم خان مخلص خان را با جمعی از فواج در اکبر نگر و ناتله وغیره بنا بر انتظام امور ما مالک انشانده خود با داؤد خان و داؤد خان قریشی و اکبر خان و دیگر همود منصور بعد دوازده روز بتاریخ نوزدهم شهر شعبان شجاع هتافت تا او را بچال اقامت در همان گیر نگر میسر نیامد، زود تر ره سپر اودگیر گردیده بتاریخ غرهٔ شهر شعبان شجاع بجهان گیر نگر رسید و در این مدت که زین الدین پسر کلان شجاع در همان گیر نگر بود حسب الامر او روز بشکسته حالی خود با راجه رحنگ راه رسل و رسائل مسلوک داشته راجه در وفاق بهم رسانید و بکمار براے دفع مظفر خان زمیندار همان گیر نگر کومک طلبید و او فوجی فرستاده مظفر خان را باتفاق شکست داده بود و مظفر خان از تنگ دماغی در صدد رسید و این اعانت بر خود گران داده راجه را با خود رفیق و همدست گردانیده بود و چنین قرار یافته که همگی بدین عزم مصمم و بیرون رحنگ ملتأ خود نگر بار و جمعی بکومک فرستاده و عاقبت که با بن بعمل آرد و راجه بحاکم چاتگام که سرحد رحنگ است اطلاع کرده بود که هرگاه شجاع اعتباري نسایدي توقف کرده راه او فرستد و شجاع بحدود ورود همانگیر نگر رسانیده بود راجه رحنگ فرستاده درخواست نموده که جمعی از مردم خود بفرستد تا رفیق طریق بوده لازم اعانت و راهنمایي بعمل آرند و منور فرستاده معاودت نکرده بودند که شجاع از قلت انصار و اعوان و از کثرت لشکر منصور خان باضطراب تمام در آغاز هفتهٔ ثالث عالمگیر رخت اقامت بر بوسیلهٔ اضطرار انداخته با موسوم پسر خود زین الدین و زین العابدین و سلیمان اختر و چندي از عمده ها که تا آنوقت در رفاقت بودند و جمعي از سپاه و خدمه و حرم سرا و دیگر متعلقان خود و خواجه سرایان و نسوان از چهانگیر نگر برآمده چهار کروهي شهر که جاے اقامت معزل نموده و در آنجا جمعي از ملاحان و سپاهیان برگشته بشهر آمدند و بعضي از کشتیبان بما برفتن ان ملاحان ما ندند فرداي آن از آنجا روانه شده در سرے پور که از تهانهاي عمده و دوازده کروهي شهر است معزل نمود و در تجاهان تنگ که از زیر رودهاي عمده و قلعه نمایي او بود با جمعے از زر و شاهان و کروهي از معظم خان نزدیک رفاقت نموده مفارقت کرده و فرداے آن از آنجا روانه شده و در این روز از رعمن زمیندار دهاکه پیشکش و همراهي زین الدین و شجاع با تفاق و یک منزل طی کرده و در همین منزل از راجه رحنگ پیشکش و همراهي و از معظم خان پیغام که ما کم چاتگام با مور راجه سامان کرده بر سر گذار دریا با شجاع ملاقي شده و در سایاي و عمده و ما کم چاتگام رسانیدن و روزهاي رخصت آنجا بودن تا عبور نمودن راجه اگر همه را همراهي امداد فرستاده و قرار داده که همه در ساحل دریا اگاه استقبال و مستعد باشند تا شجاع از عبور فارغ شده بسایان لنگر انداز و در همین منزل که ساحل دریا بود نزول اجلال فرموده و استقامت میکرد و بعد از

اضطرار به کرده عزم آمدن بدان ملصور نمود که شمار ابر جنگ نر بر شجاع گفت که ما باین مزیمت از جهانگیر نگر بر آمده ایم که در موضع بهلوه که سرحد ملک پادشاهیست رحل ثبات افکنده تمکن را قامت نسایم و قلعهٔ آن را باد بگر بنیاد استحکام دهیم و با مدد و اعانت شما هرچه باید کرد از قوه بفعل آوریم بنابرین رخنگیان بمرافقت راضی گشته همراه شدند روز دوم با نوازهٔ رخنگی در مکانی که تا آن قلعه بر اه خشکی چهار کروه مسافت بود منزل نمودند الهامام قلی عویش حسین بیگ که حارس قلعه بهلوه بود باشارهٔ بدر زبش حسین بیگ آمده باشجاع ملاقی شد شجاع او را مستمال ساخته پیش آورد روز دیگر حسین بیگ نیز آمده شجاع را دید شجاع مردود را نزد خود نگاهداشته تکلیف دادن قلعه نمود و میرزا بیگ را بادوازده کس فرستاد که رفته قلعه را متصرف شود میرزا بیگ نوشتهٔ حسین بیگ نزد گماشتهای او فرستاد آنها شجاع را بدین حال دیده طرف معظم خان راجح شمردند و بطا مر پیغام دادن قلعه نموده غافل ساختند و پس از ساعتی مظفر نام بادیوان آنجا فرستاد سوار و چهارصد برقنداز و دو فیل بکنار دریا رسیده بجنگ پیوستند و فیلان را آب برده بر سر کشتیها آمدند و میرزا بیگ را با ده کس دستگیر نمودند و دو کس گریخته خود را بشجاع رسانیدند و از سنوح این سانحه آگهی دادند شجاع خواست که با ستظهار رخنگیان و نوازهٔ آنها قلعه را بعنف بگیرد و رخنگیان را باین امر تکلیف نمود و درین روز سردارے دیگر از رخنگیان با سه کشتی از چاتگام رسیده ملحق شد و رخنگیان اصلاح حال شجاع از حیز سعی خود بیرون دیده جواب دادند که دا بو آیین ما نیست که از کشتی برآمده جنگ کنیم برروی آب آتش کار را رامی توانیم افروخت و حسین بیگ قلعه دار بهلوه را از و با زخواسته او را با امام قلی خویش او پیش خود برده و با شجاع گفتند که اگر بهلوه بتصرف می آمد شمارا در آنجا متمکن گردانیده یکی از پسران شما را بر خنگ می بردیم و آنچه راجه مقرر میکرد بعمل می آوردیم اکنون چون نقش تدبیر درست ننشست و بهلوه بدست نیامد صلاح دراین است که بی توقف و درنگ روانهٔ رخنگ شوید شجاع قبول نموده قرارداد که با آنها رخت ناکامی بدان ناحیت کشد چون مردم شجاع ازین مزیمت آگهی یافتند اکثر سپاهیان و خدمه و ملازمان متفرق شده هریک بطرفی بدر رفتند صبح که از انجا روانه میشد سیل عالم باده کس از سادات بارمه رسید قلی اوزبک با دوازده مغول و معدودے دیگر که همگی بچهل کس نمیکشیدند با او ماندند بودند ناچار روانهٔ رخنگ گردید و فریب بهمین روز ما راجهٔ سوے نگر بر خود ترسیده دست از حمایت سلیمان شکوه مهین پسر دارا شکوه باز کشیده بوساطت راجه جیسنگه استعفاے جرائم خود نموده و التماس کرد تا کسے از بندهاے حضور آمده سلیمان شکوه را ببرد حسب الالتماس راجه جیسنگه پادشاه عفو تقصیر زمیندار سری نگر نموده کنور رام سنگه ولد جیسنگه را با آوردن سلیمان شکوه مامور فرمود نوزدهم ربیع الثانی کنور مرقوم روانهٔ سری نگر شد چون بتانده رسید از سری نگر این خبر شنید جمعی را فرستاد که سلیمان شکوه را در جائی که بود محبوس نمایند سلیمان شکوه با وجود هزاران اندوه با مردم آن بی حمیت بجنگ پیش آمد و بجز شاکر کوکلتاش و باجندی دیگر از سواران مقتول و خود اسیر بنجهٔ تغلب گردید و پنجم جمادی الاولی آن بیچاره همراه سید نی سنگه بسری نگر رسید از کوه فرود آمده بدست کنور رام سنگه و تربیت خان و رعنا اندازخان که از سابق متعین آن مهم بودند گرفتار گشت و معتمد ماه مذکور بسمع پادشاه رسیده حسب الامر شاه دیانهٔ اقبال نواخته شد و یازدهم بشاهجهان آباد رسیده در سلیم گده با شاهزاده محمد سلطان محبوس شادیانهٔ اقبال نواخته شد و یازدهم بشاهجهان آباد رسیده در سلیم گده با شاهزاده محمد سلطان محبوس گردید و چهاردهم حسب الحکم بحضور آمده بارکورنش یافت و به تفضلات پادشاهی مستمال و مطمئن خاطر شد بعد چند روز شاهزاده سلطان محمد و سلیمان شکوه را مرتضی خان حسب الحکم بقلعهٔ گوالیار که مراد بخش بپیمرش در انجا مقید بود برده هر چهار شاهزاده را انجا نگهداشت و معتمد خان خواجه سرا که معتمد علیه

پادشاه دین پرور ملجای عدل الله خان خلد الله تعالی ظلال عدله و احسانه حکم فرمود که دهم و بیست و چهاردهم جمادی الاولی روانه شد ۰

در ذکر اجرای لشکر و ممالک محروسه

چون در عهد بهار بی شاهجهان که مقام عشرت بود کشت و زرع و ضبط و محاصل جنابچه باید و شاید نه بود و در وقایع اکثر محالهای مال نهب و غارت گشت و درین چند سال از سوء اعمال کارپردازان شاهجهان هم حوادث اختلال و اختلاف شیوع داشت و هر یکی از اعمال حکم بروت و مسامحه می یافت و بعض زمین دار اول و بعض اوقات در اواخر کمی میکرد و بلده مندوستان آنا رفته و خلائق شده چهره حال فقرا و مساکین روبحوعیش بی نوایان خاک نشین غبار آلود که و رنگ گشت نمی دانستند بی برگ و نوا کوفتار فقر و عنا گردیده دل سؤال و رنج طلب می کشتند خصوص در بلده شاهجهان آباد که معدن خلائق اسم و مسکن اصناف خلائق عالم بود و وجود فقرای شهر لبن نوعی و نهایت رسید و از غایت اضطرار با عیال و اطفال روز بروز رنگ ابی استقبال داشتند از وظائف حضرت سلطانی و رجمه اخراجات بی بود و جمع صباحین تسکین نمی یافت بنابران حکم جهان مطاع بنفاذ پیوست که میر توزکهای معتبر از هر گاه و حاشیه لشکر و لشکر در شهر و نواحی لشکر در قصبات نواحی شاهجهان آباد و سهسرام در لاهور و اکبرآباد ترتیب داده اهتمام این خدام معدل و معتمدان مندلین مقرر دارند و همانجا دار و بهه های مؤنس متعین شدند و بامرای حضور و صوبه داران نزدیک و دور فرمان روان و از جمله منصبداران نامزد سپه حکم شد که بقدر نفاوت مراتب و مقدور از جاگیر خود هم لشکر و امانه مقرر داشته رواتب خیر و پوانه انفاق مرتب دارند و قدغن بلیغ شد که درین خصوص اهمال نورزند و درین کار دشوار و لشکری شمار در شاهجهان آباد فراهم آمده بود و بامداد از باد فحطا و لاکشند فرمان شد که توپخانه و لاحشم و شاهزاده های سپهر مقام و امرای با اجناف لشکر و سپاه خود در سند و دوآبه و بندیلکهند و دیگر اماکن گیرو انتظامات خویش فرستند تا هم در حضور صورت ارزانی و بی حاصلی مرده متعین توسعت روزافزون گردد ۰

ذکر ورود بوداق بیک سفیر شاه عباس ثانی

در آخر سال سوم جارس بوداق بیک سفیر شاه عباس ثانی فرمان روای ایران بعضی نشان صاحبقران دادل بلده و ملتانگردیده توپخانه خان صوبه دار آنجا در حضور مقدور خویش ضیافت نمود و هنگام رویه نقد و نه خوان از نفائس اقمشه تواضع نمود چون بلاهور رسید خلیل الله خان بهادر صوبه دار لاهور ضیافتی پسندیده و مهمانداری سنجیده نمود چون ابراهی بود ایلچی بکنار رود راوی رسید مهمانداری نواب خانسامان و مفصل خوان از اقسام حلاوی و تنقلات و عطریات چشید و بیست مرد روبیه و یک قطعه خنجر مرصع و شمشیر مرصع و یک سپر میناکار و مفت خوان با چهل قطعه مندیل نوتهٔ سوده و عرضی بود و اقا بیگ متصدی روانه شدن او از لاهور و با برخی از همراهان نخستین منزل از دهرا و ناهین و جزع محصور هوشیم از حضور رسیدن و مخلصان میر بخشی و بعضی از امرای عظام مرتبهٔ استقبال یافتند بیست و هشتم ماه رمضان بود که بکنار بودی رسیدند سرکار و بهادر خان و لوحی خاص مورد نوازش گشت و هکرند که سوم ماه شوال که ساعت مختار و از همه ایام خاص خلوص بود در لباک شرف حضور مایل و باسخان و سفی خان و بهادر خان سرافراز هکرند که با استقبال الچی رفته بملازمت

(مقدمهٔ خطاب میرآتش عربی)

حضور آرند امیر و عالمیان الا مرتبتان رسانیدند و بوداق بیگ در ایوان بار عام حضور پادشاه در آمد
تحویل میر برآورد بمطالعه پرداخت رسید، بآدابی که معمول بود شرف اندوز حضور گردید و نامهٔ پادشاه
ایران گذرانید و عالیجاه مسترد انه از عطای خلعت فاخره و جیغه و خنجر مرصع مشمول نوازش گردانید
و اگرچه جشن با پیاله و سبو آراسته بود و یاران طلاقت مرحمت شد و پس از انقضای مجلس در خانهٔ
رستم خان که منزلی عالی برلب دریای جون و فرودگاه اسباب ممتاز از سرکار خاصهٔ شریفه بود فرود آوردند
و میر عزیز پدر حشمی و همدمان ارسی او معین گردید روز دیگر بوداق بیگ را طلبیده بعطای یک قبضهٔ
شمشیر با ساز مرصع سرافراز ساخت و همراهانش مثل نظرقلی میرآخور اسپان سوغات و محمل حسین
تحویلدار اسلحه تسوقات و احمد بیگ خویش ایلچی مذکور و میرزین العابدین فاضل بمرحمت خلعت
کرامت امتیاز بوجه کمال و هنگام شب که بزم چراغان و شموع افروزی بود و باهتمام شاهزادگان عالیشان و
امرای رفیع بنیان در کمال نظر فریبی سامان یافته بود بوداق بیگ و همراهیان او را احضار فرموده شریک این
تماشا گردانید نهم شوال دگر باره سفیر صافی ضمیر ادراک دولت حضور نموده سوغات پادشاه ایران از نظر
گذرانید ازان جمله شصت و شش سراسب عراقی برق تگ صبا رفتار و یک دانهٔ مروارید مطلای آبدار که بوزن
سی و هفت قیراط بود والحق چنین قطعهٔ گوهر از صلب ابر نیسان در صدف امکان کمتر قرار یافته و در دانهٔ پایین
گون و لون بطریق ندرت از بحر صنع بساحل ظهور شتافته جوهریان هند و ستان بشصت هزار روپیه قیمت
نمودند و مجموع آن ارمغان بپالک و بیست و دو هزار روپیه قیمت هند و بوداق بیگ از طرف خود نیز اسپان
و شتران نجفی و دیگر اجناس ایران پیشکشی شایسته بنظر پادشاه گذرانید و عاطفت پادشاهانه او را بانعام
شصت هزار روپیه و عطای خلعت فاخره قبل از حوصلهٔ تقریر و تحمل تحریر مباهی ساخت و محمل حسین تحویلدار را بانعام
پنج هزار روپیه و نظرقلی میرآخور و میرزین العابدین هر یک بانعام سه هزار روپیه و احمد بیگ خویش ایلچی
بانعام دو هزار روپیه سرافرازی یافتند و در شروع سال چهارم جلوس تا لغایت اختتام سال پنجم بسعی
خانخانان معظم کوچ بهار مفتوح شد ملک آسام نیز به تسخیر درآمد اما بنابر عوارض امراض مهلکه بخانخانان
بمالحه انجامید و آخر از کمک اتباع سلاطین با بریه بیرون رفت لیکن حق آنست که درین مهم خانخانان
معظم داد مردی و مردانگی داده گوی سبقت از جمیع شجاعان امرای عالمگیری ربوده تفصیل آن حواله
بسخن عالمگیر نامه است من شاء فلینظر الیه چون مهم سیوا مرتبه از امیرالامرا شایسته خان بهادر خاطر
هوا، پادشاه انتظام نیافت و از هیبت او جمعیت که گذشت این مهم بود نیز عقده نگشود و در حادثهٔ شیون
کذا از کمال عفلت روبداد و ابوالفتح خان پسر امیرالامرا در ان میمون کشته شد پادشاه امیرالامرا را از صوبه
داری دکن تغییر نموده میمن پسر خود سلطان معظم را صوبه دار دکن گردانید و راجه جی سنگه را مع دلیرخان
و داود خان در شروع سال هفتم از جلوس مهم سیوا مرتبه متعین نمود جی سنگه درین مهم بچه ارت و تدبیر
خود و امرای دکنی سیوا را ذلیل و مضمحل گردانید و مع پسرش سنبهاجی بحضور فرستاد در اینجا بنا بر مرور
بادلی سیوا صحبت ناجایق گشته هر زبان ادب گویان آمد و از عفلت مستحفظان هر دو گریخته بمسکن خود
رسیدند و بعد اندک اعانت ارمک ظعن دکن کرد سیوا چنان بالا گرفت که عالمگیر مع شاهزادگان خود بلکن
رفته تمام عمر در دکن گذرانید اما امتداد این مدت در این مهم از ننگ گیری پادشاه بود و دل آزردگی
امرائے دکن نمی از دو آگرانید را رعایت بوده مورد انعامات و تحسین می بودند چندان دشوار نبود و آخر
از شومی حرص و شره پادشاه از دست عنان مرحمت تا تمام هندوستان ویران و خاندان سلطنت بادبریه بادادنی
رعایای هندوستان صبیان گردید

و مسند زین سالار مختار ممالک ارتبت اطاعت پادشاهی قبول نمود و مسلمانان گردیدند و هم در زین سال شاهجهان پادشاه که در قلعهٔ اکبرآباد معصوم بود بدار آخرت شتافت و نیز در همین سال فاضل جانکام متوجه مقام آن ملک صیمهٔ ملک پادشاهی گردیده و باسلام اباد موسوم گشت این جا از وقایع رنگنکست و رخنکیان در عوام بقوم منگهه مشهور و تفصیل آن در عالمگیر نامه مذکور همین هاشم خانی در کتاب تاریخ خود می نگارد که عالمگیر پادشاه بعد انقضای دو سال منع بلیغ نمود که احدے متوجه ضبط احوال آن پادشاه والاجاه نگردد سببش همانا غیر ازین نخواهد بود که چون معجزی بود از شجاعت و فطنت و عناد و لدادوعصبیت شجاعت و فطنت او بر کارهائے عمده که مزاوار سلاطین عالیمقدار تواند بود میداشت و عصبیت و عناد دلالت بامور یکه بشان سلطنت نزیبد می نمود و فطنت و دانشمندی ممیز افعال ارکشته بر جا طرش ظاهر میکرد که این کارها سزاوار نه کار نیست خاصه انتساب آن عمال بسلاطین عالیقدر نهایت نازیبا بنابرین مانع بود تا ماجرائے افعال و احوال او بجمعهم در اوراق کتب ارتسام و انتقاش نیابد و برصحائف روزگار بیادگار نماند و الا چنین پادشاه جاه طلب صاحب اقتدار از ارقام مجاریات و معاملات خود که مستوجب بقاي نام و نشان و حیات پاینده ارد نیاست مانع چرا باشد بهر صورت چون هیچ عملي از اعمال بزرگان صاحب نام از خیر و شر مخفي و مستتر نمي تواند ماند احوال عالمگیر هم از راویان و تحریر نویسان باسقلم مثل هاشم علیخان خانی و غیر ذالک محجوب و مستور نماند آخر بر زبانها آمد و در صحائف اوراق ارتسام یافت همین قسم عجائب احوال پادشاه زمان ما هرچند قابل نگارش نبود و بضرورت اخبار نویسی اعصار در آخر کتاب نگاشتهٔ خامهٔ وقایع نگار گشت بخاطر گذشت که مجملي از غرائب اوضاع و اطوار حد بزرگوارش اورنگ زیب عالمگیر که بمنزلهٔ فاتحهٔ این سلسله و سرسلسلهٔ این زمره است درین کتاب هم نگاشته آید هرچند اورنگ زیب را نسبتي با این عالي گهر و نیک نام کمتر حد و بدی نمي توان داد چه مهر را با مار گل را با خار نمي توان سنجید چه مناسبت و خرف را از رکلام مشابهت اما بمقتضاے کلام حکیمي مرجع الی اصله شاه عالم در اعجوبه بودن از عالمگیر نسبت کمالدارد و هر دو معجوبهٔ روزگار موافق اقتضاے ادوار خود بودند اورنگ زیب که شجاع و هوشیار صاحب تدبیر و در کارها عیار بود اکثر اوضاع مجیده هم داشت اما مجرد نمي چند با آنهمه کش و فش از روبطه ورزیده که هنوز شاه عالم بادني مرتبه از مراتب او نمي تواند رسید فرق و حد و حرکات عجیبهٔ هر دو بقدر لیاقت و طاقت صدر بکرات اما در بوالعجبي هر دو بحدے اند که یکي از بسیار و یکي از مزار در ذیل صفحات آینده بدرائهٔ وضوح ظهور می یابد و وقایع حمید را یاد که نعمت خان عالي در نهایت شوخي بکمال آب و تاب نگاشته مجملي از ان هم مي توان فهمید خلاصه آنکه درین سراي ناپایدار مرگ و زندگي ندارد ازین که یکبار بلا علاجي و ناچاري بار سفر بربندد و از حطام فاني و دنیوي مرحله اند و خته همه را انداخته برود چیزے که از و در دنیا و با او در عقبی میماند نام او و اعمال است اگر نیکي کرده اجرش با او در زین عاریت سرا نام نیکو از و بیادگار خواهد ماند و گذا بالعکس نه غالب میماند و نه مغلوب نه مقتدر همیا و زر در دنیا مخلد است و نه ضعیف عاجز در املاک هر دو نوع مردم بود و اند که ذکر بعض از انها در ذیل این صفحات مفصل شد گذشتند و رفتند و نامزنگان اثرے پیدا است و نه از پدران ان خبرے هویدا نام هر کدام هر زمان در گفتگو و بطور یکه استحقاق آن دارند برانسنه و افواه مذکور و هر یکي بجزاي اعمال خود معاقب است یا معفو و با بد یا نیک زبان بدتبع آثار و اخبار پیشینیان عبرت گیرند و موعظت پذیرند حالیا گذشتگان را اینها مذکر تند ارد زمنهٔ آتیه خود هم بر زبان دیگران مذکور و با اعمال و افعال خود محشور و خواهند بود اقتضا بر اے همین بعض حالات او رنگ زیب عالمگیر که گوهرے مواسر تزویر

شمل بن الحرص و امیر بوده و احوال معاصرات از سلوک و امرا و نوکران و تبعهٔ آنها از خلاصهٔ کتابی که مؤلف
آن همین ماشم خا فیست چیده و ذخیره ضیافت گوش ارباب هوش میسازد و نمی خواهد که معامد رمضانت
نیکوکاران و خمازت و بصایب ارباب عمران اند راس باقه سرمایهٔ عبرت ما بران این کهن سرای سست بنیا
نگردد محمد شرحانی وید رش در رزمرهٔ ملازمان مراد بخش برادر عالمگیر و بعد ناکامی از سلطان
از زوال دولت عالمگیر پادشاه گشته واقعاتی که نوشته میشود مشاهدهٔ اوست نه استماع که احتمال کذب و افترا
در او تواند بود و هرچند احوال معاملات که فیما بین عالمگیر و مراد بخش برادر حقیقی او روی داد و
سلوکیکه باید رو برادر بزرگ خود دارا شکوه نموده در اوراق سابقه مفصلا انمط ارتسام یافت در این جا بنا بر
مزید تذکر باجمال نوشته می آید.

عالمگیر بعد فیروزی و ظفر بر برادر خود دارا شکوه بد رخود صاحبقران ثانی شاهجهان را زندانی ساخت
و تا هشت سال مقید داشت بیچاره در همان قید از زندان بدن خلاصی یافت و رخت سفر آخرت بربست و فت
مردن هرچند دخترش جوانمرا و رنگ زیب استعفای جرائم برادر نمود قبول نفرموده ناخوش در گذشت.

شت و بعد چند روز از ظفر بر دارا شکوه برادر حقیقی خود مراد بخش را که باعانت عالمگیر حسب الطلب
او از گجرات رسیده در جنگ مهاراجه جسونت راتهور بعد عبور از آب نربدا در حوالی اوجین و هم
در جنگ دارا شکوه جانفشانی ها نموده زخمهای شمشیر بازبس چهرهٔ شجاعت خود برداشت و عالمگیر
هر تزلزل تا انفصال مقاماتِ جنگ دارا شکوه باظهار تصمیم ارادهٔ حرمین شریفین و مبارکبادیهای سلطنت
و کامرانی برادر رابله خود را امیدوار بادشاهت و جهانبانی داشته خوشنود و مطمئن خاطر میباشد و آن
ساده لوح فریب برادر مکار غدار خود خورده بی مزاحم و وسواس حضور او آمد و رفت می نمود و دولت
خواهان او از چنین آمد و رفت بی موقع مانع آمده اند مزاحمت می نمودند او هرگز گمان بدی باعتبار
آنهمه قول و قرار از ان مزور مکار نکرده نمی شنید بعد شکست یافتن دارا شکوه در سفر تعاقب او آن ابله بی نصیب
را نیز مقید نموده در قلعهٔ گوالیار نگاه داشت بعد از انکه داعیهٔ برآمدن از ان قید بد سنیاری بعض مخلصانش
مسموع آن زشت سیرت گشت از راه قساوت قلب قاصد قتلش گردیده یکی از نوکرزادهای او را بدعوی خون
بدرش که مراد بخش او را در ایام اقتدار در شروع خروج خود از گجرات بداعیهٔ جنگ دارا شکوه بنا بر بدگمانی
و سوی ادبی که از او در گفتگو بظهور رسیده کشته بود برانگیخت و بحیلهٔ شرعی در قصاصش بکشت.

و دارا شکوه را نیز بعد اسیر آمدنش اول زندان در سالسل کرده در تسام شاهجهان آباد تشهیر کرد بعد
ازان بچاره را بصابهٔ الصاد و تصوف ذبح نموده روزد یگر لاشش را بر فیل انداخته مانند روز اول در کوچه
و بازارهای شاهجهان آباد و دهلی گشته بقبر همایون گردانیدند.

ذکر اسیر آمدن دارا شکوه و صلبوح شدن آن

سوا سرانه و چنانچه قبل ازین عرض شکور شد

دارا شکوه بعد برگشتن روزگار و پیش آمدن ادبار از جنگ ثانی که در اجمیر با عالمگیر نموده و بسبب بد عهدی
و بی وفائی مهاراجه جسونت شکست عظیم خورده با زمره و دختر صغیر خود و قلیلی از مؤنث گرفته بهزار
خرابی و خسران باز بطرف احمد آباد گجرات شتافت سردار احمد آباد چون آگاه گشت که دست نشان دارا شکوه
بود از اراده موافقت و مدد زیست دلی نعمت خود نموده دکوصله سلطانی از بیم عالمگیر سپاه احمد را امیر نموده

درآمد و از سر روزی آن آوارهٔ صحارا بسته ساعت از دهلی بشهر گجرات در آمد و از شکوه ناچار بکنار دریا فرو نشست گولیان که در آن نواح قطاع الطریق مشهور بود در وقوع فرصت کمر همت بستند بعد تفتیش بیرهنهٔ ثیاب نقد و اثاث جمعی از گولیان همراه داده بسر حد ولایت کچهه رسانیدند در آن وقت یکی از قدر دانان سلسلهٔ تسلک گل محمد نام که دارا شکوه او را حاکم بندر سورت ساخته بود با قدر ے زاد و زنجاه سوار در وصل یاد دست از جان شسته و از مرگ گذشته رفیق روز یکسی او گردید ۔

زمینداران کچهه که در سفر اول با میر بهبود ملازمت دارا شکوه نموده دختر خود را باسیر شکوه بهرش نامزد کرده بودند درین سفر محنت اثر به بی التفاتی پیش آمده جواب صاف داده و دارا شکوه از انجا راه بهگر گرفت ۔

چون بکنار سندر رسید در ماه چاندیان صحرا نشینان آن دیار ناصف امرد غارتش شدند بزور و سعی همراهیان گل محمد از چنگال آنها رهائی یافته بسرحد تعلقهٔ مکسیان رسید میرزا مکسی که سرور آن طائفه بود باستقبال و مهمان نوازی پیش آمده با مزاز و کرام تواضعات متعارفه بعمل آورد و لشکر بر فتن ایران نمود و خواست تا قندهار مشایعت او نماید و درین باب مبالغه نمود دارا شکوه باقتضای بیت مشهور ۔

بیت

چو تقدیر شود مرد را روزگار ۔ همه آن کند کش نیاید بکار

بصلاح بعض خیر اندیشان خفیف العقل با میدا عانت ملک جیون افغان زمیندار مقتدر دهاندر مرکه مخدومی شاهجهان گشته در معرض سیاست بخشی بیاے فیل آمده بود و دارا شکوه در حضور پدر استدعاے جرائمش نموده او را سرمون و ممنون احسان و جان بخشی فرموده بود و نیز بارها بر زبان مبارک آنکه متضمن رموز عنایت و بندگی و استدعاے نزول و ورود در قلمرو او به دارا شکوه مکرر می رسید قاصد آنطرف گردید توقع آنکه سابق بسعی او آنچه بروی کار آید آن ماموران بشیر بندر و دنا پیش آمده امیر نمودن محسن خود سرمایهٔ تقویت در حضور خانخانان و از شدت مغلوبت اراده سپردن دارا شکوه که جان بخش او بود بدست دشمن و قاتلش نمود کمر باین عداوت بست و با بلس آسا با بلیس اختلال نموده بیچاره را بغائله مورد آورد و بنفاق کمر خدمت بسته عاقل ساخت درین ضمن زخمهٔ دارا شکوه از هوا و هوس جسمانی و آلام روحانی بعالم جاودانی شتافت چون زن و شوهر را باهم الفتی در نهایت مرتبه بود کوههای غم بردل ناتوان دارا شکوه نشسته عقل و هوشی که درین اوقات و قبل ازین هم کمتر داشت درباخت و ملک جیون را صدیق مخلص شمرده گل محمد را که رفیق شفیق روز یکسی و سیاهی عهدت کیش بود با جمعی از همراهیان معتمد و معقول همراه سوا کرده او نیز مصدم جان نثار بود همراه تابوت بیگم بلاهور فرستاده از خود دجل ساخت تا نعش او را در مقبرهٔ ملا شاه میر بدخشی که پیر دارا شکوه بود بخاک سپرده باز آیند و خود با معدودی از خویشه میران و خدمتگاران فاکره تنها در دست دشمن مانند تحیر دالدت بعد و فاصلهٔ که از گل محمد میسر آمد بوے نفاق افغان بی ایمان الدک الدک بمشام هوش بر بادهٔ دارا شکوه رسیدن گرفت و امیل ما التفاع بدل بوعده بد بیم سدل گردان باز در ورود خود در خاطر آن ناسپاس حق شناس مشهور ساخته قاصد رفتن بست قدم عزیمت مرقوم را بود و امیدهٔ خون آشام ساخت و در طاهر نزول معمول داشته از دور دیده میرزا بر آمد و بمنزل رسانیده بمهمانداری سر انجام بعض ضروریات خلل در خور منه تعلق خود برگشت و بی از برادران خود را مراه داده مامور نمود که او را منزل گرفته بیارد آن نا اشنای مروت دوسه کروه راه رفته دست بی باکی دراز نمود و بران میرافغان شاهزاده گرفته دارا شکوه را با جمیع همراهان و اردو در محل متین ساخته میان محسن ماموز تجاوز

آورده رانورد میربان مهمان کش بدسرشت زشت کاره آورد آن بدبخت سیه نامه مهمان مفید راخرمکاني
مخفوظ معمورش دانسته حقیقت حال براجه جي سنگه و بهادرخان که درتعاقب اوما مور بودند نگاشت
وباترخان نوجدار بهکررا نیز براین ماجرا آگهي داد اوچنان وقت عرضداشت بعالمگیر نوشته مع خط
ملك جیون محبوب والاندان سریع السیر فرستاد وعرضداشت جي سنگه وبهادرخان مع عرضي ملك جیون نیز رسید
عالمگیر شاد مانه نموده حکم بنواختن شادیانه فرمود سیرچشمان واریاب مرض زبان بطعن وتشنیع وخیش ونفرین
ملك جیون برگشادند وبادشاه دین پرور قدرشناس فرمان وخلعت عنایت مع عطایاے منصب هزاري ذوصل
سوار وخطاب مختارخان محبوب گردانیدن داراشکوه بحضور بنام بهادرخان
نوشته ورانه نمود چون بهادرخان داراشکوه را آورد وخبر بعالم گیر رسید حسب الحکم اوطوق وزنجیر در
گردن ودست وپاکرده ازراه لاموري دروازه داخل شاهجهان آباد نموده ازرستهٔ چاندني چوك و
بیش مرد ودروازهٔ قلعه گذرانیده واز چوك وبازارسعد الله خان درنظرمردم جلوه داده بشهر کهنهٔ
دهلي برده درخواص موردهٔ خضرآباد مقید ساختند وبهادرخان بعد ازمدت رسیده مورد الطاف وعنایات
بي پایان گردید *

روز دوم که بخت یارخان بدبخت عرف ملك جیون بامید ملازمت داخل شهر شد همین که برستهٔ
چاندني چوك نزدیك رسید بعضي ازمواخواهان دل سوختهٔ داراشکوه باجمعي ازاصناف اهل حرفه
وبازاریان ولچه هاي بي باك سرراهم آمده برسرملك جیون بیأت مجموعي ریختند آنقدر خس وخاشاك
نجاست آلود وسنگ وخشت وکلوخ برسراوواقعهٔ هموارمیش زدند که باعث ملاك چندنفر گردید
وتماشائیان همه جاازدروبام زبان بنفرین ودشنام آن بدانجام بي دین درازنمودند وغلغلهٔ عظیم
برپا گشته صورت بلوائے عام روي داد ونزدیك بود که فتنهٔ بزرگي حادث شود کوتوال آگهي یافته
باجمعي ازبندگان بادشاهي شتافته اقدام مذکور راسابراز ضررجاني بقلعه رسانید وفتنهٔ پیدا رشده
راخوابانید *

روز دوم بموجب حکم بعد تحقیقات بظهوررسید که یکي ازاحدیان وچند نفرچیلهٔ داراشکوهي بانی این
فسادومنشا این جسارت شده اند بادشاه دیندار ازعلماي زمان استفتا نمود که دربارهٔ مجرمان چنین
مفتیان دین چه میفرمایند فتوی دادند که چون شرقلیل براے خیرکثیر جایزاست خاصه دربارهٔ
کساني که مخالف امرورضاي خلیفه بعمل آورده باشند قتل چنین کسان مضایقه ندارد دل سوختگان
مذکورفتوی وحجت مقتول شدند *

بعدچند روزاعضار واجماع علماء فرمود وسائل سوانح داراشکوه راکه متضمن مقالات صوفیه وتحقیق
وتوفیق کلمات محققین منود باقوال ربانیه مجال نبود برآورده بدست آویزآنکه داراشکوه کفروا سلام
راهم درتوام خوانده وگفته *

صفحه

کفروا سلام درروش یزدان وحده لاشریك له گویان

اثبات نمودند که باز احادیث شرع بیرون گذاشته وعلم الحاد برافراشته است لهذا قتل اوصلاح بلکه از
اعاظم صلاحست چون فتوایه وتحریر مذکور فتواریاست ودینداران بمهرخود محضرش آراستند داراشکوه

بیت

لا ولا لا ولا لا شئ معجبت الل کط وکط ال شهور کونه ست

گل اشته از دیدن تغویم رنگ دلشتش در دنا ترمنع نمود وبنا ے شهر بروز پنجشنبه ودوشنبه گذاشت وترک آرایش لباس زردوزی ورنگین وهوامر نموده امرا نیز مانع بود که رنگها ي خام وبادله وزرتاري پوشنده بحضور نیایند ٭

ارباب نغمه روزے باهم اتفاق نموده جنازه ساخته گل بسیاوے برن انداخته بکمال آرایش وارد حمام از در نشیمن پادشاه گذراندند چون پرسیدن عرض شد که بغمه ومردمرده است کلاونتان اورا براي دفن مي برند درجواب گفت که چنان دفن نمایند که خلاف عادت آلهي صدائي ازمردهٔ مدفون برنیاید ٭

ونشستن درمسن که اززمان پیشین معمول سلاطین دهلي بود بنوعیکه بلاناغه گویا برهجوم شواغل عظیمه آن واندهم باشد درغرقهٔ مشرف کنار دریاے جمنا نشسته عالمي راکه چندین هزار مسلم وهندو حاضر مي آمدند ازدیدار خود بهره ورمي ساختند وجمعي ازمنود بوده اند که آنها را درسني مي خراندند واین معني که بدون دیدن پادشاه چیزے نمي خوردند واین معني ازجملهٔ طاعت بیهودهٔ خود میدانستند موقوف نموده عیث عیث عالمي راآزرده خاطرساخت براے اونقصاني نداشت گواین عقیده دیدار طلبان باطل یکي ازجملهٔ دیگرعقائد باطلهٔ آنها بوده باشد ٭

وقضات عمالت را بحض خود رائي چنان مستقل ساخته بود که موجب برهمي بندوبست صوبه داران وعمال وحکام هرفوجداري وچکله وسرکارات گردیده کل امرا وعماله وفعله آزرده خاطرگشته اختلال کلي درجمیع ضوابط وانتظام ملک داري راه یافته بود ٭

هاشم علي خان خافي درتاریخ خود مي نویسد عبد الوهاب نام شخصي راازمتوطنان احمد آباد قاضي القضاة نموده درکل معاملات مالي وملکي همه راتابع اوگردانیده بمرتبهٔ تسلط داد که ارکان سلطنت ازواعتبارتمام برمیداشتند وبانواع حیل وتدابیرسعي هابکاربردند که خفت بدورسانند ومرتشي بودنش وفرامم آوردن اوزرهارا برشوت ثابت نمایند فائدهٔ نداد ٭

مختارخان نبي مختارکه بادشاهان هند وایران سررشتهٔ قرابت وصوبه داري برهانپور داشت ومحمد صالح نام مردکه بوزني قاضي بلدهٔ مذکوره ونیابت مرتشي بود بنابررضاي خاطروپاس امر پادشاه چنان تسلط واستقلال درخدمت قضا یافت که روزے دردعوي حویلي که بربطالت مدعي ودعوي اوصوبه داروعالمي مطلع بود تحیت کفش دوشاهد مجهول مجهول طماع باصوبه داروا کثر کبارطرف شده اثبات دعوي مدعي نمود ومختارخان باقاضي طرف شدن نتوانست اما آزرده خاطر گشته بعد چند روز به تمهید سے همان مرد وگواهاورا درمقدمهٔ دیگرآورده نزد قاضي حاضر ساخت بعد ازانکه قاضي بگواهي آنها اثبات مدعي نمود شاهدین مذکورین خودبلا جبرواکراه اقرارنمودند که مابدروغ شهادت داده ایم چون این کاربااشارهٔ مختارخان شده بودخان مرقوم قاضي رامخاطب ساخته گفت که این مرد وهمان گواهند که دربارهٔ دعواي حویلي باآنکه عالمي بربطالت دعواے آن مدعي مطلع بود شاهکم باثبات آن نمودیدقاضي مقصد مختارخان فهمیده برآشفت وبدرشتي گفت که شمارا تصورآنکه مرااهانت نمودید ونمیدانید که دراهانت شرع وحاکمش واجب التعزیرشده اید اگرهمین مرد وشاهدان مذکوربرخلاف شما گواهي دهند حکم بتعزیرشما مي نمایم وازکه شادندان ازشما دست

(مقدمه حکایت سوم از حکایات)

سخنوری

کاروانیان را تیاس از سعد دشمن گرفته شد و زنان غیر و شمر

سلطان محمد پسر بزرگ خود را که از جمله جوانی و دانایی نسبت به برادران بیشتر روزبه وی داشتی هم خود سلطان شجاع در جنگها سپاه بکاله با پیوست و آخر الامر مسخر کنید و بر گشت سالها مفید تمکین افت تا بر اه آخرت شتافت ۰

و همین قسم بهاد رشاه پسر دوم خود را با تمام عارض و اتفاقها سلطان ابو الحسن تا شاه پادشاه دیگر آباد مع اخوان و زوجه عاقله عاقله محبوبه ابو نور السلطنه بیگم و بعض دیگر حرایر و سراریان و سایر بندگان و خواجه سرایان مدتی مدید مقید داشت و خواجه سرایان و غیر هم را در تفتیش و تحقیق یعنی که در زیاد رشاه بود تعذیب و تعزیر بسیار نمود ۰ چون به ثبوت نه پیوست بعرض آنکه باید که امانت کنید و از ادای آنها ابا نمی آنید بنابر حجالتی که عائق حال او گشت بر آنچه به بهادر شاه و بعضی از آنکه تقصیرات خود اعتراف نمود ۰ ازان جرائم استغفار کند تا وسیله و عذاری است او در [illegible] که اگر چه فی الحقیقت [illegible] و لیکن [illegible] تقصیر بکه موجب [illegible] از خود [illegible] و بعضی از [illegible] و [illegible] و [illegible] و

صوبت وابن امیرتلاد داشت بحسب اتفاق بنابر تربیت پرورش شاه جهان بادشاه و نقص او امر او منصب او را بن پادر
لایق تر زیاده ازحد شمار و در شجاعت و دلیری رندو بت اکبری نادرهٔ روزگار بود لهذا بجرم جلادت خود بطور
رسانید و صحفهٔ روزگار را بنام نامی خود کار زد اشته اند آنهام از نا قدر دانی زمانه بی بهره رنجی او همیشه دلتنگ بوده
گاهی بکام دل بقدر استحقاق نرسیده بلکه برعکس اکثر مورد طعن و ملامت بگذا یدو مراجعه بودن از بن
جهت است که کارهای او حسب المرام انجام نیافت بلکه در بعض احیان با مغراض ملازمان خجالتها ے
فاحش کشید و هرچه دین از دست خود دیده تاریخ نوشتهٔ هاشم علیخان مفاد بعضی از سفاهیها و اشعاری
بتفصیل وارد من شا ء الله مرجع الیه ۔

سالار جنگ صوبه دار الله برامینهم الجلیه اگرچه شیرهٔ مروت و مهمانداری فتوت و غریب نوازی را بر طاق
بدی نگذا شته اند که دست سلف و خلف بآنها نمیرسد و از غایت ظهور کالنور علی شامق الطور را لغا
و اظهاری نیاز امت و سلوکیکه با ملوک و ملوک زاده های اقالیم مختلفه نموده اند کتب تواریخ و سیو
از ان مشحون و عنایات و مراعاتیکه با بابر و همایون فرموده اند نیز مشهور و معروف ۔

شاه سلیمان صفوی بدرشاه سلطان حسین با آنکه بمستی مدام و شرب علی الدوام و غفلت دنیا باکی
و دنیا بیصفا کی شهرت دارد و در اخبار مودی و مروتی که دربارهٔ اکبر پسر عالمگیر بعمل آورده و شقاوت
و دناءتی که از بدرش و خارجی مسقطی بظهور رسیده و هاشم علیخان خافی بآن اشعاری نموده بگوش
مستخبران منر نیوش میکشد مهاراجه جسونت راتهور که همیشه تخم عناد با عالمگیر در دل خود می کاشت
و با دشاه مزبور او را زمنود دیگر زیاده ترمعد و بود امامنگام آمدن دارا شکوه از گجرات با جمیر خسب الاشعار
مهاراجهٔ مذکور و جنگ نا ای نمودن با عالمگیر بوساطت راجه جی سنگه مهاراجهٔ مذکور را عالمگیر بادشاه
ترغیب و ترک رفاقت و اعانت دارا شکوه و عفو تقصیرات مهاراج موصوف نمود و منصب هفت هزاری
با صوبه داری گجرات بشروطی مذکوره عطا فرموده از تکالیف آمدن حضور نیز معاف داشته بود و مهاراجه جسونت
سنگه بعد تعیناتی بمهمات و معاریات دکن و معزولی از انجا متعین صوبهٔ کابل بود همدر انجا بمرد ۔

اتباع او که سرداران راجپوتیهٔ جهالت کیش جلادت پیشه بودند زنها و فرزندان او را که دو پسر
بوده اند یکی اجیت سنگه و دومی دل تهمن سنگه از کابل بی اذن صوبه دار آنجا بدون داخل دستگ
برداشته عازم وطن شدند در معبر اتک میربخرمزاحم شد بمحاربت خانه جنگی نموده بغلبه عبور نمودند
چون دارالخلافه شاهجهان آباد بر مرور ایام دستخوش شد منزل نمودند عالمگیر باستماع
این حرکات رکیکه هاے مغرورانه آنطایفه حکم بتوقیف نمود و گرد لشکر اینها کوتوال بعراست مامور شد ۔
مردم خود را بحفاظت و پاسبانی آن اثاث بعد چندی از رژسای آن لشکر بهانهٔ رخصت وطن خواستند
عالمگیر رفتن آنها برای مشهور رودن عیال و اطفال مهاراجهٔ مذکور صلاح دانسته مرخص نمود آنها
اطفال را بطور غلامان و رانی ها را بلباس مردانه ساخته و دیگر جلادت کیشان را در رخیمه هاے
مهاراج نشانیده و بعضی کنیزان را بصورت رانیان و دو غلام مجهول الاحوال را بکسوت اطفال مهاراج
در انجا گذا شته سفارش نمودند که اگر کشمیرا زخود دور حراست این اطفال و رانی ها ے مجهول پایداری
بعمل آورده چندان مزاحمت و استقامت ورزید که فاصلهٔ پنج شش ساعت از زمان نهضت ما مع رانی ها
شود و چون مجسکه استشمام بی مهرتی رانی ها و دانسته بدل می گرفتن اطفال راجه نموده این داعیه کرده
[illegible] جنابه را نواده عوام جلیل شهرت دارد علی الحال بعد رفتن آنها با ندک فاصله خبر بادشاه
رسیده استقبال و تعاقب آنها نموده چون [illegible] اطفال

(مقدمهٔ حکایت سوم از حیوانات)

حصول و اسباب پادشاهی و عالمگیری و کشورستانی مقرر خاطر جواهر مظاهر و ضمیر منیر مهر مآثر باد که در ایام سلطنت و فرمانروائی و دارائی و کامگاری و جهانداری و جهانبانی و کشورستانی و کشورگیری و کشورداری و کشورآرائی و کشورخدائی و کشورخدائی و کشورپناهی و کشورپروری و کشورپرستی و کشورآبادانی و کشورآبادی و کشورآبادکنی و کشورآبادگری و کشورآبادسازی و کشورآبادکاری و کشورآبادکردنی و کشورآبادکردنی و کشورآبادکردنی

لائق بمهمان شاه راتگي نمود و اکبر کيس و خاطر جمگان را نيل عالم گير چون به ورود اکبر او دستبها
شيد و زمين بوسه او نيز ميسر شد و شاه ميرسيد بن اميد گرفتن اکبر و تنبيه سنبهاليه از انتزاع بيست و
نهم جلوس مطابق هزار و نود و دو هجري بنام اکبر و تصدي تسخير بلاد دکهن گرديد و در ولايت
رسيد و بعد سرانجام مهام بسيار اعتماد خان بسراسد خان را با فوج جرار از سامان بيشمار به تنبيه سنبها
وگرفته آوردن اکبر روانه نمود اکبر باستماع اين خبر بر جان خود ترسيد و بسي بسيار در کال اخفا
تا هيشيان خبر يا نته مزاحم او نه شوند جهازے بهم رسانيد و در کال خوف و باس با دل هراز باس
با حدود و چند نفر که همراهش ماند و بودند بران جهاز سوار گشته عازم ايران گشت و در دريا صدمات
تلاطم و طوفان کشيد و بيرار مشقت بمسقط رسيد امام مسقط از اعزاز و اکرامش نموده آخر مقيد
ساخت و بعالم گير عريضه نگاشته از ورود او اخبار کرده اشعار نمود که اگر در جلد وے اين حسن خدمت
سبق کند روپيه نقد و فرمان مثل معافي محصول جهاز ها که همپشه به بنادر هند ميروند و دو سه مطلب
ديگر دل براني يافته مرحمت شود و خدمتي براے آوردن محمد اکبر بر سد او را بحضور بفرستد جميع
مطلبهات خارجي از فرط دينداري باشد ملازمت و دينداري بدل برفت و بنام متصدي بندر سورت
حکم محکم رفت که بعد از ملاحظه زمان مزاج دان دريابورد مع فرمان مواطف عنوان که بنام امام مسقط صدور يافته
زود ارسال نمايد متصدي سورتي حسب الامر مرشد معتمدي حاجي واصل را که از باخدايان مورثي پادشاهي
و عارف بلغت انگريزي نيها بود با بن کار روانه ساخت ناخدا در اول منزل خبر جوانمردي و فتوت سلطان
سليمان شان شاه سليمان صفوے انار الله برهانه دربارهٔ مهمان نوازي و چاره سازي گرفتار مضطر شاهزاده
محمد اکبر شنيد و بجاے خود برگشت .

تفصيل اين اجمال آنکه ماجراے امام خارجي زشت افعال با اکبر از خارج بسمع همايون پادشاه مالک
رقاب مهمان نواز رسيد که اکبر پسر عالم گير از خوف پدر بر جان خود ترسيده بعد هزاران مصائب
و محن از قلم رومند برآمده با نواع اميد وارے عازم آستان سلاطين مهد و گاه بود جهاز تامي خورده
بمسقط رسيد امام خوارج بنا جوانمردي و بي ديني دنيا پرستي را قبلهٔ همت خود ساخته بمبلغ پنج
لک روپيه و معافي محصول جهازات و محصول دو سه مطالب ديگر مصمم شد که اکبر را حضور دربار مقيد
فرستد و اين معني بعالم گير نگاشته درصورت بد براني معتمدي را از ملازمان او بنادر رسيدن اکبر
درخواسته .

بمجرد استماع اين خبر آتش غضب جهان سوز آن بادشاه سليمان جاه زبانه زدن گرفت و فرمان واجب الاذعان
در کال خشم بدوالي مسقط نوشته ابلاغ نمودند که مهمان ما را بعزت و احترام نزد ما گسيل نفرستادي
افواج بحر امواج که آمادهٔ کارزار بودند براے خرابي ديار خود و قتل عام معاودت آنجا رسيده دان .

مسقطي هوش از سر باخته بلا تامل در کال شتاب و تعجل تمام اکبر را با رکاب آسمان جاه سليمان
زمان فرستاد اکبر به بندر عباسي رسيده محمد ابراهيم ملازم معتمد هوشيار خود را براے شکر
و ستکاري بدستياري عمايت و اعانت شاهي بدارالسلطنه اصفهان فرستاد شاه مهمان نواز محمد هاشم تبريزي
را بمهماندارې ممر و ابراهيم متعين نموده در سر انجام ضيافتها و فرمان برداري و خدمت گزاري و رضاجوئي
مهمان نهايت تاکيدات فرمود و اشعار نمود که بعضي تصانيف از ساره نسات هند مثل انبه و اناس و اوراق
پان که در مواصلات بندر عباسي وقوف حوارش ندرت تهم ميرسد بشاهزاده اکبر متواتر برسانند و بمرصورت
خوشنود تکميل اراده و مصور جهاز در رقم صورت نگاري را که در شيه کشي سحر طراز روزگار بود مضمون

کرده بود و آخر فرمان شد که ایشان را بکشند و اسباب و اموال ایشان را بگیرند که صاحب خانه بر مرد همسایه بر زن چون همه اتفاق و تعمل آمد و جمعی را مال اموال و اسباب را بفروشند یا نی مانند کاتب مراد رس و تحریر کرده حرفا نهائے خود چرین ند و چار ناچار زن با دای جریمه در داده ند ۰

بست مصمم با ے من کور و د بگو زد و رسی ما ے حمت بعد ورود دکن کار نا یکه خانجهان بها در و کلتاش و معظم خانها ن و سید حمد الله خان معروف بسید میان و دلیرخان افغان و آخر خان و دا ر خان فوشی و د گر امرا ے صاحب جرأت د ا ما دل ملا زم او بعزت و احتشام د ر بلاد د کن و بنگاله و آنا م پور حنک و غیره حاضا نصرام د اده و حروب و مهام عظیمه را با نجام رسانیده این ایها لکبیر با د شا ه ظفر پنا ه را کشو د ه با ک خود و با ے بسیار بنا بر شکستها طری و نفاق فا ی امرا که د ل بری از با د شاه د اشتند فوجهای با د شا هی د نام آوران فوج و مهما لا ران عمد ه را خفت ها ی عظیم چنا ن روی د اد که لایق ذکر و تحریر نمود ۰

برا ی همین بعد از د ه سال سوران ملک د ا از سر نو سرانجا م د ولت خود ممنع داشت و کسی احوال او را مفصل نه لکاشت چنا نچه بعض فقرات ما نم خان خلف آصفجاری با ن د ا ر د و فقیر بنا بر استشها د فقرات مذکوره را بعیله می نگارد ۰

وهی هذه

بعد انقضای د ه سال سورخان از تسطیر احوال آن با د شاه عدالت گستر د بن بر د رممنوع کشتند مگر بعض مستعد ان خصوص مستعد خان بطریق حفیه برخی از احوال مهمات د کن مجملا بلا تند کار مکرو مات فقط فتوحات بلا د و قلاع را بزبان قلم د اد ه تا ریخیکه احوال چهل سال با قی د ران د رج با شد د بد ه و بانت نشد ه کاتب حروف تمنس و سعی تمام د رانجام آورد ن با قی احوال نمود و آنچه را بچشم العین مشاهد ه کرد مسود ه نمود ه اوراق نکا شتهٔ منفرق خود را جمع ساخت امید که انشا الله تعالی توفیق اتمام آن یابد

چون بعد د ه سال از جلوس همایون حضرت عالمگیر غازی خلد مکان بر احوال حکم رانی عشر ثانی آن خسرو عد یم المثال بضبط ما ه و سال اطلاع نیافته سوانح هر سال بتعید تاریخ بگزارش نمی توانست آورد اما از بعض وقایع حضور و صوابحات آنچه را قم حروف بچشم العین مشاهد ه کرد و از زبان نقه بی غرض مسموع نمود لغایت سنهٔ نوزد ه از جلوس همایون خانه داده بلوآغاز سال بیستم بوعز سوانحی که علم حاصل نمود بقید سال انشاء الله تعالی بشکل کار خواهد در آورد ها نجهان بها در بعد مهر جعل و آباد که انشاء الله تعالی بگزارش می آید مدتی مغضوب و بی حاکیر ماند تا وفات یافت اما خلل از انکه و ابات ظفر آیات با د شاه د ر ممالک د کن سایه افکن گردد بلند و بستی که از خانجهان بها در فرو تنبیه مرتبه بظهور آمد ه بود بعد تشریف آوردن با د شاه خلد مکان عالمگیر غازی بد کن با وجود بیست و شش سال در استیصال مقهوران کوشیدن و چندین کرور روپیه صرف نمودن و قلعه جات عنیم بسعی و تردد تمام مسخر نمودن از نفاق امرا و تقاضای ایام میسر نشد بلکه روز بروز بر غنیم و در آمدن او بملک قدیم بطریق توطن زیاد و گردیدن و صدمات جنگ با مرای ذا بر و اطراف رسید که از اندازه تحریر بیرون است و خانجهان بها در مرگ صدمه بی آبروئی نرسید سوای جنگهائے مشهور او که با مرا ے ملاطین بیجا پوری رسید و با دی نمود و شجاعت و جانسپاریها که خارج از حد قیاس بظهور آورد و بارها خود انجام سازش با غنیم نا ختها ے رستمانه بوقوع اشتیاقے مذکور آورد

(متعلقهٔ جنگ بمبرا با آخرین)

بردن نداشت قاپر را نه خود را بفوج فیروز باشامیان امنت تا مرطوف نظر کار میکرد از گشته پشته ها
بنظر میآمد کار بجائی رسید که مرغته ها خود را زمادیان انداخته با شتاب رخیز ریزی بجانهای مزارعان
ورعایا پناه میبردند و آنها بسنگ و چوب سر آنها نرم میکردند و غنیمت بسیار که از طرف غارت نموده
آورده بودند بدست غازیان افتاد و بعد فتح تا دو سه روز حسب الامر خرد و بزرگ سر انشاد گان میدان را
میرفتند جل و اجناس را از سر بریده آنجامه و نیزه و آفتاب گیر با اسباب دیگر برگرده چسته بنهاد و رانه
میشدند بهمین دستور در اکثر محاربات که سر رشتهٔ تدبیر از دست نمیدادند با قبال عالم گیر فتح و
ظفر نصیب او میگردید انتهی کلامه

این قسم امور کبیره و شجاع دلیرانه از ملازمان جان نثار کار گزاران بعض انها بعض تنها ظرفان حضور
را بمنصب قضا و مشایخ باطن کوزه مخزول المنصب نمودن وضبط جاگیرات فرمودن همان نتائج داد که سالها
صرف اوقات نموده کرورها بر بیان داد و انتظام دکن اصلا میسر نیامد و هر مایهٔ فساد و عناد مرتفع
یا مسلمانان بیچاره دیگر گشته آخر تمام هند و ستان چولانگاه عساکر موفقه و یاهت ملاکی اطفال و نسوان مسلمانان
وبی سیر فی انها از دست سکهان و مرهته و دیگر متوحدان مفتدر گردید و اجرای مفاسد مانند حال عالم گیر
گشته قرون بسیار رواعصار بی شمار تواب آن بروح پر فتوح ارسید و خواهد رسید اطاعت اوامر و نواهی
الهی و اغراض و اهوای نفسانی خود چنان بود که انمودجی از ان در بارهٔ دین و برادران و پسرانش
بعرض بیان در آمد و نصیحت شرع و قاضی که از و شهرت دارد در کار مایکه خلاف رضای او بود این قسم که
سحر تاریخ مذکور می نگارد

صورة خطه

از انکه پادشاه عالم سنان کمر همت بتسخیر بیجاپور و حیدرآباد بسته بود روزی از قاضی شیخ الاسلام در خلوت
تقاضای جواز این مهم خواست قاضی برخلاف مرضی و ارادهٔ خلد مکان جواب داده بعد چند روز بمدد دیگر
مواخواهان رخصت بیت الله خواسته و بعد گشته حاصل نمود و روانهٔ کعبهٔ مقصود گردید انتهی

این عبارت او دلالت میکند که از قاضی نهایت رنجید و او بر جان خود ترسیده بدرفتن بهانهٔ حج بیت الله
فوز عظیم دید و قاضی عبد الله در جنگ حیدرآباد قاضی حضور بود اتلاف مسلمانان از طرفین هر روز
دیده تنگ آمد روزے عرض نمود که ابوالحسن و همراهیانش همه مسلمانند و ازین طرف هم اکثری اهل
اسلام جدال و قتال خلاف آئین و منافی شرع متین است اگر بمقتضای الصلح خیر مصالحه فرمایند فرمانند
بجا و موجب ترحم بر عجزه و غربا خواهد بود چنان مورد عتاب گردید که قریب بود قضا متوجه قاضی
گردد بسفارش برخی از مقربان نادیب قاضی از لوح خاطر محو نمود و جزای محرومی از شرف حضور و امتناع
از ملاقاتی مجرا برای اثبات فرمود و مدتی همان واردات کورنش مسنون بود و نصائح و نتائج چنان از
پادشاه جمجاه بظهور رسید که ادنی مملوک موشیار از ان قسم کار ها تجنب و احتراز لازم میشمرد برخی
از ان در وقایع حیدرآباد که نصرت خان عالی بطور شوخی با کمال متانت و استعداد نگاشته بیرایهٔ ایضاح میبابد
اکنون لازم افتاد که بعضی از سوانح جنگ حیدرآباد درین صفحات ارقام یابد تا وسیلهٔ عبرت
ناظران گردد

(مشتمل بذکر صحرا نا طرحان)

ذرا بحمله مرو به مرغمک و ذرا نام می معلوم
با نجا ان بیاد رفقص داد بیت مرغمه نیاد ساخت دل سیاه کرده دور تو نامه نوشت
بمحل مرو تو شمانه با نجا رسیدی مرا رسوا نمود نامه مجمع سیاه بیاد بیاورش ابلغار بزد یک ذرا نیاد
رسیده تمامی مورچه دشت انذار بی سوده از رتو ذرا تمام در خیمه سیاه دو بیاد مقابله بیاورد
بعود استماع این خبر سوده را با بلغار روانه بیرون مقابله زیاده از دو هزار سوار نا نبوده رسیدن
مرسول قتال عظیم و محاربه صعب روی داد تا رسیدن باقی توچ از ذرا ذرستاده نبوده ناچار بر بلندی
فوطرف می ناخت از کشته بشتها رمی افراخت هر چند مرغمه بسیار ملاک شد اما طرف بقلت فوج حانجان
پیاده نبوده چنان حمله های صعب آورد که مجمله دو هزار سوار پیاده از انجا شکست خوار رسیده
آن شهسوار عرصهٔ جلادت نماند از انجمله بود افرخان با دوسه نزار دیگر بود و آن بی درمان دلیر
مردی داده می جوشید و می خروشید و کرتختان را دلالت می نمود و حنان عزیمت افراخته بود بسوی حرب
دعوت می نمود و چندان نا پذیرفتی و ورزید که فوج مخالف رسید از فرصت بدر رفتن ناچار گشت
که در اا ورحانیه بدر آن جنگ ای الان جنگ مرسول شهرت دارد دران روز آمدن زده رسید که مرسول
مه کرو می خیمه نیاد مرمغمه ما از دن جدا کرده که چندین هزار سر زیت افرا نے که مقابل طرف
خیمه بنیاد کرده بود چندین ارابه بر از نیزه و چتری و آفتاب گیر و ماشان بشمار زیاده بچند خیمه
بنیاد ساخت ۰

محمل جنگ دوم آنکه بقافله می کرو ه از خیمه بنیاد با سرداران مرغمه جنگ و مقابله داشت خبر رسید
که فوجی سه هزار کران باراده تاراج خیمه بنیاد نزدیک بلد ۰ مذکوره رسیده قریب بیست هزار سوار پیاده
یکی از پسران خود مقابل دشمن گذاشته یکی از راهای کوهکی را با خود گرفته می کرو ه زاده راه دیگر بهم
ابلغار نموده راسی از شب ماند بقافله دو کرو ه از فوج مرغمه رسید چون زیاده از مقصد سوار نا او رسیده
بود راجه زادر مود که اگر صبح دمد و سرده قلت فوج ما را العین نه بیند دلیر گشته جنگ خواهد نمود
مصلحت آنکه شتابها و نقارخانه مرا نزد خود داشته همین جا باشند ے از راجپوتانه که سرده شا رسیده توقف
نمایند و فوجی را که از عقب برسد توقیف نموده آسایش دهند و من همین وقت در پیها نا خته شبخون میزنم
و نا دست رس باشد مخالفان را می کشم بعد طلوع صبح اگر آنها سرشکی نبود ه زور آرند من آنها را بطرف خود
کشیده این طرف می آرم باید که شما در وقت اعلام مرا کشاده نقاره و کرنا بلند آواز ساخته هر طرف که مجوم
آن قوم شوم باشد یورش نمایند بعد ازین تمهید خود را بر لشکر مخالف زده تا آنها خبر دار گشته جمع آیند
مردم بی شمار بقتل آورده و زخار سوصدا ے شور و نمکش بلند کرده همین صبح دمید و کمیت فوج با نشانهای
راجه بر مرغمه ظاهر گردید نقاره هزار سوار که در شب تیار گشته بود را بیک کنار محفوظ داشته بود بر هانجهان
پیاده یورش آورده آن بیدرد دلیر موافق مقصود رهنمان گرده انید و فوج مذکور را بسوے خود کشید ه
رسید ان آورد تا آنکه تا آنوقت نزد راجهٔ مذکور زیاده از هزار سوار رجمع نشده بود اما راجه
حسب الامر شاهزاده هانجهان بهادر گشاده روسی آی نقارخانه و کرنا بلند ساخته بیکبارگی حمله آورد
همین که علامت لشکر جهان جهان بهادر گشاده روبا مرغمه ما دست و با گرده بهروا دامن که هان جهان
بهادر رسید و بی اختیار رو بفرار نهاده بلد و رین وقت سه چار هزار سوار دیگر از فوج عقب مانده هانجهان
بهادر مقابل مرغمه ما ی فراری دشمن دیگر آبار سیده صدای بگیر و بزن بلند گرده اید ند ۰

سوده از راه دران روز فراری شخص زرخا کهو و الده دران برگنه رسیده مصور قیم نزد یک دامیل جان بلد ر

بردن بدانست فاپرداخته خود را بنوعی ظفر موج بادشاهیان انداخت فاسرطرف نظر کارسکر دا زکشته بشته ها بنظر می آمد کرجهاني رسید که مرغته ها خود را زدریان انداخته باطلسم عجز روزبوي نفاني سرا رعاب روما بناه مي بردند را آنها بسنگ و چوب سرآبها نرم مي نمودند و غنیمت بسیار که ازطرف غارت نمودند آورده بردند بدست غازیان افتاد و بعد فتح تا دو سه روز حسب الامر خاکروبها سرانداد کان میدان را پرمل و حل بجاده ارابه از سرپرند و آشماسه و نیزه و آفتاب گیر با اسباب دیگر پرکرده نخسته بنیاد روانه سیاحند بهمین دستور را کثر معارکات که سررشتهٔ تدبیر از دست نمیداد با قبال عالم گیر فتح و ظفر نصیب او می گردید انتهی کلامه

این قسم امیر کبیر و شجاع دلیر و امثال او ملاذ زمان جان نثار کار کنزار و ابعض انام بعض اند ظرفان حضور و با بحضر فضائل و مشایخ باطن کور سرور ل التعصب نمودن و ضبط جاگیرات فرمودن همان نتائج داد که سالها سرف اوقات نموده و کرورها بر بکان داد و انتظام دکن اصلا میسر نیامد و سرمایهٔ فساد و عناد مرتفع با مسلمانان بیچاره دیگر گشته آخر تمام هند زمستان جولانگاه مساکر مرهته و نیامت ملاکي اطفال و نسوان مسلمانان روي میدهد انها از دست سکهان و مرهته و دکنیان مفتدر کردید و اجرای این مفاسد عائد حال عالم گیر گشته فرون بسیار و اعصاریي شمار تواب آن بروح فتوح او رسیده و خواهد رسید اطاعت او امر و نواهي او را غراض و اهواي نفساني خود چنان بود که انمود چي از ان دریارهٔ بد روبرادران و پسرانش بعرض بیان درآمد و بعیت شرع و قاضي که از و شهرت دارد در کار ما بیکه خلاف رضا بود این قسم که سرور نا ربح مذکور مي نگارد:

صورة خطه

از انکه پادشاه عالم ستان کمر همت بتسخیر بیجاپور و حیدرآباد بسته بود روزی از قاضي شیخ الاسلام در خلوت فتواي جواز این مهم خواست قاضي برخلاف مرضي او را داده خلل مکان جواب داده بعد چند روز بمنزل دیگر مواخوامان رخصت بیت الله خواسته و بجد گشته حاصل نمود و روانهٔ کعبهٔ مقصود گردید انتهی:

این عبارت ارد لالت میکند که از قاضي نهایت رنجید و او برجان خود ترسیده بد رفتن ببهانهٔ حج بیت الله فوز عظیم دید و قاضي عبد الله در جنگ حیدرآباد قاضي حضور بود و ائتلاف مسلمانان از طرفین هر روز دیده تنگ آمد روزے عرض نمود که ابوالحسن و همراهیانش همه مسلمانند و ازین طرف هم اکثري اهل اسلام جدال و قتال خلاف آیین و منافي شرع متین است اگر بمقتضاي الصلح خیر مصالحه فرمایند مرانند مجا و موجب ترحم بر عجزه و غربا خواهد بود چنان مورد عتاب گردید که قریب بود قضا متوجه قاضي گردد بسفارش برخي از مقربان نادیب قاضي از لوح خاطر محو نمود و جزاي محرومي از شرف حضور و امتناع از زیارتي میرا برائي و اثبات فرمود و مدتي محتدا و ادرک کورنش ممنوع بود و رضائع و قبائح چندان از بادشاه مجاهد بظهور رسید که ادنی مملوک هوشیار از ان قسم کارها تجنب و احتراز لازم مي شمرد برخي از ان در وقائع حیدرآباد که مصحت خان عالي بطور شوخي با کمال متانت و استعداد نگاشته بیرایهٔ ایضاح مي یابد اکنون لازم افتاد که بعضي از مواقع جنگ حیدرآباد درین صفحات از قلم بادن تا وسیلهٔ عبرت خاطران کرام کردد:

(ذکر بعضی از رسایل انشا)

(که مرتب ساخته اند)

ذکر بعضی از رسایل انشا که مرتب ساخته در دستخبرد ایام و بجا پرداخته

چون عالمگیر پادشاه غازی بتخت سلطنت جلوس فرمود و آوازه عدل و داد او بگوش همه رسید که مسیح
بمکمل و عادل مدعیان و انواع خلق را از دعا گویان خود ساخته بود چنانچه از بسیاری دعا و ثنا
معمور شده شروع بمعاملهٔ جهانبانی فرمود و خواست که هیچ یکی را بی مراعات بدست آرد و دلها را
بوطن ساخته دست بدامن کوشش زند که بوزارت او نامزد شده جهات ضروریه و مناسبات ملکی را
در امتثال فرمان مذکور مد نظر خود درین ضمن شنید که ابو الحسن انشا می دارد که در بین زمان
مذکور بترتیب و جزالت عبارت مراسلهٔ هیچ پادشاهی نتوانسته و رفع انشا نمیرزا صائب مشرب دیوان شاهزاده
که از خانه زادان و تربیت کرده او بود مطلب آن انشا را رخصت نموده رخصت نمایند که مطلب ما از
فرستادن تو فقط طلب آن انشا نیست بلکه مقصد آنست که در صورت و سیرت قبول و انکار از زمان
آن جوهریان مشورت نماید و بگوید که طرز بیع و شرو خود نموده زیور را بمشتری خود و امی گذارد و
مدعی او بگفتگو بی آبرو و درشتی نموده گستاخانه سخن بر خاص و عام می راند معلوم کنی که زشتی بیش
آید و تقصیر را بر ما نی بر او ثابت کنند دست آویز منازعت میسر شود چون میرزا صاحب را رخصت نمودند ابو الحسن با کمی از عمده های مرکز خود را با استقبال او فرستاده با جلوداران احترام طلبیدن بعد تقدیم مراسم
خدمت چون میرزا بمرتوم طلب الماس معلوم نموده فرمود که جمیع الماسهای جواهر خانهٔ او مع کامل
صیانهٔ جواهر خانه و منتخبات سررشته داریش میرزا صاحب حاضر آورد که بعد نسیان ملاحظه شود ادهرات
و مملهٔ خود را از انتخاب الماس میرزا از الماسهای حاضر خاص نمود از جمله آن الماسها جوهریکه در وزن
و شفافی و رنگ بهادر و سرد مع نعت و صفات بایهٔ لائقهٔ دیگر بطور پیشکش حواله الماس نموده رخصت انصراف
ارزانی داشت هاشم علیخان خافی صررتاریخ عالمگیری می نگارد

صورت خطه

صررا وراق بعد مرور زبان او شنیده نقل می نمود که فرمود منشی مجلس ابو الحسن ذکری که می آمد
موافق حکم و مرضی بادشاه و گستاخانه زبانی با کامه سئوال و جواب نموده و زبان ملزم میکرد م اما در بیت سخن
ملزم کشته نتوانستم که جوابی بگویم و آن اینکه نه فقیری ابو الحسن گفت اگرچه ما هم بادشاهیم اما خود را
در حرکه نوکران عالمگیر میدانیم از من سخن برانگیخته گفتم که در مقابل ما عالمگیر بادشاه غازی شمار نمود که
نام ما بادشاهی فرمود اطلاق نمایند ابو الحسن بی جواب گفت میرزا تو هنوز ما نمی گوئی اگر نام بادشاهی ما
اطلاق نه شود بادشاه غازی را و شاهان چه قسم خواهند گفت لنتری کلمه

بعد ورود به برهانپور که کوبا سرحد دکن است و سال بست و سیم جلوس شاهزاده محمد اعظم بصوبگی خان
رکه آخر صاحب معالی الدین خان فیروز جنگ شد و عنان ایام مظفر و منصور بدست عالمگیر گشته اضافه های
متوالی می یافت برای تحریر نعمی الا و تعلقهٔ سنبهاجی [illegible] بسر رو پوشا بمنصر خص نمود

(ذکر مقدمهٔ تسخیر قلعهٔ سالیر)

مامور شد که قلعهٔ راسخ چون ازمالوج منیمهٔ نامی نیست رها و جهان پادشاه م رفت ارادهٔ تسخیر
بالا و فلاح دکن را نمود و بآسانی مقرر ساخته بود خاطر نشان کرد م ایشان قلعه سالیر
و نیک نام خان را قلعه دار بطور و خوش از سرکار بگذارد و نیکی نام خان نمود که قلعهٔ سالیر را که از فلاح
حصین تر و مستحکم تر و قلعه است باحتمال شاید سنه هجری موزون نماید نابل و جنگ و جدال پیوست آن و در سنهٔ بیست و ششم
بعد انقضای نوشتال از خجسته بنیاد کوچ نمود و متوجه احمد نگر گشت ۵

و شاهزاده محمد اعظم را برای تسخیر قلعهٔ سالیر و دیگر فلاح نواح گلشن آباد معین نموده شاهزاده
معظم را برای تنبیه مفسدان رام دره متعین کرد تا در اثنا همه مامور نرسیده چون اعظم شاه متوجه
تسخیر فلاح گردید نیک نام خان که حسب الامر از مالیق با قلعه دار سالیر راه سازش باز کرده ارسال رسل
و رسائل می نمود و زیاده تر سرگرم کار آمد گردیده بقاعده دار پیغام نمود که آخر این قلعه با قبال و اقتدار
با کیر مفتوح خواهد شد بهتر آنست مواضع نگردانی حق خدمت نزد حضور ثابت نموده شهرت
سرافراز گردانیل او هم رفاه خود و قبول نصایح بکنام خان دیده اطاعت کرد و قبل از ورود اعظم شاه بسعی
بکنام خان تسخیر قلعهٔ مذکور و سرانجام گردید و طلایه مراسلهٔ حاضر نزد حضور رسید و نیکنام خان مورد
عنایت و قلعه دار بحضور رسیده بتجهیز پیشکش سرافراز گردید ۵

خاتم علیمان صافی می نگارد که از ابتدای سلطنت عالمگیر بعد تحقیق نام و نشان فراخور حال خانه زادان
مورد می و نوال زمان بمناسب و اضافه مناسب فراری می یافتند و آبروی منصب زیوکران پادشاه روزیکه
پادشاه دلعمل احمد نگر دکن گشت بحال بود از جاگیرات و نقدی کامیاب روزنگی بخوبی می نمود لدو پادشاه
درپیش آوردن افغان و راجپوت احتیاط می نمود و قوم کشمیری مخصوص نرفته چک کمتر بمنصب سرافرازی
می یافت بعد ازانکه جانب قلوب دکنیان خصوص ملازمان سنبهای مرهته و سلاطین بیجاپور و حیدرآباد
بنا بر عرض استیصال آنها و تسخیر ممالک دکن پیش نهاد خاطر گشت هر کس بوسیلهٔ هر که رجوع بدکن آسان
می آورد زیاده از مرتبه و حوصلهٔ خود بمناصب عظیمه و عطایای خلاع و جواهر و اسپ و فیل و خطاب سرافرازی
می یافت هرچند برای استمالت مناصب عظیمه بخشیده جاگیر با نقدی موجه بود زیاده از سه ماهه یا چار
ماهه تنخواه نمیشد و در حاضر باش جاگیر اعاش بسیار بعمل می آمد باز هم مرور ایام کار بجائی رسید که
تمام ملک به تنخواه نرآمد های دکن رفت و وکلای آنها با عمال رشوه و کارسازیها معالات سیرحاصل
برای موکلان خود می گرفتند هرقدر که در مراتب و مناصب عمده بدان بی نام و نشان افزود روز
بروز در اعتبار و اقتدار منصبداران و ملازمان قدیم کاسته کار بجائی رسید و عرصه چنان تنگ گردید که
بعضی از خانه زادان روشناس از راه قدردانی پرورش می یافتند لیکن جمع کثیری از منصبداران کم پایه
که جان مری و زر خرج مهمساری دل اشفتند می جاگیر محصل شدند و دعاهای پای باغی معدوم الوجود
گردید چنانچه مکرر بوساطت و مارزبان طلب پادشاه مستحفظ نمود که یکه تازان دکن بیمار و در اوقات تعیین
افواج و عزل و نصب عمدهای واجب الرعایه را نظر بر قلت پای باغی از زرعی اوارعهٔ جاگیر
مردم کم پایه تغیر نموده تنخواه عمدهای مذکور نموده عالمی را زیر تیغ بیدریغ قلم میکشید این عمده
نوازی ملازمهٔ دیگر خرابیهای بیچارگان بی بضاعت می گشت انتهی کلامه ۵

شهاب الدین خان که تسخیر قلعهٔ راسخ مامور شده بود نظر بشجاعت اوراسبات قلعه ستانی که همراه
او معین شده بود با بعضی هوسواری آن قلعه مفتوح میگشت از حزم و هوشیاری قلعه دار سنبهای که بحراست
آن قلعه مامور بود فتح قلعهٔ مذکوره دشوار گشت تا آنکه آن قلعه دو سه توپ آهنی که همه شکسته داشت

(مقدمهٔ سیاست سپاه اخیرین)

مبلغ گردانیدن و صورتهٔ نیابت بورزانوشته است بعد زیاده از سه چهار ماه راه طول داد و در عرض کمتر از
دو من گردید و واقع شده حاصل صورتهٔ مذکور در میان سلطان محمد شاه و میر سید رضا دلشاد که از دست
رضا قلی میرزا نزاع میرفت در کرور دهلی که عبارت از مدت کرور روپیه باشد بود و رستمی میکند رضا دلشاد
که اکثر ممالک از تصرف او در رفت مانند بیست لکه مونا در بن تصرف او مانده بود که عالمگیر بادشاه در
سال دوازدهم جلوس میمنت مانوس خود از احمد نگر باز آمده تسخیر بیجاپور نهضت نمود
و هم آنجا ابوسعید اعظم شاه پسر خود نامزد نموده روح الله خان را با چندے از امرا بجلادت شمار
با بیست هزار سوار روانه ساخت سید عبد الله خان بارهه را که از قدیم الایام مکان محل معظم بادشاه ولیعهد بود
مادر هزار سوار دیگر اسباب قلعه کشائی بهراه ولیعهد اعظم شاه قرار داده بیشتر روانه نمود و خانجهان
با دیگر امرا و اسباب بتسخیر قلاع و بلاد دکن و جیو را با دیگر امرای مامور و جیو را با دیگر امرا و الچپا و
نام نهاد از سید عبد الله خان بعد جنگهائے را و هنگام محاصرهٔ ناندیا نه تعلقهٔ بیجاپور تردد نمایان
از سید ان اعظم شاه بظهور رسید چون فیما بین اعظم شاه و بهادر شاه نفاق رخداد بود اعظم شاه نمی خواست
که نام تردد رفقای بهادر شاه بر زبان مذکور شود سید عبد الله خان را از چانبازان بی انداز میدانست
لهذا اول بوساطت مصطفی خان کاشی که معتمد علیه او بود دلاسه برفاقت خود نموده و مورد که نام
مورچال بهادر شاه از میان بادبود اشت چون بتسخیر روح الله خان سید عبد الله خان اختیار رفاقت
در بن سفر نموده بود اعظم شاه روح الله خان را هم درمیان داده تکلیف امر مذکور کرد سید عبد الله خان
اصلا دن بقبول این امر نداده اعظم شاه با افواج بیجاپوری اشعار رحتن برمورچال سید عبد الله خان ورد
ایام گهی نیز نموده در کیک راعانت او تغافل و اهمال می نمود و در روز یورش نیز همت بر جمیع افواج
یاد نامی از سید عبد الله خان بظهور رسید و از قلعه روئے توپها و فروع آتشبازی بطرف سید عبد الله خان
زیاده بود و دران یورش قریب دو صد و پنجاه نفر که اکثری مردان تهور پیشه و روشناسان بهادر شاه و دلاوران
با دو فیل کشته و زخمی گردیدند و سید عبد الله خان بهادری نمایان نموده تزلزل تمام
در دل هوش باختگان قلعه الداخت و قریب بود که منهزمان امان خواهند و رخنها در بروج و باروی
رسد اعظم شاه در رضا مرروح الله خان را با عانت و باطنا بمانعت این جلادت ملی الرغم نام بهادر شاه
بهمیاهای وعده و عید آمیز فرستاد و روح الله خان رسید بپاس خاطر شاهزاده و بانقضای وقت از طرف
خود مرکبهٔ چند بطریق نصیحت گفته سید عبد الله خان را باز داشت و خان مرقوم طوعا و کرها نا چار خود را
بکنار کشید و بجائے خود رفته فوز آمد چون ابتدای خبر جلادت و جانفشانی سید عبد الله خان
بپادشاه و سید برادران بهادر مذکور تحسین و آفرین بسیار گفته بشاه عالم بهادر شاه مبارک باد گفت
روز دیگر که خبر معاودت سید مذکور مع فوج بناکامی و بناچاری رسید رایت آزرده خاطر از سید عبد الله خان
و شاه عالم گشته اعتراضی و خفگی بی محل نمود بعد از آنکه بر اصل حقیقت آگهی یافت بتقاضائے مصلحت
روح الله خان و سید عبد الله خان را بحضور طلبید رسید عبد الله خان را بحق بسرنیهٔ معصوب گردانید
که اگر روح الله خان شفیع جرائم او نا کرده او نمی گشت کار صعب و بی آبرو می با و میرسید ؛
ملخص کلام هاشم علی خان حامی است که نگاشتهٔ خامهٔ حقیقت نگار گشت زمی قلم دانی و سلیقهٔ سلطانی ؛
و عظم شاه در محاصرهٔ قلعهٔ مذکور از ملازمان سکندر بیجاپوری چنان محصور بود که اگر شهاب الدین خان پسر
عابد خان و برادرش میاه مل خان و دیگر امرای متحدین این مردود برادر رسد غله و بنجاره از غارت افواج منصا
وسکنهٔ بیجاپوری محفوظ داشته بلشکر اعظم شاه نمی رسانیدند اگر چه اعظم شاه و لشکر او کمی نمی یافتند

رفته واسب زادهم بی شمار لشکر شیران شیرزه خان که عبدهٔ و داران مکمل رسایل شاه بود از زبان پادشاه خود امان خواسته و دل قوی نموده فیلهٔ اجل مستعار گیر آورده برسکنند و مغلوبان گردیده تاریخ تسخیر بیجاپور

مصرع

مل سکند رگرفت

بعرض عالم گیر رسید بشیخ میرا بت کیش واقعه نگار گل براے داخل واقعه نبود با این تقرب نوشته عنایت خان بن سنبهاجی فوزنهاز جمند بی زیور بگذاری الدخان بها درفیروز جنگ مفتوح گردید و معین مهمات دکن امیر خان مربی داد گاه نیز درج گردید ۰

ذکر مجملی از وقایع جنگ حمید راباد و لشکر کشیدن عالمگیر بر سلطان ابوالحسن پادشاه انجا بمحض عناد

بعد فتح بیجاپور عالمگیر ناصر تسخیر حمید راباد بنفس خود گردید اگرچه امواج اوزابتدای ارادهٔ تسخیر بیجاپور برای هرابی وقتی دروبرابی حد و د حمید راباد متعین بود با تقضای مصلحت وقت و طبیعت خود تغییر و تبدیل امواج و سرداران سپاه می نمود چنانچه مجملی ازان بزبان قلم خواهد داد بدل تسخیر بیجاپور از طرف مطمئن خاطر گشته میگی همت به تسخیر حمید راباد گماشت و حمید راباد را دارالجهاد نام گذاشته با جمعیت مسلمانان و کفار بادشاه مجاهد بندار بدا طرف نهضت نموده ۰

احوال قبل از نهضت بر سبیل اجمال آنکه درهنگامیکه اعظم شاه رابه تسخیر بیجاپور مامور نمود خانجهان بهادر رامع ابرج خان و صفدر خان پسر فدایی خان برادرزادهٔ خانجهان بها درزمکم جنگه وغیره برای تسخیر بعضی قلاع و معمورهای نواح و حوالی حمید راباد روانه فرموده سلطان ابوالحسن بشنیدن خبر تعین شدن خانجهان بهادر حمل ابراهیم خان سپه سالار خود را باچند سردار دیگر بمقابلهٔ او فرستاد چون خانجهان بهادر نزدیک ملکهیر رسید و بایمان نثار خان و پیر و یز خان که از سابق در انجا بود با افواج حمید راباد می ستیز و آویز داشتند متفق شد محمد ابراهیم خان سپه سالار حمید راباد با برخی از سرداران دیگر و می مرزا رستم با استقبال شتافته معرکهٔ گیرودار گرم ساخت و هر روز مقابله و مقاتله روے میداد چون مدد محمد ابراهیم متواتر میرسید بر جمعیت او همیشه می افزود تا آنکه قریب بسیاه هزار سوار با او فراهم آمد و اطراف خانجهان بهادر را فوج گرفته خان بورشها آورد که احوال فوج خانجهان بهادر قریب بمغلوبی رسید و خانجهان بهادر بنابر احتیاط گرد لشکر حفر خندق نمود ۰ مورچال آراست و تا کماد همیشه جنگهای سبک و گاهی بشدت هم میشد بدل یکماه محمد ابراهیم خان دو روز غلبه داده روز سوم که فوج خانجهان بهادر غافل و سردار مشغول بازی چوپر بود با گرد می انبوه نمایان گردید و چون اسپس خبر بخانجهان بهادر رسانیدند که افواج دکهن اطراف مورچال را فروگرفت خانجهان بهادر همت خان و سپه دارخان پسران خود را و ابرج خان که از نبیرزادگان فریدش بود با فوج جگت سنگهها را از طرف راست بدفع اعادی مامور فرمود و دیگر سرداران را جهت محافظه را طرف چپ مامور نموده خود نیز مهمای سواری گشت تلسواری او تیار شود افواج دکن مورچال را شکسته و رخندق گذشته بر افواج عالمگیری ریخت و مردم مقابل آمده را مجروح و مقتول ساخته زده و بیدانهٔ بادشاهی را شکسته و ستخیز قیامت برانگیخت هیچ منهاج مقابل سپهدار خان پسر خانجهان بهادر و جگت سنگه یارا نه

(صفحه ۱۰۰ کتاب سوانح خان)

بلال خاطر مرده و گرد و با گرمه ران روز نوروز ابوالحسن بعضی مقابله مواریث امکا و کا عبد فرزانه
باز و ترسیا بان و تمام شب بطور شب خبر نمود و بی اندوه و مثل بان را بدر ولی زاده و بیا بی شود و بیرون
هاجبان بیاده و پرو شاهزاده مرا ز فرما نلان و ملازمان قابل جنگ آن مشتمل نل و ترک سواری نموده تا چه وساه
در انجا شته گل راین نل و ابعضی مردم از دیا د خنگی یاد شاه گشته ترسا بی بل مشخط ها ص در کمال
اعزا بی و سرزنش نکا رش با تفه مرسل شد و یاد شاه جا نجهان بهادر رشت

مصرع

اے باد صبا این همه آورده تست

شاهزاده بعد مطالعهٔ صبح آن روز ده بوان نمود و هانجهان بهادر را مع دیگر امرای صاحب زی جمع آورده در باب
گذا بش بیان آورد چون خانجهان بهادر بعضی را جها سد دیگر گیده خاطر بود ند و صا نجنگ نمی آمدند
رسید عبد الله خان رد و سه را جهای دیگر ترغیب بمقابله و مقاتله می نمودند با او خلاف را بیان آن روز
مشورت تا شام ماند روز دیگر عبد الله خان در خلوت التماس نمود که هانجهان بهادر را رخصت کنید تا ز
آزموده و بوا خواه یاد شاهست اما صلاح دولت آنست که زیاده بر این خلاف مرضی خاطر یاد شاه
بعمل نیاید و دل امید گوشمال مخالفان که بنا بر دیگر الوقت التماس مصالحه می نمایند موزر این شد اگر مصالحه بر
بهاد و مراولی نمایند فتوی را بهتر اول مقرر فرمایند والا بعد از مراولی شروا بها نقضای بنقل برخواهد
رسانیدند و در رکابها یکی از شاهزاده ها که بسن ارشد مراولی مقرر شود بهوجب قرارداد ل و بست ظاهر
خواهد کرد بعد از بن گفتگو رها دو شاه بسپه سالار لشکر حیدر آباد دے پیغام داد که بنا بر اسبابی ز جنگ
صاحبورد مناسب یاد شاه نشده ام لیکن نظر با صلاح طرفین و بحال ماندن دولت و آبروے ابوالحسن و
بنا ها صلاح دوران میدانم که اگر شما از نصبه و گل هی مرجع رد بگر بحال مرحله ے که بتصرف بندگان
یاد شاهی درآمده دست بر داشته برگشته روید این معنی را وسیلهٔ التجا می عفو تقصیرات و شفاعت ابوالحسن
ها حبه بحضور عرض کرده آید حسب ابرا میم که حوا مان مصالحه بوده و امی گشته با سرداران دیگر امشاره
امر دو جمع منهاج در شم را ز رفتار دیگر خلاف کشان جهالت پیشه با تفاق جواب دادند که قلعهٔ سوم
وملکه مرحله بر تو ک سان رد م شمشیر ها فا و بسته است و دران روز مجلاف ایام ماضی در زدن با نها تقدیر
شوخی نمودند که وقت آوردن خوانهای خاصه بکبان اندرون مراحلهٔ سوم سرا رسیده خوان طعام از سر
خواص افتاده و چون ترسانه تاره از حیدر آباد رسیده آوازهٔ شکست آن بیچ برین رسانیدند روز سوم
گهی باد شاهی نیز چیره دستی ها نمودند لیکن عرق حمیت بهادر شاه حرکت آمد و بنهیهٔ آراستن صفوف پرداخت
و بدستور سابق شاهزاده معزالدین رها نجهان بهادر را مراول و سید عبد الله خان را جنل اول و دیگر امرا
را در جزانغار و توا نها را تو ردا د و خواجها بوا لکرم و حیدر را د رقول با خود گرفته بقصد مقاتله سوار گشته
یاد در عرصهٔ کارزار گذاشت و سرداران ابوالحسن بهمراسه چار کروه از جائی که بود دست راست
فرستاده توپهای بزرگ را در گودالها گذاشته بعضی از انها را بر خاک نهان ساختند و فوج را سه حصه نموده
یکی را مقابل مراول و یکی را روبروی التمش و سه فوج متحین را دو سردار شجاعتکار را زرد بده بمقاتله
سید عبد الله خان فرستادند و چون دریاے بلا خوشان و خروشان روبفوج بهادر شاه آوردند و صدمهٔ دار
و گیر ملحق گردید و کوشش و کشش زیاد از حد بظهور رسید سرداران دکن جرأتها نموده بر مرحله بر افواج
یاد شاهی تنگ ساختند از شاهزاده معزالدین و سمت شان بر خانجهان بهادر و اعتقاد خان بسر حمله العلمان

گران ایستاده قبل از آنکه خبر بلشکر سامرا رسد و رسانا و باش و رایحه ناسازی بمردم برخانهای سرد و گرم برخانه و دست غارت و یغما بمتاع و اسباب ناموس تمام سپاه از رجال و عیال آنان رکه فرا بمتین بقلعه و ربایین دل و صبح نامی بمورد و بلشکر بی شعور تاختند چون بدرهم و بازار رزیدند بکوک و اقسام اموال و اقمشهٔ سرکار بادهای زمانی و آنها را افتاده و فراشخانه و چینی خانه و اسطبل و فیل خانه شاهی هم بجای خود بود وقت غارت باد آورد و اول تیماج دل آنقدر زنان و نوزندان نمود و مسلم باسیری در آمدند و عرض و ناموس شرفا و غربا و ضعفا برباد فنا رفت که علام الغیوب میداند و قلم را ران اینجا طاقت آن نیست اعاذنا الله وجمیع عباده من ذلک الآفات *

بعد از آنکه فرستادهای ابوالحسن باظهار عجز و نیاز از متعلقای جرائم تاکرده بحضور بهادر شاه رسیده ادای رسالت نمودند و بهادر شاه در منع غارتگران بمبالغه تمام اهتمام نمود شعلهٔ فتنه اندکی فرو نشست اما برخلق خدا گذشت آنچه گذشت و برگردن مالکیر و سادات زیر سلطان ابوالحسن و زر و مال آن بایدار ماند و درد غارتزدگان تسلی نیافت *

و بهادر شاه بر حال ابوالحسن و خلق آنجا رحم نموده بقبول پیشکش مبلغ یک کرور و رخصت یک روبیه سوای رجه مقرری مرسال و بیدخل و معزول نمودن مادنا و زیر و امکنا برادر او که سرمایهٔ فساد و خرابی سلسلهٔ حیدرآباد بودند و انضمام قلعهٔ سرم و کمر و دیگر مسالات مفتوحه که به تصرف انواع مالکیری درآمده بود بممالک محروسهٔ عالمگیر مقیع جرائم تاکردهٔ ابوالحسن پیش پذیرفته *

چون ابوالحسن بنابر اقتدار مادنا در این عرصه جواب و سؤال و آمد شد سفرا در مقید نمودن او و برادرش تامل داشت بعض سرداران عمدهٔ و خدمهٔ صاحب اختیار محل نظر بانکه این همه خرابیها بحوست آن مرد و برهمن زرے داده نزد ماه جانی صاحب زن سلطان ابوالحسن که تسلط تمام داشت رجوع نموده باتفاق او نی آنکه بابوالحسن خبرے شود زبانی بعض محرم رازنوکران قدیمیت کیش که مراد آن مرد برهمن می بودند پیغام دادند قتل آنها دادند و آن مرد و برادر مقتول گشته سرآنها محبوب معتمدان بعمل نزد شاهزاده فرستادند چون عمدهٔ امرعالمگیر بتقدیم رسید بود بهادر شاه عرضه داشت متضمن اقرار صلح با ابوالحسن بعد اطاعت او در جمیع امور و فرستادن سرهای مادنا و برادرش بحضور عالمگیر فرستاد آن شد بن الحرص سراسر تزویر اگرچه در نظا مرین برفت و سعادت خان و اکه دیوان خان جهان بهادر و از جملهٔ تربیت کردهای خودش بود برای وصول زرهای پیشکش سابق و حال مقرر کرده تاکید بلیغ نگاشت که زود بعرض وصول درآرد تاتمل از زود خودش این زرها بحیله و تزویر بدست آمده باشد اما مخفی بهادر شاه و خان جهان بهادر را مطعون و مغضوب ساخت و خفگی را از حد بدر برده خان جهان بهادر را طلب حضور نمود و با وجود آن همه جان فشانیهای او به محض ترحمی که بحال ابوالحسن و خلق حیدرآباد بعمل آورده ملامتها نگاشت *

و چون نوجوانان ازاد مرازادها خصوص اعتقاد خان خلف جملة الملک اسد خان و دو سه امیرزادهٔ دیگر در اطاعت نرمان و جان فشانیها مبالغه می نمودند و عالمگیر در تربیت و پیش آوردن آنها می کوشید مکرر در فرمان خطاب آمیز که بخان جهان بهادر نگاشت تعریف آنها و تعریض از خان جهان بهادر باین عبارت نوشت که خانه زادانی که هنوز بوی شیر از دهن آنها می آید نسبت بان پیرسال خورده زیاده شرط قدردانی و جانفشانی بجا می آرند خان جهان بهادر از این قسم قدردانیها نهایت دل تنگ

وعدیل دعا در می گذرانیدند و بر اسب ابلق سوار و دعائے من کرد رجوع بر گروب نمائی نمایش
و در حکمه شبانه استقبال می نمود ۰

ربیع ثانی همین سال مزبور بواسطه بعضی مقتضیات ملک دنیا گیری از آقا محمد رحیم
دلالت به تسخیر هرات و آذربایجان می نمود و بعضی از امرای عظام را با فوج بهادر
شاه فرستاد و امرای ابوالحسن تاشیخ صالح و سنگ سوراخی و غیره را با فوج جهانگیر
شاه و فوج ابوالحسن تاشیخ صالح و سنگ سوراخی و غیره را با فوج جهانگیر
شاه و فوج عالم آرائے تعین شده بر فوج بهادر شاه و سید عالم بیرسه زد خود آنها داخل بوده
و از لشکر بهادر شاه بعد مصالحت ایشان دسه زد و سه مرد از افواج عالم گیرشاهی و
امیر فوج جهانگیر شاه نظر بها در شاه طاعنه او و تنگی علیق و جنگ از حصار رحیل آباد بشورت
گرانی غله کوچ نموده بکنار آباد استقامت ورزیدند این همه مدار فوج جرأت و دلیری بکه با افواج جهانگیر
و فوج تعین شاهی تازه دران صوب روبرو شده و جهان لشکر شاهی بکه از خان جهان بهادر و
سید عبدالله خان قبل از فتح آنها بورطه ورسیده و خود را امیر مدگور و شاه نشان داده و خود همراه
و جها بانگیزی شاه مغفور و نوشته فرستاده و خلق حیدرآباد و اهتمای همراه کرده آمده و
عساکر منصوره و مظفره را مغلوب هزیمت یافته اند ایها الذین آمنوا اذکروا الله و سبح الموفقین من العرش الی الثری ۰

چون صباح امر و بحصار دولت احاطه و از بالا حصار قلعه و جها نجهان بهادر فرمود که بهوکل
و اعیان بهادر خان بدر مازی الدین خان بهروز جنگ را بشهرت تحصیل زر پیشکش نزد بهادر شاه
فرستاده اول خانجهان بهادر را طلب حضور نمود بعد ازان بهادر شاه را هم برقا فضوده طلبید چون خانجهان
بهادر بحضور رسید همان مردم معظم خان بدر زن شاهزاده کام بخش و خانجهان بهادر دو جلوخانهٔ
بادشاهی بر سر گذاشتن با کمی سواره مرد و خانه جنگی و هنگامهٔ عظیم نو باکردند بادشاه خانجهان بهادر
و برای استمالت و آنها مردم او و چیله های حضور را برای مصاحبت مردم معظم خان و جمال الدین
بیرون فرستاد خانجهان بهادر که نهایت ملول و از افعال ناشایستهٔ بادشاه بغایت آزرده و خاطر بود و از حضور
برآمد و چون معظم خان را در جنب عمدگی و قرابت و با در بے خود دیده می خبر دهی مود که از معظم
خان امارت نمایند بادشاه ازین حرکت آزرده و نرنجیده خانجهان بهادر را بسر فلعهٔ سنی متعلقهٔ جات از
دکن تا کیرآباد فرستاد بعد قضیت آن امر چون باز بحضور آمد باز هیبهٔ برآورده از منصب معزول
و جاگیرات خانجهان بهادر بغیر نبود بچاره بیچین حال از دار و مدار و ملال در گذشته ۰

احوال بادشاه و خجسته خصال و بند از وفور دانی و سلیقهٔ او در امور سلطنت و جهانبانی مردم هوشیار
از بسیاری کارهاکه مشتمل بر نوبهٔ خرد از بنظم آمد دریا بنظر که راجه مرتبه و چگونه بود در صاحبقران
محمود زمان بادشاه و سید عبدالله خان بارهه جانبه و کرش گذشت حمد و ثنا مر خالق بی مرهب بعض قدرت
آنقسم کارها نموده مفید دست و ابدا و سانیده ۰

ذکر نهضت عالیه بر تسخیر حیدرآباد و نام نهادن دار الجهاد

بعد فتح بیجاپور فرمان فتح نامه در اطراف بعض شیعهٔ عالمگیر بشهرت نزول موکب گیهان مطاع گیهود از
روانه گردانید و در اواخر محرم سعادت خان مزاول وصول رزمیشکش نوشته بنظر بادشاه دکنها و دولت عزم
جزم در تسخیر حیدرآباد دارالجهاد و رانات جهان کشا بنظر رسید چون خواطر عاطر بادشاه زمانه

پیشکش مرقوم کرده نوان و بهر صورت هرچه میسر آید قبل ازانکه زمانه دست آورد و سرمایهٔ
عاجزی کوشی ها سوده بحضور دارد بروسه مامی قبل ازین که بهانه رسانیدن مایهٔ معالجه و استعفا از
و استعفای نه پذیرفت ناگزیر ابوالحسن باظهار عجز گرفته اطاعت نموده بود دوران زمانه اگرچه خلعتی وجواهر
برای فریب دادن آن بیچاره ارسال نمود اما خاص و عام مبین انستند که محض ابله فریبی است و حرص
بادشاه قناعت به زر نمای پیشکش نمی کند و در اوقت مرسام سعادت خان همین حکم صفی رفته بود چون
سعادت خان حسب الامر حضور در اخذ و جزو رها تعیین یافته بود و سلطان ابوالحسن را بر صورت اطاعت
و امتثال های عالمگیر مجال ارامان از صدمات آن صاحب ایمان گردانیده بظهار رسوخ عقیدت و زنگ
بافعل متعین راست عرض زر از برای مرحمتهای گران بها آنچه موجود دارم چیز و جواله می نماید و نه در
خوانچهٔ جواهر اعلی مع افراد نفیس ادبلا نمین قیمت و تحریر جزوه بطریق امانت در بارچهای باریک
تنجیب دوموز خود نموده فرستاد و پیغام داد که دو سه روز نگهدارد تا آن زمان آنچه نقد میسر آید رسانیده
مقیم جواهر را باسر رشته دار جواهر خانه فرستاده جواهر شن بعد تعین قیمت سعادت خان نقد و جزاو
بحضور عالمگیر عرض داشت مشتمل بر اظهار رسوخ عقیدت ابوالحسن ارسال نماید و سلطان ابوالحسن
قطب الملوک نوشته دهن در روز دوم چند بهنگی میوه برای عالمگیر ارسال داشت سعادت خان که تربیت
یافتهٔ عالمگیر و مربی مجلس سراسر تزویر بود جواهر ریزی را که ابوالحسن نزد او امانت داشته بود بهانهٔ
فرستادن چند بهنگی میوه برای پادشاه خود جواهر هم در میوه ها گذاشته از طرف
خود بحضور ارسال داشت دو سه روزی بران نگذشته بود که خبر کوچ عالمگیر از کبرگه باراده تسخیر
گلکنده بابوالحسن رسید زبان زد خاص و عام گردید ابوالحسن از زرافت و عنایت سعادت خان خویش ها بوی
گشته بسعادت خان پیغام داد که عرض ما از اطاعت و فرستادن زیور ناموس خود استرضای عالمگیر
بامید مراحم و عواطف بود مرگاه تصمیم ارادهٔ او باستیصال این شکسته بال به تبوت بیوست و امیل الطاف و
مطوفت نسبت بخوانچه های امانت جواهر این نابود داد سعادت خان جواب فرستاد که چون برمن
بموجب ارقام بادشاه دامیهٔ نهضت او باین طرف معلوم و متیقن بود نظر باین سبب رخانه را دران
آستان خوانچه ها را مربمهر شما در میان میوه ها گذاشته همراه بهنگی های مرحلهٔ شما بحضور فرستادم
واکنون در عوض سر و جان من حاضر و فدای کار عالمگیر است درین باب گفتگو طول کشیدن و بعضی از
مردم بادشاه ندکه رفته جواهر مذکور بعنف گرفته بیارند و بدرد و شورش ماند بعد ازان
سعادت خان پیغام داد که درین باب حق بجانب شماست اما من حسب الامر آقای خود تزویری نموده
جواهر شما که گران بها بود گرفته خلاصی خود و خوشنودی آقا را ارسال آن دانسته راه دغا پیموده ام
الحال که ناچار مرا کشته یابند شد و برای قرولی نعمت خود جان نثاری باین نمود عالمگیر که ازمن تنها
برای استیصال شما حجتی می خواست از کشتن من دست آویز محکمی بدست او خواهد آمد و الا تا من
زنده ام احتمال انصراف او از دامیهٔ که دارد باقیست و بشرط حیات من هم در رستگاری شما کمر خدمت
محکم بسته بسفر و بشود قاصر نخواهم بود ابوالحسن را جان فشانی او برضای آقا و عذر این تقصیر نظر
بوفاداری و خود مغفول افتاده دست از مراحمت برداشت بلکه او را طلبیده مورد مراحم و تحسین گردانید
و خلعت و جمدهر مرصع الماس و دیگر اشیا عنایت نمود در همین ایام روزی افاضل همین را باد نزد
سلطان ابوالحسن حاضر بودند احوال عالمگیر و اشتهار دین پروری او مذکور شد عالمی مجلس گفتند

آداب مان مزاج گرفته مصور بتنهٔ عالمے زورش نشین ، درین کارگی بفال فرین برای سبقه کیون گردار
ترسادن و با نتیجه اعمال مغرور ممتاز داده دست بود ، نظر بر اعمال خود نمودن را میدرستگاری
و مرد و جهان دانش ،

مصرع

زهی تصور باطل زهی خیال محال

القصه ابوالحسن ما یوس محض گردیدن بفکر چاره و تعین افواج برائے استیصال خصم افتاده وضبط منهاج
و شرزه خان و مصطفی خان معروف بعبدالرزاق لارے و دیگر سرداران مهاراشتره را مرخص نمود عالمگیر
چون بدهنولی حیدرآباد رسید بعض سرداران حیدرآباد را یاد نموده ارکشه دست و پای جنبانیدن ، دور
از لشکر منزل گزیدن چون افواج عالمگیر ، برابر افواج دکن و اسباب حرب علی قدر القیاس بود سعی آن
جماعه کان سودی نبخشید ، غازی الدین خان فیروز جنگ که بعد فتح بیجاپور برای تسخیر قلعهٔ ابراهیم
گذه مامور بود کلید طلایع مرحمت شده ، فتح قلعهٔ مذکور مسئلهٔ اورسید و روانه شدن جانسکور بطریق
ایلغار و حسب الطلب حضور معروض گردیدن عالمگیر بمحاصلهٔ بلکه کروه از قلعه گلکنده رسیده معسکر ساخت و انواع
دکن از حمام نموده شورش افزا گشت بعض امرای رکاب جنگ آن مامور شده بعزم و خرد یکه در حزم
طانتش بود رو بفرار نهاده ، درجائیکه مناسب دانست منزل گزیدن و بعد رسیدن فیروز جنگ تعین مورچال
بنام هریکی اوامر نموده ، حکم کندن تعبیه بستن دمدمه ، تقسیم افواج فرمودن مهیای جدال و قتال گردیدن
رمضان روز عابد خان بدرخان فیروز جنگ اجزای سواد بی که دریکی از مساجد نمود را باد با نام پاک
اسد الله الغالب نموده ، بتوپ نیز خود مجموعت محمد نامی رسیده ، دست راست او از ضرب گولهٔ توپ
بریدن و بعد دو روز زاهی صحرائے عدم گردیدن سلطان ابوالحسن چون بهادر شاه را برا حوال خود متوجه
و رحیم میدانست رجوع او نموده ، بوساطت معتمدان محرم بیعا مهائے مبنی بر تحف و هدایا فرستاده
و التماس سعی در عفو ما تم ناکرده خود و استدعائے امان می نمود و بهادر شاه هم می خواست که در
مرد و صورت فتح و جنگ علی الرغم اعظم شاه و فیروز جنگ مصالحه با ابوالحسن یا فتح قلعه از دست او انجام
یابد بنابرین باب گفتگو با سلطان ابوالحسن مفتوح دلشاد اعظم شاه و دیگر غمازان قلعه انگیز این احوال را
بناخوش و بعضی در حضور عالمگیر بتاب و تاب تمام ظاهر ساخته عالمگیر را از بهادر شاه و زینة النساء بیگم
و دیگر رقعائے محرم شاهزاده بودن گمان ساخته بودند درین ضمن داروغهٔ باغی خانه و دیگر کارخانجات
بهادر شاه بعرض شاهزاده رسانیدند که سوار بهائے حرم از دولت خانه خارج شده و مردم قلعه
را آمد و شد نمانده ، موجود جال مهراز ند ما داجشم زخمی بناموس سلطانی رسد بهادر شاه فرمود که خیمه
و سوار بهائے او را نزد یک دولت خانه آرند ، عمل اعظم شاه و فیروز جنگ و دیگر مخلصان اعظم شاه بعالمگیر
خبر رسانیدن آنکه بهادر شاه در مقام عذر و پوزش بسلطان ابوالحسن و قاصد رفتن بقلعه است عالمگیر
باوجود دعوای عقل و شعور تفهیمید که اگر سازش با ابوالحسن هم باشد محصور شدن چه قابلیت دارد چرا
التماس او را نزد خود طلبیده و مرسلش نزد که خود هم اندرون قلعه محصور و مقید گردد و آتش خشم و کین
او شعله بار گردیده ، حمایت خان و رستم خان بهادر شاه و خواجه ابوالمکارم را که با وجود رفاقت شاهزاده
اردو را از جملهٔ میدان مخالف خود می شمرد طلبیده ، با مکاشفه اصول نموده و با انواع تهدید و تنبیه بر ملامت
ملامت ، زمرد و کس بر سبیل هرزه و تعین نگروض داشتن که بهادر شاه را از اراده هزار این است که با التماس

(مقدمهٔ کتاب سراپا حزین)

غ ٣٣٩ س
١ ج
٣ ن

ف
٩٥٢

DUE DATE

R03 11 01.

٤٧٠١

غ ۳۳۹س
۶۷۰۱
۱ ج
۲ س
سیر المتاخرین جلد اول
فہرست ۹۵۴

Date	No.	Date	No.